பாரதி நூல்கள்

(காவியங்கள்)

தேசிய கீதங்கள், தோத்திரப் பாடல்கள், வேதாந்தப் பாடல்கள், விநாயகர் நான்மணிமாலை, கண்ணன் பாட்டு, புதிய ஆத்திசூடி, முரசு, பாப்பாப் பாட்டு, பாரதி அறுபத்தாறு, குயில், பாஞ்சாலி சபதம், ஸ்வசரிதையும் பிறபாடல்களும்.

[ஸ்ரீ சி. சுப்பிரமணிய பாரதி]

பாரதி பிரசுராலயம்,
திருவல்லிக்கேணி, சென்னை.

(காபிரைட் ரிஜிஸ்டர் செய்தது.)

4-வது பதிப்பு] 1940 [விலை ரூ. 2—8—0

சென்னை, தியாகராயநகர்,
ஹிந்தி பிரசார அச்சுக்கூடத்தில்
பதிப்பிக்கப்பட்டது.

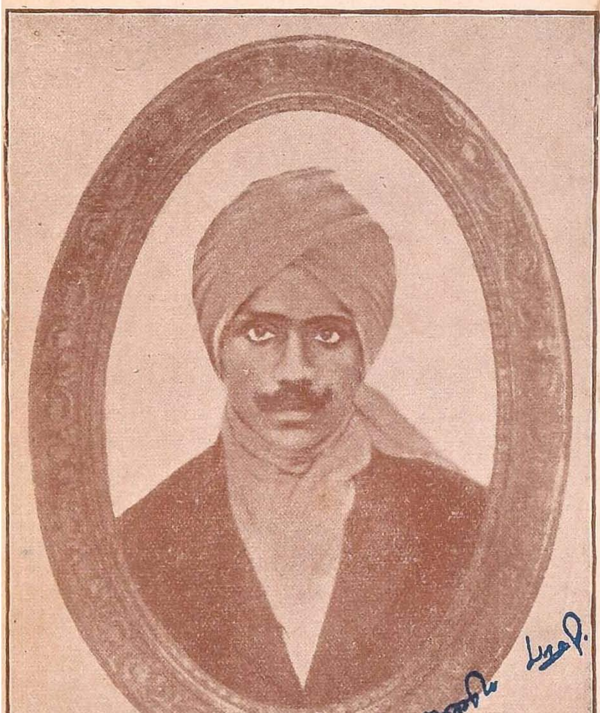

முன்னுரை

இந்தப் புதிய பதிப்பிலே ஸ்ரீ. பாரதியாரின் செய்யுட்கள் யாவும் அடங்கியுள்ளன. பழைய பதிப்புக்களிலே சேராத பல செய்யுட்கள் இப் பதிப்பிலே சேர்க்கப்பட்டுள்ளன. அவை யெல்லாம் 'தேசீய கீதங்கள்' முதலிய பாகங்களாகப் பகுக்கப்பட்டுள்ளன. பாடல்களைப் பாகுபாடு செய்வதிலே சில பாடல்கள் இடம் மாறியுள்ளன.

பாட பேதங்கள், பழைய பதிப்புக்களின் முகவுரைகள், ஸ்ரீ. பாரதியார் பாஞ்சாலி சபதத்திற்கு எழுதிய குறிப்புக்கள் முதலியவற்றை "குறிப்புரை" யிலே காணலாம். இப் பதிப்பிற்கு உதவிய ஸ்ரீ. சுத்தானந்த பாரதியார், ஸ்ரீ. தேசிக விநாயகம் பிள்ளையவர்கள் முதலிய நண்பர்கள் பலருக்கும் எங்கள் நன்றி உரித்தாகின்றது.

பாரதி பிரசுராலயத்தார்

பொருளடக்கம்

பக்கம்

தேசீய கீதங்கள் 1-114

1. வந்தே மாதரம் 1
2. வந்தே மாதரம் 3
3. நாட்டு வணக்கம் 4
4. ஜாதீய கீதம் (மொழிபெயர்ப்பு) 5
5. ஜாதீய கீதம் (புதிய மொழிபெயர்ப்பு) 7
6. பாரத நாடு 8
7. பாரத தேசம் 10
8. எங்கள் நாடு 12
9. ஜய பாரத 14
10. பாரத மாதா 16
11. பாரத மாதா திருப்பள்ளியெழுச்சி 18
12. பாரத தேவியின் திருத் தசாங்கம் 20
13. பாரத மாதா நவரத்தினமாலை 23
14. மாதாவின் துவஜம் 28
15. எங்கள் தாய் 30
16. வெறிகொண்ட தாய் 32
17. நடிப்புச் சுதேசிகள் (கிளிக்கண்ணிகள்) 33
18. கோக்கலே சாமியார் பாடல் 37
19. தொண்டு செய்யும் அடிமை 38
20. மேத்தா திலகருக்குச் சொல்வது 40
21. நிதானக் கட்சியார் சுதேசியத்தைப் பழித்தல் 41

22. ஆங்கிலேயன் ஒரு தேசபக்தனுக்
குக் கூறுவது 43
23. தேசபக்தன் ஆங்கிலேயனுக்குக் கூறும்
மறுமொழி 44
24. பாரத தேவியின் அடிமை 46
25. லாஜ்பத்ராய் துதி 47
26. லாஜ்பத்ராய் பிரலாபம் 48
27. தாதாபாய் நவுரோஜி 50
28. பூபேந்திர விஜயம் 52
29. வாழ்க திலகன் நாமம் 54
30. லோகமான்ய பால கங்காதர திலகர் 55
31. மஹாத்மா காந்தி பஞ்சகம் 56
32. அபேதாநந்த ஸ்வாமிகள் மீது
ஸ்தோத்திரக் கவிகள் 58
33. சுதந்திரப் பெருமை 60
34. சுதந்திர தாகம் 62
35. சுதந்திர தேவியின் துதி 64
36. சுதந்திரப் பள்ளு 67
37. கிருஷ்ணன் மீது ஸ்துதி 69
38. ஸ்ரீ கிருஷ்ண ஸ்தோத்திரம் 70
39. விடுதலை 71
40. பாரத ஸமுதாயம் 72
41. பாரத ஜனங்களின் தற்கால நிலைமை 74
42. நிகழ்கின்ற ஹிந்துஸ்தானமும் வரு
கின்ற ஹிந்துஸ்தானமும் 77
43. பிஜித் தீவிலே ஹிந்து ஸ்திரீகள் 80
44. மாஜினியின் பிரதிக்கினை 82

45. 'பெல்ஜியம்' நாட்டிற்கு வாழ்த்து 87
46. புதிய ருஷியா 90
47. பெண்கள் விடுதலைக் கும்மி 92
48. புதுமைப் பெண் ... 94
49. பெண்மை 97
50. ஆங்கிலப் பயிற்சி 99
51. நாட்டுக் கல்வி 102
52. தொழில் 103
53. தமிழ்த் தாய் 104
54. தமிழ் 107
55. செந்தமிழ் நாடு 108
56. தமிழ் மொழி வாழ்த்து 111
57. புது வருஷம் 112
அனுபந்தம் (ஜாதீய கீதம்) 113

தோத்திரப் பாடல்கள் 115-222

1. ஆறு துணை 115
2. பக்தி 116
3. ஸரஸ்வதி ஸ்தோத்திரம் 119
4. ஸரஸ்வதி தேவியின் புகழ் 121
5. லக்ஷ்மி தேவி—சரண் புகுதல் 124
6. லக்ஷ்மி பிரார்த்தனை 127
7. ஸ்ரீதேவி ஸ்துதி 128
8. நவராத்திரிப் பாட்டு 130
9. நவராத்திரிப் பாட்டு 130
10. மூன்று காதல் ... 131

11.	முருகன் பாட்டு	...	135
12.	முருகன் பாட்டு	...	136
13.	முருகக் கடவுள் மீது கிளித் தூது	...	137
14.	வேலன் பாட்டு	...	138
15.	ஆர்ய தரிசனம்	...	141
16.	கண்ணன் பிறப்பு	...	145
17.	கண்ணன் வரவு	...	147
18.	கண்ணன் துதி	...	148
19.	கண்ணம்மா—அங்க வர்ணனை	...	149
20.	கண்ணம்மா (1)	...	150
21.	கண்ணம்மா (2)	...	151
22.	கண்ணம்மா (3)	...	152
23.	திருக் காதல்	...	153
24.	ஸூர்ய தர்சனம்	...	154
25.	ஞாயிறு—ஸூர்ய ஸ்துதி	...	155
26.	வெண்ணிலா	...	156
27.	ஸோமதேவன் புகழ்	...	159
28.	சாகா வரம்	...	160
29.	கிளிப் பாட்டு	...	160
30.	சந்திரமதி பாட்டு	...	161
31.	வேள்விப் பாட்டு	...	163
32.	அக்நி தோமம்—(தீ)	...	166
33.	அக்நி பகவான்	...	169
34.	வேண்டும்	...	172
35.	கோவிந்தன் பாட்டு	...	172
36.	இறைவனை வேண்டுதல்	...	173

37.	காளிப் பாட்டு	174
38.	காளி ஸ்தோத்திரம்	175
39.	ஹே காளீ !	177
40.	மஹாகாளியின் புகழ்	178
41.	முத்துமாரி	180
42.	தேச முத்துமாரி	181
43.	கோமதி மஹிமை	183
44.	யோக சித்தி	186
45.	போற்றி யகவல்	189
46.	காணி நிலம்	190
47.	மஹா சக்தி வெண்பா	191
48.	ஓம் சக்தி	192
49.	கேட்பன	194
50.	பரா சக்தி	194
51.	சக்திக் கூத்து	196
52.	சக்தி	197
53.	வைய முழுதும்	198
54.	சக்தி விளக்கம்	199
55.	சக்திக்கு ஆத்ம ஸமர்ப்பணம்	201
56.	சக்தி திருப்புகழ்	209
57.	மஹாசக்தி பஞ்சகம்	210
58.	மஹாசக்தி வாழ்த்து	212
59.	சிவசக்தி புகழ்	214
60.	ஊழிக் கூத்து	216
61.	மஹாசக்தி	217
62.	மஹாசக்திக்கு விண்ணப்பம்	218

63. வெற்றி 219
64. காளிக்கு ஸமர்ப்பணம் 219
65. மஹாசக்திக்கு விண்ணப்பம் 220
66. பூலோக குமாரி 221

வேதாந்தப் பாடல்கள் 223—262

1. மாயையைப் பழித்தல் 223
2. அச்சமில்லை 224
3. சங்கு 226
4. அறிவே தெய்வம் 226
5. அழகுத் தெய்வம் 228
6. ஜீவன் முக்தி 230
7. ஜய பேரிகை 231
8. அல்லா 232
9. யேசு கிறிஸ்து 233
10. கற்பனையூர் 234
11. நந்தலாலா 236
12. சொல் 237
13. ஸூர்ய ஸ்தோமம்—ஞானபாநு 239
14. ஒளியும் இருளும் 240
15. கடமை 241
16. விடுதலை (1) 242
17. விடுதலை (2) 243
18. விடுதலை—சிட்டுக் குருவி 244
19. விடுதலை வெண்பா 244
20. மனப் பெண் 245

21. நெஞ்சொடு சொல்வது ... 247
22. மனமே ... 249
23. மனத்திற்குக் கட்டளை ... 250
24. மனத்திற்கு ... 251
25. பகைவனுக் கருள்வாய் ... 251
26. தெளிவு ... 252
27. ஆத்ம ஜயம் ... 253
28. பரசிவ வெள்ளம் ... 254
29. பொய்யோ? மெய்யோ? ... 258
30. நான் ... 262

விநாயகர் நான்மணி மாலை 263-280

கண்ணன் பாட்டு 281-328

1. கண்ணன்—என் தோழன் ... 281
2. கண்ணன்—என் தாய் ... 284
3. கண்ணன்—என் தந்தை ... 287
4. கண்ணன்—என் சேவகன் ... 290
5. கண்ணன்—என் அரசன் ... 293
6. கண்ணன்—என் சீடன் ... 295
7. கண்ணன்—எனது சற்குரு ... 301
8. கண்ணம்மா—என் குழந்தை ... 305
9. கண்ணன்—என் விளையாட்டுப் பிள்ளை ... 307
10. கண்ணன்—என் காதலன் (1) ... 309
11. கண்ணன்—என் காதலன் (உறக்கமும் விழிப்பும்) ... 311
12. கண்ணன்—என் காதலன் (காட்டிலே தேடுதல்) ... 313

13. கண்ணன்—என் காதலன்
(பாங்கியைத் தூது விடுத்தல்) ... 315
14. கண்ணன்—என் காதலன் (2) ... 317
15. கண்ணன்—என் காந்தன் ... 318
16. கண்ணம்மா—என் காதலி
(காட்சி வியப்பு) ... 319
17. கண்ணம்மா—என் காதலி (பின்னே
வந்து நின்று கண் மறைத்தல்) ... 320
18. கண்ணம்மா—என் காதலி
(முகத்திரை களைதல்) ... 321
19. கண்ணம்மா—என் காதலி
(நாணிக் கண் புதைத்தல்) ... 322
20. கண்ணம்மா—என் காதலி (குறிப்பிடம்
தவறியது) ... 324
21. கண்ணம்மா—என் காதலி (யோகம்) ... 325
22. கண்ணன்—என் ஆண்டான் ... 326
23. கண்ணம்மா—எனது குலதெய்வம் ... 328

புதிய ஆத்திசூடி 329-333

முரசு 334-339

பாப்பாப் பாட்டு 340-342

பாரதி அறுபத்தாறு 343-364

1. கடவுள் வாழ்த்து—பராசக்தி துதி ... 343
2. மரணத்தை வெல்லும் வழி ... 344
3. அஸுரர்களின் பெயர் ... 345
4. சினத்தின் கேடு ... 345

5.	தேம்பாமை	...	346
6.	பொறுமையின் பெருமை	...	346
7.	கடவுள் எங்கே இருக்கிறார்?	...	347
8.	குருக்கள் ஸ்துதி (குள்ளச்சாமி புகழ்)	...	349
9.	குரு தர்சனம்	...	350
10.	உபதேசம்	...	351
11.	கோவிந்தஸ்வாமி புகழ்	...	355
12.	யாழ்ப்பாணத்து சுவாமியின் புகழ்	...	356
13.	குவளைக் கண்ணன் புகழ்	...	356
14.	பெண் விடுதலை	...	357
15.	தாய் மாண்பு	...	358
16.	காதலின் புகழ்	...	359
17.	விடுதலைக் காதல்	...	360
18.	ஸர்வ மத ஸமரஸம்	...	361

குயில் 365-396

1.	குயில்	...	365
2.	குயிலின் பாட்டு	...	366
3.	குயிலின் காதற் கதை	...	368
4.	காதலோ காதல்	...	371
5.	குயிலும் குரங்கும்	...	372
6.	இருளும் ஒளியும்	...	375
7.	குயிலும் மாடும்	...	377
8.	நான்கா நாள்	...	382
9.	குயில் தனது பூர்வ ஜன்மக் கதை யுரைத்தல்	...	385

பாஞ்சாலி சபதம் 397—518

(முதற் பாகம்)

பிரம ஸ்துதி	....	397
ஸரஸ்வதி வணக்கம்	....	398

முதலாவது : அழைப்புச் சருக்கம்

ஹஸ்தினபுரம்	....	399
துரியோதனன் ஸபை	....	402
துரியோதனன் பொறாமை	....	403
துரியோதனன் சகுனியிடம் சொல்வது	....	411
சகுனியின் சதி	....	418
சகுனி திரிதராட்டிரனிடம் சொல்லுதல்	....	420
திரிதராட்டிரன் பதிற் கூறுதல்	....	424
துரியோதனன் சினங் கொள்ளுதல்	....	428
துரியோதனன் தீமொழி	....	429
திரிதராட்டிரன் பதில்	....	431
துரியோதனன் பதில்	....	433
திரிதராட்டிரன் ஸம்மதித்தல்	....	436
சபா நிர்மாணம்	....	437
விதுரனைத் தூது விடல்	....	438
விதுரன் தூது செல்லுதல்	....	439
விதுரனை வரவேற்றல்	....	441
விதுரன் அழைத்தல்	....	442
தருமபுத்திரன் பதில்	....	443
விதுரன் பதில்	....	444
தருமபுத்திரன் தீர்மானம்	....	445

வீமனுடைய வீரப்பேச்சு 446
தருமபுத்திரன் முடிவுரை 447
நால்வரும் ஸம்மதித்தல் 449
பாண்டவர் பயணமாதல் 450
மாலை வருணனை 451

இரண்டாவது : சூதாட்டச் சருக்கம்

வாணியை வேண்டுதல் 455
பாண்டவர் வரவேற்பு 455
பாண்டவர் சபைக்கு வருதல் 458
சூதுக் கழைத்தல் 458
தருமன் மறுத்தல் 459
சகுனியின் ஏச்சு 460
தருமனின் பதில் 461
சகுனி வல்லுக் கழைத்தல் 462
தருமன் இணங்குதல் 463
சூதாடல் 465
நாட்டை வைத்தாடுதல் 470

(இரண்டாம் பாகம்)

பராசக்தி வணக்கம் 474
ஸரஸ்வதி வணக்கம் 474

மூன்றாவது : அடிமைச் சருக்கம்

விதுரன் சொல்லியதற்குத் துரியோதனன்
மறுமொழி சொல்லுதல் 475
விதுரன் சொல்வது 477
சூது மீட்டுந் தொடங்குதல் 478

சகுனி சொல்வது 480
ஸஹாதேவனைப் பந்தயங் கூறுதல் 482
நகுலனை இழத்தல் 482
பார்த்தனை இழத்தல் 483
வீமனை இழத்தல் 484
தருமன் தன்னைத்தானே பணயம் வைத்திழத்தல் 485
துரியோதனன் சொல்வது 486
சகுனி சொல்வது 486

நான்காவது : துகிலுரிதற் சருக்கம்

திரௌபதியை இழத்தல் 488
திரௌபதி சூதில் வசமானது பற்றிக் கௌரவர் கொண்ட மகிழ்ச்சி 489
துரியோதனன் சொல்வது 490
திரௌபதியைத் துரியோதனன் மன்றுக்கு அழைத்து வரச் சொல்லியது பற்றி ஜகத்தில் உண்டான அதர்மக் குழப்பம் 491
துரியோதனன் விதுரனை நோக்கியுரைப்பது ... 492
விதுரன் சொல்வது 493
துரியோதனன் சொல்வது 496
திரௌபதி சொல்லுதல் 497
துரியோதனன் சொல்வது 499

ஐந்தாவது : சபதச் சருக்கம்

துச்சாதனன் திரௌபதியை ஸபைக்குக் கொணர்தல் 501

திரௌபதிக்கும் துச்சாதனனுக்கும் ஸம்வாதம் 502
ஸபையில் திரௌபதி நீதி கேட்டழுதல் 504
வீட்டுமாசார்யன் சொல்வது 505
திரௌபதி சொல்வது 506
வீமன் சொல்வது 507
அர்ஜுனன் சொல்வது 509
விகர்ணன் சொல்வது 510
கர்ணன் பதில் 511
திரௌபதி கண்ணனுக்குச் செய்யும் பிரார்த்தனை 512
வீமன் செய்த சபதம் 516
அர்ஜுனன் சபதம் 517
பாஞ்சாலி சபதம் 518

ஸ்வசரிதையும் பிறபாடல்களும் 519-662

1. ஸ்வசரிதை :
முன்னுரை ... 519
பிள்ளைக் காதல் ... 520
ஆங்கிலப் பயிற்சி ... 526
மணம் ... 529
தந்தை வறுமை எய்திடல் .. 532
பொருட் பெருமை ... 534
முடிவுரை ... 535
2. கவிதா தேவி அருள் வேண்டல் ... 536
3. மது ... 540

4. காலனுக் குரைத்தல் 544
5. காதற் பாட்டுகள்—காலைப் பொழுது 545
6. அந்திப் பொழுது 549
7. வேய்ங் குழல் 551
8. ராதைப் பாட்டு 552
9. வள்ளிப் பாட்டு (1) 553
10. வள்ளிப் பாட்டு (2) 555
11. சிந்தாந்தச் சாமி கோயில் 555
12. புயற் காற்று 556
13. பிழைத்த தென்னந் தோப்பு 557
14. மறவன் பாட்டு 558
15. அக்கினிக் குஞ்சு 560
16. மழை 560
17. நிலாவும் வான்மீனும் காற்றும் 561
18. சாதாரண வருஷத்துத் தூமகேது 563
19. மனைத் தலைவிக்கு வாழ்த்து 565
20. தாயுமானவர் வாழ்த்து 566
21. மகாமகோபாத்தியாய வாழ்த்து 566
22. ஓவியர்மணி ஸ்ரீ ரவிவர்மா 568
23. ஸ்ரீ சுப்பராம தீக்ஷிதர் காலஞ் சென்றதைப்பற்றிய இரங்கற் பாக்கள் 570
24. சீட்டுக்கவிகளும் ஓலைத்தூக்கும் 572
25. சத்ரபதி சிவாஜி (தன் சைனியத்திற்குக் கூறியது) 577
26. குரு கோவிந்தஸிம்ஹ விஜயம் 584
27. இருதலைக் கொள்ளியினிடையே 593

28. காரைக்குடி ஹிந்து மதாபிமான சங்கத்தின்
மீது வாழ்த்துப் பாக்கள் 598
29. புதிய கோணங்கி 600
30. பெண் விடுதலை 602
31. வேலை 603
32. காட்சி
முதற் கிளை : இன்பம் 603
இரண்டாங் கிளை : புகழ்—ஞாயிறு 607
33. சக்தி ... 618
34. காற்று 627
35. கடல் 645
36. ஜகத்சித்திரம்
முதற் காட்சி ... 648
இரண்டாம் காட்சி ... 649
மூன்றாம் காட்சி ... 651
நான்காம் காட்சி ... 654
ஐந்தாம் காட்சி ... 655
37. விடுதலை 656

அநுபந்தங்கள்

1. பாடல் முதற்குறிப்பகராதி 663
2. குறிப்புரை 673

ஓம் சக்தி.

தேசிய கீதங்கள்.

1. வந்தே மாதரம்.

தாயுமானவர் ஆனந்தக்களிப்பு மெட்டு.

ராகம்—நாதநாமக்கிரியை. தாளம்—ஆதி.

பல்லவி.

வந்தே மாதர மென்போம்—எங்கள்
மாநிலத் தாயை வணங்குது மென்போம். (வந்தே)

சரணங்கள்.

1\. ஜாதி மதங்களைப் பாரோம்—உயர்
ஜன்ம மித்தேசத்தி லெய்தின ராயின்
வேதிய ராயினும் ஒன்றே—அன்றி
வேறு குலத்தின ராயினு மொன்றே. (வந்தே)

2\. ஈனப் பறையர்களேனும்—அவர்
எம்முடன் வாழ்ந்திங் கிருப்பவ ரன்றோ?
சீனத்த ராய்விடு வாரோ?—பிற
தேசத்தர் போற்பல தீங்கிழைப்பாரோ? (வந்தே)

3. ஆயிர முண்டிங்கு ஜாதி—எனில்
அன்னியர் வந்து புகலென்ன நீதி?—ஓர்
தாயின் வயிற்றிற் பிறந்தோர்—தம்முட்
சண்டை செய்தாலும் சகோதர ரன்றோ?
(வந்தே)

4. ஒன்று பட்டா லுண்டு வாழ்வே—நம்மில்
ஒற்றுமை நீங்கி லனைவர்க்கும் தாழ்வே
நன்றிது தேர்ந்திடல் வேண்டும்—இந்த
ஞானம் வந்தாற்பின் நமக்கெது வேண்டும்?
(வந்தே)

5. எப்பதம் வாய்த்திடு மேனும்—நம்மில்
யாவர்க்கு மந்த நிலை பொதுவாகும்;
முப்பது கோடியும் வாழ்வோம்—வீழில்
முப்பது கோடி முழுமையும் வீழ்வோம்.
(வந்தே)

6. புல்லடிமைத் தொழில் பேணிப்—பண்டு
போயின நாட்களுக் கினி மனம் நாணித்
தொல்லை யிகழ்ச்சிகள் தீர—இந்தத்
தொண்டு நிலைமையைத் தூவென்று தள்ளி.
(வந்தே)

---

2. வந்தே மாதரம்.

ராகம்—ஹிந்துஸ்தானி பியாக். தாளம்—ஆதி.

பல்லவி.

வந்தே—மாதரம்—ஜய
வந்தே மாதரம்.

சரணங்கள்.

1. ஜய ஜய பாரத
ஜய ஜய பாரத
ஜய ஜய பாரத
ஜய ஜய ஜய ஜய (வந்தே)

2. ஆரிய பூமியில்
நாரிய ரும் நர
சூரிய ரும் சொலும்
வீரிய வாசகம். (வந்தே)

3. நொந்தே போயினும்
வெந்தே மாயினும்
நந்தே சத்தர்—உ
வந்தே சொல்வது. (வந்தே)

4. ஒன்ருய் நின்றினி
வென்ரு யினுமுயிர்
சென்ருயினும் வலி
குன்ரு தோதுவம். (வந்தே)

3. நாட்டு வணக்கம்.

சுதேச வணக்கம்.

ராகம்—காம்போதி. தாளம்—ஆதி.

1. எந்தையுந் தாயு மகிழ்ந்து குலாவி
யிருந்தது மிந்நாடே—அதன்
முந்தைய ராயிர மாண்டுகள் வாழ்ந்து
முடிந்தது மிந்நாடே—அவர்
சிந்தையி லாயிர மெண்ணம் வளர்ந்து
சிறந்தது மிந்நாடே—இதை
வந்தனை கூறி மனதி லிருத்தி யென்
வாயுற வாழ்த்தேனோ—இதை
(பல்லவி) 'வந்தே மாதரம், வந்தே மாதரம்'
என்று வணங்கேனோ?

2. இன்னுயிர் தந்தெமை யீன்று வளர்த்தரு
ளீந்தது மிந்நாடே—எங்கள்
அன்னையர் தோன்றி மழலைகள் கூறி
அறிந்தது மிந்நாடே—அவர்
கன்னிய ராகி நிலவினி லாடிக்
களித்தது மிந்நாடே—தங்கள்
பொன்னுட லின்புற நீர்விளை யாடி, இல்
போந்தது மிந்நாடே—இதை
(பல்லவி) 'வந்தே மாதரம், வந்தே மாதரம்'
என்று வணங்கேனோ?

3. மங்கைய ராயவர் இல்லற நன்கு
வளர்த்தது மிந்நாடே—அவர்
தங்க மதலைக ளீன்றமு தூட்டித்
தழுவிய திந்நாடே—மக்கள்
துங்க முயர்ந்து வளர்கெனக் கோயில்கள்
சூழ்ந்தது மிந்நாடே—பின்னர்
அங்கவர் மாய அவருடற் பூந்துகள்
ஆர்ந்தது மிந்நாடே—இதை
(பல்லவி) 'வந்தே மாதரம், வந்தே மாதரம்'
என்று வணங்கேனோ?

---

4. ஜாதீய கீதம்.

பங்கிம் சந்திர சட்டோபாத்யாயர் எழுதிய
ஜகத் பிரசித்தி கொண்ட
"வந்தே மாதரம்" *கீதத்தின்

மொழி பெயர்ப்பு.

1. இனிய நீர்ப் பெருக்கினை! இன்கனிவளத்தினை!
தனி நறு மலயத் தண்காற் சிறப்பினை!
பைந்நிறப் பழனம் பரவிய வடிவினை! (வந்தே)

2. வெண்ணிலாக் கதிர் மகிழ் விரித்திடு மிரவினை!
மலர் மணிப் பூத்திகழ் மரன் பல செறிந்தனை!
குறுநகை யின்சொலார் குலவிய மாண்பினை!
நல்குவை யின்பம், வரம்பல நல்குவை! (வந்தே)

---

* அநுபந்தம் 1—இல் காண்க.

3. *முப்பது கோடிவாய் (நின்னிசை) முழங்கவும்
அறுபது கோடி தோ ளுயர்ந் துனக் காற்றவும்
திறனிலாள் என்றுனை யாவனே செப்புவன்?
அருந்திற லுடையாய்! அருளினை போற்றி!
பொருந்தலர் படைபுறத் தொழித்திடும் பொற்
[பினை (வந்தே)

4. நீயே வித்தை, நீயே தருமம்!
நீயே யிதயம், நீயே மருமம்!
உடலகத் திருக்கு முயிரு மன் னீயே! (வந்தே)

5. தடந்தோ ளகலாச் சக்தி நீ யம்மே!
சித்த நீங்காதுறு பக்தியு நீயே!
ஆலயந் தோறு மணி பெற விளங்கும்
தெய்விக வடிவமுந் தேவியிங் குனதே! (வந்தே)

6. ஒருபது படைகொளு முமையவ ணீயே!
கமல மெல் லிதழ்களிற் களித்திடும் கமலை நீ!
வித்தை நன்கருளும் வெண்மலர்த்தேவிநீ! (வந்தே)

7. போற்றி வான் செல்வி, புரையிலை, நிகரிலை!
இனிய நீர்ப் பெருக்கினை, இன்கனிவளத்தினை!
சாமள நிறத்தினை, சரளமாந் தகையினை!
இனியபுன் முறுவலாய்! இலங்குநல் லணியினை!
தரித்தெமைக் காப்பாய், தாயே! போற்றி! (வந்தே)

---

* வங்காளி பாஷையிலே எழுகோடி யென்றே கூறி யிருக்கின்றது. ஆனல் அது வங்காளத்தை மட்டிலுமே குறிப்பிட்டது. 30 கோடி இந்தியா முழுமையின் ஜனத்தொகை.

5. ஜாதீய கீதம்.

புதிய மொழி பெயர்ப்பு.

1. *நளிர்மணி நீரும், நயம்படு கனிகளும்
குளிர் பூந்தென்றலும், கொழும் பொழிற் பசுமை-
வாய்ந்து நன் கிலகுவை, வாழிய அன்னே! [யும்
(வந்தே)

2. தெண்ணில வதனிற் சிலிர்த்திடு மிரவும்,
தண்ணியல் விரிமலர் தாங்கிய தருக்களும்,
புன்னகை யொளியும், தேமொழிப் பொலிவும்
வாய்ந்தனே, இன்பமும் வரங்களு நல்குவை.
(வந்தே)

3. கோடி கோடி குரல்க ளொலிக்கவும்,
கோடி கோடி புயத்துணை கொற்றமார்
நீடு பல்படை தாங்கி முன்னிற்கவும்,
'கூடு திண்மை குறைந்தனே' யென்பதென்?
ஆற்றலின் மிகுந்தனே, அரும்பதங் கூட்டுவை,
மாற்றலர் கொணர்ந்த வன்படை யோட்டுவை.
(வந்தே)

4. அறிவுநீ, தருமநீ, உள்ளநீ, அதனிடை
மருமநீ, உடற்கண் வாழ்ந்திடு முயிர்நீ;
தோளிடை வன்புநீ, நெஞ்சகத் தன்புநீ,
ஆலயந்தோறும் அணிபெற விளங்கும்
தெய்வச் சிலை யெலாம், தேவி, இங்குனதே.
(வந்தே)

---

*முன்னொரு முறை, முழுதும் அகவலாக ஒரு மொழி பெயர்ப்பு எழுதியிருந்தேன். ஆனல் அது பாடுவதற்கு நயப் படாதாகையால், இப்போது, பல சந்தங்கள் தழுவி மொழி பெயர்த்தெழுதப் பட்டிருக்கின்றது.

5. பத்துப் படைகொளும் பார்வதி தேவியும்
கமலத் திதழ்களிற் களித்திடும் கமலையும்
அறிவினை யருளும் வாணியும் அன்னை நீ!
(வந்தே)

6. திரு நிறைந்தனை, தன்னிக ரொன்றிலை!
தீது தீர்ந்தனை, நீர்வளஞ் சார்ந்தனை,
மருவு செய்களின் நற்பயன் மல்குவை,
வளனின் வந்ததோர் பைந்நிறம் வாய்ந்தனை,
பெருகு மின்ப முடையை, குறுநகை
பெற் றொளிர்ந்தனை, பல்பணி பூண்டனை,
இரு நிலத்துவந் தெம்முயிர் தாங்குவை,
எங்கள் தாய், நின் பதங்க ளிறைஞ்சுவாம்!
(வந்தே)

---

6. பாரத நாடு.

ராகம்—ஹிந்துஸ்தானி தோடி.

பல்லவி.

பாருக்குள்ளே நல்ல நாடு—எங்கள்
பாரத நாடு.

சரணங்கள்.

1. ஞானத்திலே பர மோனத்திலே—உயர்
மானத்திலே அன்ன தானத்திலே
கானத்திலே அமுதாக நிறைந்த
கவிதையிலே யுயர் நாடு—இந்தப் (பாரு)

2. தீரத்திலே படை வீரத்திலே—நெஞ்சில்
ஈரத்திலே உப காரத்திலே
சாரத்திலே மிகு சாத்திரங் கண்டு
தருவதிலே யுயர் நாடு—இந்தப் (பாரு)

3. நன்மையிலே யுடல் வன்மையிலே—செல்வப்
பன்மையிலே மறத் தன்மையிலே
பொன்மயி லொத்திடு மாதர்தங் கற்பின்
புகழினிலே யுயர் நாடு—இந்தப் (பாரு)

4. ஆக்கத்திலே தொழி லூக்கத்திலே—புய
வீக்கத்திலே யுயர் நோக்கத்திலே
காக்கத் திறல் கொண்ட மல்லர்தஞ் சேனைக்
கடலினிலே யுயர் நாடு—இந்தப் (பாரு)

5. வண்மையிலே யுளத் திண்மையிலே—மனத்
தண்மையிலே மதி நுண்மையிலே
உண்மையிலே தவறாத புலவர்
உணர்வினிலே யுயர் நாடு—இந்தப் (பாரு)

6. யாகத்திலே தவ வேகத்திலே—தனி
யோகத்திலே பல போகத்திலே
ஆகத்திலே தெய்வ பக்தி கொண்டார் தம்
அருளினிலே யுயர் நாடு—இந்தப் (பாரு)

7. ஆற்றினிலே சுனை யூற்றினிலே—தென்றற்
காற்றினிலே மலைப் பேற்றினிலே
ஏற்றினிலே பய னீந்திடுங் காலி
யினத்தினிலே யுயர் நாடு—இந்தப் (பாரு)

8. தோட்டத்திலே மரக் கூட்டத்திலே—கனி
யீட்டத்திலே பயிரூட்டத்திலே
தேட்டத்திலே யடங்காத நிதியின்
சிறப்பினிலே யுயர் நாடு—இந்தப் (பாரு)

7. பாரத தேசம்.

ராகம்—புன்னாகவராளி.

பல்லவி.

பாரத தேசமென்று பெயர் சொல்லுவார்—மிடிப்
பயங் கொல்லுவார் துயர்ப்பகை வெல்லுவார்.

சரணங்கள்.

1. வெள்ளிப் பனி மலையின் மீதுலவுவோம்;—அடி,
மேலைக் கடல் முழுதுங் கப்பல் விடுவோம்,
பள்ளித் தல மனைத்துங் கோயில் செய்குவோம்;எங்கள்
பாரத தேசமென்று தோள் கொட்டுவோம்.

2. சிங்களத் தீவினுக் கோர் பால மமைப்போம்;
சேதுவை மேடுறுத்தி வீதி சமைப்போம்;
வங்கத்தி லோடிவரும் நீரின் மிகையால்
மையத்து நாடுகளிற் பயிர் செய்குவோம்.

3. வெட்டுக் கனிகள் செய்து தங்க முதலாம்
வேறு பல பொருளுங் குடைந் தெடுப்போம்;
எட்டுத் திசை களிலுஞ் சென்றிவை விற்றே
எண்ணும் பொருளனைத்தும் கொண்டு வருவோம்.

4. முத்துக் குளிப்ப தொரு தென்கடலிலே
மொய்த்து வணிகர் பல நாட்டினர் வந்தே
நத்தி நமக்கினிய பொருள் கொணர்ந்து
நம்மருள் வேண்டுவது மேற்கரையிலே.

5. சிந்து நதியின் மிசை நிலவினிலே
சேர நன் னாட்டிளம் பெண்களுடனே
சுந்தரத் தெலுங்கினிற் பாட் டிசைத்துத்
தோணிக ளோட்டி விளை யாடி வருவோம்.

6. கங்கை நதிப்புறத்துக் கோதுமைப் பண்டம்
காவிரி வெற்றிலைக்கு மாறு கொள்ளுவோம்;
சிங்க மராட்டியர் தம் கவிதை கொண்டு
சேரத்துத் தந்தங்கள் பரிசளிப்போம்.

7. காசி நகர்ப் புலவர் பேசு முரைதான்
காஞ்சியிற் கேட்பதற் கோர் கருவி செய்வோம்;
ராசபுத் தானத்து வீரர் தமக்கு
நல்லியற் கன்னடத்துத் தங்க மளிப்போம்.

8. பட்டினி லாடையும் பஞ்சிலுடையும்
பண்ணி மலைகளென வீதி குவிப்போம்;
கட்டித் திரவியங்கள் கொண்டு வருவார்
காசினி வணிகருக் கவை கொடுப்போம்.

9. ஆயுதம் செய்வோம், நல்ல காகிதம் செய்வோம்;
ஆலைகள் வைப்போம், கல்விச் சாலைகள் வைப்போம்,
ஓயுதல் செய்யோம், தலை சாயுதல் செய்யோம்;
உண்மைகள் சொல்வோம், பல வண்மைகள் செய்
[வோம்.

10. குடைகள் செய்வோம், உழுபடைகள் செய்வோம்;
கோணிகள் செய்வோம், இரும்பாணிகள் செய்வோம்,
நடையும் பறப்பு முணர் வண்டிகள் செய்வோம்;
ஞாலம் நடுங்க வரும் கப்பல்கள் செய்வோம்.

11. மந்திரங் கற்போம், வினைத் தந்திரங் கற்போம்;
வானை யளப்போம், கடன் மீனை யளப்போம்;
சந்திர மண்டலத் தியல் கண்டு தெளிவோம்;
சந்தித் தெருப் பெருக்கும் சாத்திரங் கற்போம்.

12. காவியஞ் செய்வோம், நல்ல காடு வளர்ப்போம்;
கலை வளர்ப்போம், கொல்லருலை வளர்ப்போம்;
ஓவியம் செய்வோம், நல்ல ஊசிகள் செய்வோம்;
உலகத் தொழிலனைத்து முவந்து செய்வோம்.

13. 'சாதி இரண் டொழிய வேறில்லை' யென்றே
தமிழ்மகள் சொல்லிய சொல் அமிழ்த மென்போம்;
நீதி நெறியி னின்று பிறர்க் குதவும்
நேர்மையர் மேலவர்; கீழவர் மற்றோர். (பாரத)

---

8. எங்கள் நாடு.

ராகம்—பூபாளம்.

1. மன்னு மிமய மலை யெங்கள் மலையே
மாநில மீதது போற்பிற திலையே!
இன்னறு நீர்க்கங்கை யாறெங்கள் யாறே
இங்கிதன் மாண்பிற் கெதிரெது வேறே?

பன்னரு முபநிட நூலெங்கள் நூலே
பார்மிசை யேதொரு நூலிது போலே!
பொன்னொளிர் பாரத நாடெங்கள் நாடே
போற்றுவ மிஃதை யெமக்கில்லை யீடே.

2. மாரத வீரர் மலிந்த நன்னாடு
மாமுனி வோர்பலர் வாழ்ந்த பொன்னாடு
நாரத கான நலந்திகழ் நாடு
நல்லன யாவையு நாடுறு நாடு
பூரண ஞானம் பொலிந்த நன்னாடு
புத்தர் பிரா னருள் பொங்கிய நாடு
பாரத நாடு பழம்பெரு நாடே
பாடுவ மிஃதை யெமக்கில்லை யீடே.

3. இன்னல் வந்துற்றிடும் போததற் கஞ்சோம்;
ஏழையராகி யினி மண்ணிற் றுஞ்சோம்.
தன்னலம் பேணி யிழிதொழில் புரியோம்,
தாய்த்திரு நாடெனி லினிக்கையை விரியோம்.
கன்னலுந் தேனும் கனியு மின்பாலும்
கதலியும் செந்நெலும் நல்கு மெக்காலும்
உன்னத ஆரிய நாடெங்கள் நாடே
ஓதுவ மிஃதை யெமக்கில்லை யீடே.

9. ஜய பாரத!

1. சிறந்து நின்ற சிந்தை யோடு
தேய நூறு வென்றிவள்
மறந்த விர்ந்தந் நாடர் வந்து
வாழி சொன்ன போழ்தினும்,
இறந்து மாண்பு தீர மிக்க
ஏழ்மை கொண்ட போழ்தினும்
அறந்த விர்க்கி லாதுநிற்கும்
அன்னை வெற்றி கொள்கவே!

2. நூறு கோடி நூல்கள் செய்து
நூறு தேய வாணர்கள்
தேறு முண்மை கொள்ள விங்கு
தேடி வந்த நாளினும்,
மாறு கொண்டு கல்வி தேய
வண்மை தீர்ந்த நாளினும்,
ஈறு நிற்கு முண்மை யொன்
றிறைஞ்சி நிற்பள் வாழ்கவே!

3. வில்லர் வாழ்வு குன்றி யோய
வீர வாளு மாயவே
வெல்லு ஞானம் விஞ்சி யோர் செய்
மெய்ம்மை நூல்கள் தேயவும்

சொல்லு மிவ் வனைத்தும் வேறு
சூழு நன்மை யுக்தர
வல்ல* நூல் கெடாது காப்பள்
வாழி யன்னை வாழியே!

4. தேவ ருண்ணு நன்ம ருந்து
சேர்ந்த கும்ப மென்னவும்
மேவு வார் கடற்கணுள்ள
வெள்ள நீரை யொப்பவும்
பாவ நெஞ்சி னோர் நிதம்
பறித்தல் செய்வ ராயினும்
ஓவிலாத செல்வ மின்னும்
ஓங்கு மன்னை வாழ்கவே!

5. இதந் தரும் தொழில்கள் செய்
திரும்பு விக்கு நல்கினள்,
பதந் தரற் குரிய வாய
பன்ம தங்கள் நாட்டினள்,
விதம் பெறும்ப னுட்டினர்க்கு
வேறொ ருண்மை தோற்றவே
சுதந்தரத்தி லாசை யின்று
தோற்றி னுள்மன் வாழ்கவே!

---

* உபநிஷத்து அல்லது கீதை.

10. பாரத மாதா.

தான தனதந்தன தான தனந்தன
தானனத் தானே.

1. முன்னை யிலங்கை அரக்கர் அழிய
முடித்த வில் யாருடை வில்?—எங்கள்
அன்னை பயங்கரி பாரத தேவி நல்
ஆரிய ராணியின் வில்.

2. இந்திர சித்தன் இரண்டு துண்டாக
எடுத்த வில் யாருடை வில்?—எங்கள்
மந்திரத் தெய்வதம் பாரத ராணி
வயிரவி தன்னுடை வில்.

3. 'ஒன்று பரம் பொருள்; நாமதன் மக்கள்;
உலகின்பக் கேணி' யென்றே—மிக
நன்று பல் வேதம் வரைந்த கை பாரத
நாயகி தன் திருக் கை.

4. சித்த மயமிவ் வுலகம் உறுதி நம்
சித்தத்தில் ஓங்கிவிட்டால்—துன்பம்
அத்தனையும் வெல்ல லாமென்று சொன்ன சொல்
ஆரிய ராணியின் சொல்.

5. சகுந்தலை பெற்றதோர் பிள்ளை சிங்கத்தினைத்
தட்டி விளையாடி—நன்
றுகந்ததோர் பிள்ளை முன் பாரத ராணி
ஒளியுறப் பெற்ற பிள்ளை.

6. காண்டிவ மேந்தி உலகினை வென்றது
கல்லொத்த தோளெவர் தோள் ?—எம்மை
ஆண்டருள் செய்பவள், பெற்று வளர்ப்பவள்
ஆரியர் தேவியின் தோள்.

7. சாகும் பொழுதில் இருசெவிக் குண்டலம்
தந்த தெவர் கொடைக் கை ? சுவைப்
பாகு மொழியிற் புலவர்கள் போற்றிடும்
பாரத ராணியின் கை.

8. போர்க்களத் தேபர ஞானமெய்க் கீதை
புகன்ற தெவருடை வாய் ?—பகை
தீர்க்கத் திறந்தரு பேரினள் பாரத
தேவி மலர்த்திரு வாய்.

9. தந்தை யினிதுறத் தானரசாட்சியும்
தையலர் தம்முறவும்—இனி
இந்த உலகில் விரும்புகிலே னென்ற
தெம்மனை செய்த வுள்ளம்.

10. அன்பு சிவம் உல கத்துயர் யாவையும்
அன்பினிற் போகு மென்றே—இங்கு
முன்பு மொழிந்துல காண்டதோர் புத்தன்
மொழி யெங்கள் அன்னை மொழி.

11. மிதிலை எரிந்திட வேதப் பொருளை
வினவும் சனகன் மதி—தன்
மதியினிற் கொண்டதை நின்று முடிப்பது
வல்ல நம் அன்னை மதி.

12. தெய்விகச் சாகுந் தலமெனும் நாடகம்
செய்த தெவர் கவிதை?—அயன்
செய்வ தனைத்தின் குறிப்புணர் பாரத
தேவி யருட் கவிதை.

---

11. பாரத மாதா திருப்பள்ளி யெழுச்சி.

1. பொழுது புலர்ந்தது; யாம் செய்த தவத்தால்
புன்மை யிருட்கணம் போயின யாவும்
எழுபசும் பொற்சுடர் எங்கணும் பரவி
யெழுந்து விளங்கிய தறிவெனும் இரவி;
தொழுதுனை வாழ்த்தி வணங்குதற் கிங்குன்
தொண்டர் பல்லாயிரர் சூழ்ந்து நிற்கின்றோம்!
விழிதுயில் கின்றனை யின்னுமெந் தாயே!
வியப்பிது காண்! பள்ளி யெழுந்தருளாயே.

2. புள்ளினம் ஆர்த்தன; ஆர்த்தன முரசம்;
பொங்கிய தெங்குஞ் சுதந்திர நாதம்;
வெள்ளிய சங்கம் முழங்கின, கேளாய்!
வீதியெ லாமணு குற்றனர் மாதர்;

தெள்ளிய அந்தணர் வேதமும் நின்றன்
சீர்த்திரு நாமமும் ஓதிநிற் கின்றார்;
அள்ளிய தெள்ளமு தன்னையெம் அன்னே!
ஆருயிரே! பள்ளி யெழுந்தருளாயே!

3. பருதியின் பேரொளி வானிடைக் கண்டோம்;
பார்மிசை நின்னொளி காணுதற் கலந்தோம்;
கருதிநின் சேவடி அணிவதற் கென்றே
கனிவுறு நெஞ்சக மலர்கொடு வந்தோம்;
சுருதிகள் பயந்தனை; சாத்திரங் கோடி
சொல்லரு மாண்பின ஈன்றனை யம்மே!
நிருதர்கள் நடுக்குறச் சூல்கரத் தேற்றாய்!
நிர்மலையே, பள்ளி யெழுந்தருளாயே!

4. நின்னெழில் விழியருள் காண்பதற் கெங்கள்
நெஞ்சகத் தாவலை நீயறி யாயோ?
பொன்னனை யாய்! வெண் பனிமுடி யிமையப்
பொருப்பின னீந்த பெருந்தவப் பொருளே!
என்ன தவங்கள் செய் தெத்தனை காலம்
ஏங்குவம் நின்னருட் கேழையம் யாமே?
இன்னமும் துயிலுதி யேலிது நன்றோ?
இன்னுயி ரே! பள்ளி யெழுந்தருளாயே!

5. மதலைய ரெழுப்பவுந் தாய்துயில் வாயோ?
மாநிலம் பெற்றவ ளிஃதுண ராயோ?
குதலை மொழிக்கிரங் காதொரு தாயோ?
கோமகளே! பெரும் பாரதர்க் கரசே!

விதமுறு நின்மொழி பதினெட்டுங் கூறி
வேண்டிய வாறுனைப் பாடுதுங் காணாய்;
இதமுற வந்தெமை யாண்டருள் செய்வாய்!
ஈன்றவளே! பள்ளி யெழுந்தருளாயே!

---

12. பாரத தேவியின் திருத் தசாங்கம்.

நேரிசை வெண்பா.

நாமம்.

(காம்போதி)

பச்சை மணிக்கிளியே! பாவியெனக் கேயோகப்
பிச்சை யருளிய தாய் பேருரையாய்—இச்சகத்திற்
பூரணமா ஞானப் புகழ்விளக்கை நாட்டுவித்த
பாரதமா தேவியெனப் பாடு. (1)

நாடு.

(வஸந்தம்)

தேனுர் மொழிக்கிள்ளாய்! தேவியெனக் கானந்த
மானுள் பொன் னாட்டை யறிவிப்பாய்—வானுடு
பேரிமய வெற்புமுதற் பெண்குமரி யீறுகும்
ஆரிய நாடென்றே யறி. (2)

நகர்.

(மணிரங்கு)

இன் மழலைப் பைங்கிளியே யெங்க ளுயிரானாள்
நன்மையுற வாழு நகரெது சொல்?—சின்மயமே
நானென் றறிந்த நனி பெரியோர்க் கின்னமுது
தானென்ற காசித் தலம். (3)

ஆறு.

(சுருட்டி)

வன்னக் கிளி! வந்தே மாதரமென் றோதுவரை
யின்னலறக் காப்பா ளியாறுரையாய்—நன்னர் செயத்
தான்போம் வழியெலாந் தன்மமொடு பொன் விளைக்கும்
வான்போந்த கங்கையென வாழ்த்து. (4)

மலை.

(கானடா)

சோலைப் பசுங்கிளியே! தொன்மறைகள் நான்
குடையாள்
வாலை வளரு மலைகூறாய்—ஞாலத்துள்
வெற்பொன்று மீடிலதாய் விண்ணில் முடிதாக்கும்
பொற்பொன்று வெள்ளைப் பொருப்பு. (5)

ஊர்தி.

(தன்யாசி)

சீருஞ் சிறப்புமுயர் செல்வமுமோ ரெண்ணற்றாள்
ஊரும் புரவி யுரை தத்தாய்!—தேரிற்
பரிமிசை யூர் வாளல்லள் பாரனைத்து மஞ்சும்
அரிமிசையே யூர்வா ளவள். (6)

படை.

(முகாரி)

கருணை யுருவானாள் காய்ந்தெழுங்காற் கிள்ளாய்!
செருநரை வீழ்த்தும் படையென் செப்பாய்-பொருபவர்
றண்ணளியான் வீழாது, வீழிற் றகைப்பரிதாங் [மேற்
திண்ணமுறு வான் குலிசம் தேரு. (7)

முரசு.

(செஞ்சுருட்டி)

ஆசை மரகதமே! அன்னை திரு முன்றிலிடை
ஓசை வளர்முரச மோதுவாய்—'பேசுகவோ
சத்தியமே செய்க தருமமே' யென்றொலிசெய்
முத்திதரும் வேத முரசு. (8)

தார்.

(பிலகரி)

வாரா யிளஞ்சுகமே! வந்திப்பார்க் கென்றுமிடர்
தாராள் புனையுமணித் தார்கூறாய்—சேராரை
முற்றாக்குறுநகையான் முற்றுவித்துத் தானொளிர்வாள்
பொற்றா மரைத்தார் புனைந்து. (9)

கொடி.

(கேதாரம்)

கொடிப்பவள வாய்க்கிள்ளாய்! குத்திரமுந் தீங்கும்
மடிப்பவளின் வெல்கொடிதான் மற்றென்?—அடிப்-
நன்றாரத் தீயார் நலிவுறவே வீசுமொளி [பணிவார்
குன்றா வயிரக் கொடி. (10)

---

13. பாரத மாதா நவரத்தின மாலை.

[இந்நூலில் ஒன்பது பாடலிலும் முறையே ஒன்பது இரத்தினங்களின் பெயர்கள் இயற்கைப் பொருளிலேனும் சிலேடைப்பொருளிலேனும் வழங்கப்பட்டிருத்தல் காண்க.]

காப்பு.

வீரர் முப்பதிரண்டு கோடி விளைவித்த
பாரத மாதாவின் பத மலர்க்கே—சீரார்
நவரத்ன மாலை யிங்கு நான் சூட்டக் காப்பாம்
* சிவரத்ந மைந்தன் திறம்.

வெண்பா.

1. திறமிக்க நல்வயிரச் சீர்திகழு மேனி
அறமிக்க சிந்தை, அறிவு, பிற—நலங்கள்
எண்ணற்றன பெறுவார் 'இந்தியா'என்றநின்றன்
கண்ணொத்த பேருரைத்தக் கால்.

கட்டளைக் கலித்துறை.

2. காலன் எதிர்ப்படிற் கை கூப்பிக்
கும்பிட்டுக் கம்பன முற்
றோல மிட் டோடி மறைந்தொழிவான்;
பகை யொன் றுளதோ?

* சிவரத்நமைந்தன்—சிவமாகிய ரத்தினத்திற்குப் பிறந்த மைந்தன்: விநாயகன்.

நீலக் கடலொத்த கோலத்தினுள் மூன்று
நேத்திரத் தாள்*
காலக் கடலுக்கோர் பாலமிட்டாள்
அன்னை காற் படினே.

எண்சீர்க்கழிநெடிலாசிரிய விருத்தம்.

3. அன்னையே, அந்நாளில் அவனிக் கெல்லாம்
ஆணி முத்துப் போன்ற மணிமொழிகளாலே
பன்னி நீ வேதங்கள், உபநிடதங்கள்,
பரவு புகழ்ப் புராணங்கள், இதிஹாஸங்கள்;
இன்னும் பன் னூல்களிலே யிசைத்த ஞானம்
என்னென்று புகழ்ந்துரைப்போம் அதனை
[யிந்நாள்?
மின்னுகின்ற பேரொளி காண்! காலங் கொன்ற
விருந்து காண்! கடவுளுக் கோர் வெற்றி
[காணே.

ஆசிரியப் பா.

4. வெற்றி கூறுமின்! வெண்சங் கூதுமின்!
கற்றவ ராலே உலகு காப்புற்ற
துற்றதிங் கிந் நாள்! உலகினுக் கெல்லாம்
இற்றை நாள் வரையினும், அறமிலா மறவர்,
குற்றமே தமது மகுடமாக் கொண்டோர்,
மற்றை மனிதரை அடிமைப் படுத்தலே
முற்றிய அறிவின் முறையென் றெண்ணுவார்;

---

*மூன்று நேத்திரத்தாள்—இங்கு பாரத மாதாவை லோக மாதாவாகிய உமா தேவியாக பாவனை செய்யப்பட்டிருக்கின்றது.

பற்றை யரசர்பழிபடு படையுடன்
சொற்றை நீதி தொகுத்து வைத் திருந்தார்.
இற்றை நாள் ;
பாரி லுள்ள பல நாட்டினர்க் கும்
பாரத நாடு புது நெறி பழக்க
லுற்றதிங் கிந்நாள்—உல கெலாம் புகழ
*இன்பவளஞ் செறி பண் பல பயிற்றுங்
கவீந்திர ஞகிய ரவீந்திர நாதன்
சொற்றது கேளீர் :—" புவி மிசை யின்று
மனிதர்க் கெல்லாம் தலைப்படு மனிதன்,
தர்மமே உருவாம், மோஹன தாஸ
கர்ம சந்திர காந்தி " யென் றுரைத்தான்.
அத்தகைய காந்தியை அரசியல் நெறியிலே
தலைவனுக் கொண்டு புவிமிசைத் தருமமே
அரசிய லதனிலும், பிற இய லனைத்திலும்
வெற்றி தருமமென வேதஞ் சொன்னதை
முற்றும் பேண முற்பட்டு நின்றார்
பாரத மக்கள். இதனுற் படைஞர் தஞ்
செருக்கொழிந் துலகி லறந் திறம்பாத
கற்றோர் தலைப்படக் காண்போம்—விரைவிலே.
(வெற்றி கூறுமின் ; வெண் சங் கூதுமின்!)

---

* " இன்ப வளம் " என்பதில் பவளம் என்ற மணியின் பெயர் அமைந்திருப்பது காண்க.

தரவுகோச்சகக் கலிப்பா.

5. ஊதுமினோ வெற்றி!
    ஒலிமினோ வாழ்த் தொலிகள்!
ஓதுமினோ! வேதங்கள்!
    ஓங்குமினோ! ஓங்குமினோ!
தீது சிறிதும் பயிலாச்
    [1] செம்மணி மாநெறி கண்டோம்;
வேதனைக ளினி வேண்டா;
    விடுதலையோ திண்ணமே.

வஞ்சி விருத்தம்.

6. திண்ணங் காணீர்! பச்சை
வண்ணன் பாதத் தாணை;
எண்ணங் கெடுதல் வேண்டா!
திண்ணம், விடுதலை திண்ணம்.

கலிப்பா.

7. "விடுதலை பெறுவீர் விரை வா ரீர்
வெற்றி கொள்வீர்" என்றுரைத் தெங்கும்
கெடுத லின்றி நந் தாய்த் திருநாட்டின்
கிளர்ச்சி தன்னை வளர்ச்சி செய்கின்றான்;
"சுடுதலும் குளிரும் உயிர்க்கில்லை;
சோர்வு வீழ்ச்சிகள் தொண்டருக் கில்லை;
எடுமினோ அறப்போரினை" யென்றான்
எங் [2]கோ மேதக மேந்திய காந்தி!

---

1. செம் மணி மா நெறி—செவ்விய அழகிய பெரிய நெறி; அஃது ஒத்துழையாமை. செம்மணி—மாணிக்கம்.

2. கோமேதகம் என்ற ரத்னப் பெயர் தொனித்தல் காண்க.

அறுசீர் விருத்தம்.

8. காந்தி சேர் பதுமராகக்
கடிமலர் வாழ் ஸ்ரீ தேவி
போந்து நிற்கின்றா ளின்று
பாரதப் பொன்னா டெங்கும் ;
மாந்த ரெல்லோருஞ் சோர்வை
அச்சத்தை மறந்து விட்டார் ;
காந்தி சொற் கேட்டார், காண்பார்
விடுதலை கணத்தி னுள்ளே.

எழுசீர்க்கழிநெடிலாசிரிய விருத்தம்.

9. கணமெனு மென்றன் கண்முனே வருவாய்,
பாரத தேவியே, கனல்கால்
இணைவிழி வாலவாய * மாஞ் சிங்க
முதுகினி லேறி வீற்றிருந்தே ;
துணை நினை வேண்டு நாட்டினர்க் கெல்லாந்
துயர் கெட விடுதலை யருளி
மணிநகை புரிந்து திகழ் திருக்கோலங்
கண்டு நான் மகிழ்ந்திடுமாறே.

---

* வால் அவாயமாம் சிங்கம்—பயங்கரமான வாலினை யுடைய சிங்கம். வாலவாயம் என்பது வைடூர்யத்தின் பெயர்.

14. மாதாவின் துவஜம்.

பாரத நாட்டுக் கொடியினைப் புகழ்தல்.

தாயுமானவர் ஆனந்தக்களிப்பு வர்ணமெட்டு.

பல்லவி.

தாயின் மணிக்கொடி பாரீர்—அதைத்
தாழ்ந்து பணிந்து புகழ்ந்திட வாரீர்

சரணங்கள்.

1. ஓங்கி வளர்ந்ததோர் கம்பம்—அதன்
உச்சியின்மேல் ‘வந்தே மாதர’ மென்றே
பாங்கி னெழுதித் திகழும்—செய்ய
பட்டொளி வீசிப் பரந்தது பாரீர்! (தாயின்)

2. பட்டுத் துகிலென லாமோ? அதிற்
பாய்ந்து சுழற்றும் பெரும்புயற் காற்று
மட்டு மிகுந்தடித்தாலும்—அதை
மதியாதவ் வுறுதிகொள் மாணிக்கப் படலம்
(தாயின்)

3. இந்திரன் வச்சிர மோர் பால்—அதில்
எங்கள் துருக்கரிளம் பிறையோர்பால்(தாய்)
மந்திர நடுவுறத் தோன்றும்—அதன்
மாண்பை வகுத்திட வல்லவன் யானோ?
(தாயின்)

4. கம்பத்தின் கீழ் நிற்றல் காணீர்—எங்கும்
காணரும் வீரர் பெருந்திருக் கூட்டம்
நம்பற் குரிய ரவ்வீரர் ;—தங்கள்
நல்லுயி ரீந்துங் கொடியினைக் காப்பார்.
(தாயின்)

5. அணியணி யாயவர் நிற்கும்—இந்த
ஆரியக் காட்சியோ ரானந்த மன்றோ ?
பணிகள் பொருந்திய மார்பும்—விறற்
பைந்திரு வோங்கும் வடிவமுங் காணீர் !
(தாயின்)

6. செந்தமிழ் நாட்டுப் பொருநர்,—கொடுந்
தீக்கண் மறவர்கள், சேரன்றன் வீரர்,
சிந்தை துணிந்த தெலுங்கர்,—தாயின்
சேவடிக் கேபணி செய்திடு துளுவர்,

7. கன்னட ரெட்டிய ரோடு,—போரிற்
காலனு மஞ்சக் கலக்கு மராட்டர்,
பொன்னகர்த் தேவர்களொப்ப—நிற்கும்
பொற்புடை யாரிந்து ஸ்தானத்து மல்லர்,

8. பூதல முற்றிடும் வரையும்—அறப்
போர் விறல் யாவும் மறப்புறும் வரையும்
மாதர்கள் கற்புள்ள வரையும்—பாரில்
மறைவரும் கீர்த்திகொள் ரஜபுத்ர வீரர்,

9. பஞ்ச நதத்துப் பிறந்தோர்,—முன்னைப்
பார்த்தன் முதற்பலர் வாழ்ந்த நன்னாட்டார்,
துஞ்சும் பொழுதினுந் தாயின்—பதத்
தொண்டு நினைந்திடும் வங்கத்தி னோரும்

10. சேர்ந்ததைக் காப்பது காணீர்!—அவர்
சிந்தையின் வீரம் நிரந்தரம் வாழ்க!
தேர்ந்தவர் போற்றும் பரத—நிலத்
தேவி துவஜம் சிறப்புற வாழ்க. (தாயின்)

---

15. எங்கள் தாய்.

காவடிச்சிந்தில் ஆறுமுகவடி வேலவனே என்ற வர்ணமெட்டு.

1. தொன்றுநிகழ்ந்த தனைத்து முணர்ந்திடு
சூழ்கலை வாணர்களும்—இவள்
என்று பிறந்தவ ளென்றுண ராத
இயல்பின ளாமெங்கள் தாய்.

2. யாரும் வகுத்தற் கரிய பிராயத்த
ளாயினு மேயெங்கள் தாய்—இந்தப்
பாருளெந் நாளுமோர் கன்னிகை யென்னப்
பயின்றிடு வாளெங்கள் தாய்.

3. முப்பது கோடி முகமுடை யாளுயிர்
மொய்ம்புற வொன்றுடையாள்—இவள்
செப்பு மொழிபதி னெட்டுடையாள், எனிற்
சிந்தனை யொன்றுடையாள்.

4. நாவினில் வேதமுடையவள் கையில்
நலந்திகழ் வாளுடையாள்—தனை
மேவினர்க் கின்னருள் செய்பவள், தீயரை
வீட்டிடு தோளுடையாள்.

5. அறுபது கோடி தடக்கை களாலும்
அறங்கள் நடத்துவள் தாய்—தனைச்
செறுவது நாடி வருபவ ரைத் துகள்
செய்து கிடத்துவள் தாய்.

6. பூமியினும் பொறை மிக்குடை யாள்பெரும்
புண்ணிய நெஞ்சினள் தாய்—எனில்
தோமிழைப் பார்முன் நின்றிடுங் காற்கொடுந்
துர்க்கை யனையவள் தாய்.

7. கற்றைச் சடைமதி வைத்த துறவியைக்
கைதொழு வாளெங்கள் தாய்—கையில்
ஒற்றைத் திகிரி கொண்டேழுல காளு
மொருவனை யுந்தொழு வாள்.

8. யோகத்தி லேநிக ரற்றவ ளுண்மையு
மொன்றென நன்றறிவாள்—உயர்
போகத்தி லேயு நிறைந்தவ ளெண்ணரும்
பொற்குவை தானுடையாள்.

9. நல்லற நாடிய மன்னரை வாழ்த்தி
நயம்புரி வாளெங்கள் தாய்—அவர்
அல்லவ ராயி னவரை விழுங்கிப்பின்
ஆனந்தக் கூத்திடுவாள்.

10. வெண்மை வளரிம யாசலன் றந்த
விறன் மக ளாமெங்கள் தாய்—அவன்
திண்மை மறையினுந் தான்மறை யாணித்தஞ்
சீருறு வாளெங்கள் தாய்.

---

16. வெறிகொண்ட தாய்.

1. பேயவள் காணெங்க ளன்னை—பெரும்
பித்துடைய ளெங்க ளன்னை
காயழ லேந்திய பித்தன்—தனைக்
காதலிப்பா ளெங்க ளன்னை. (பேயவள்)

2. இன்னிசை யாமின்பக் கடலில்—எழுந்
தெற்றும் அலைத்திரள் வெள்ளம்
தன்னிட மூழ்கித் திளைப்பாள்—அங்கு
தாவிக் குதிப்பாளெம் மன்னை. (பேயவள்)

3. தீஞ்சொற் கவிதையஞ் சோலை—தனில்
தெய்வீக நன்மணம் வீசும்
தேஞ்சொரி மாமலர் சூடி—மதுத்
தேக்கி நடிப்பளெம் மன்னை. (பேயவள்)

4. வேதங்கள் பாடுவள் காணீர்—உண்மை
வேல் கையிற் பற்றிக் குதிப்பாள்
ஓதருஞ் சாத்திரங் கோடி—உணர்ந்
தோதி யுலகெங்கும் விதைப்பாள்.(பேயவள்)

5. பாரதப் போரெனி லெளிதோ?—விறற்
பார்த்தன் கை வில்லிடை யொளிர்வாள்
மாரதர் கோடி வந்தாலும்—கணை
மாய்த்துக் குருதியிற் றிளைப்பாள்.(பேயவள்)

---

17. நடிப்புச் சுதேசிகள்.

பழித்தறி வுறுத்தல்.

கிளிக் கண்ணிகள்.

1. நெஞ்சி லுரமு மின்றி
நேர்மைத் திறமு மின்றி
வஞ்சனை சொல்வா ரடீ—கிளியே
வாய்ச் சொல்லில் வீரரடீ.

2. கூட்டத்திற் கூடி நின்று
கூவிப் பிதற்றலன்றி
நாட்டத்திற் கொள்ளாரடீ—கிளியே
நாளில் மறப் பாரடீ.

3. சொந்த அரசும் புவிச்
சுகங்களும் மாண்புகளும்
அந்தகர்க் குண்டாகுமோ ?—கிளியே
அலிகளுக் கின்ப முண்டோ ?

4. கண்க ளிரண் டிருந்தும்
காணுந் திறமை யற்ற
பெண்களின் கூட்டமடீ—கிளியே
பேசிப் பய னென்னடீ.

5. யந்திர சாலை யென்பர்
எங்கள் துணிக ளென்பர்
மந்திரத்தாலே யெங்கும்--கிளியே
மாங்கனி வீழ்வதுண்டோ ?

6. உப்பென்றும் சீனி யென்றும்
உள்நாட்டுச் சேலை யென்றும்
செப்பித் திரிவாரடீ—கிளியே
செய்வ தறியாரடீ.

7. தேவியர் மான மென்றும்
தெய்வத்தின் பக்தி யென்றும்
நாவினாற் சொல்வதல்லால்—கிளியே
நம்புத லற்றாரடீ.

8. மாதரைக் கற்பழித்து
வன்கண்மை பிறர் செய்யப்
பேதைகள் போலுயிரைக்—கிளியே
பேணி யிருந்தாரடீ.

9. தேவி கோயிலிற் சென்று
தீமை பிறர்கள் செய்ய
ஆவி பெரிதென் றெண்ணிக்—கிளியே
அஞ்சிக் கிடந் தாரடீ.

10. அச்சமும் பேடிமையும்
அடிமைச் சிறுமதியும்
உச்சத்திற் கொண்டாரடீ—கிளியே
ஊமைச் சனங்க ளடீ.

11. ஊக்கமும் உளவலியும்
உண்மையிற் பற்றுமில்லா
மாக்களுக்கோர் கணமும்—கிளியே
வாழத் தகுதி யுண்டோ ?

12. மானம் சிறிதென் றெண்ணி
வாழ்வு பெரிதென் றெண்ணும்
ஈனர்க் குலகந் தனில்—கிளியே
இருக்க நிலைமை யுண்டோ ?

13. சிந்தையிற் கள் விரும்பிச்
சிவ சிவ வென்பது போல்
வந்தே மாதர மென்பார்—கிளியே
மனதி லதனைக் கொள்ளார்.

14. பழமை பழமை யென்று
பாவனை பேசலன்றிப்
பழமை யிருந்த நிலை—கிளியே
பாமர ரேதறிவார் ?

15. நாட்டி லவமதிப்பும்
நாணின்றி யிழி செல்வத்
தேட்டில் விருப்புங்கொண்டே—கிளியே
சிறுமை யடை வாரடீ.

16. சொந்தச் சகோதரர்கள்
துன்பத்திற் சாதல் கண்டும்
சிந்தை யிரங்காரடீ—கிளியே
செம்மை மறந்தாரடீ.

17. பஞ்சத்தும் நோய்களிலும்
பாரதர் புழுக்கள் போல்
துஞ்சத் தம் கண்ணாற் கண்டும்—கிளியே
சோம்பிக் கிடப்பாரடீ.

18. தாயைக் கொல்லும் பஞ்சத்தைத்
தடுக்க முயற்சி யுறார்
வாயைத் திறந்து சும்மா—கிளியே
வந்தே மாதர மென்பார்.

18. கோக்கலே சாமியார் பாடல்.

இராமலிங்க சுவாமிகள் "களக்கமறப் பொதுநடனங் கண்டுகொண்ட தருணம்" என்று பாடிய பாட்டைத் திரித்துப் பாடியது.

களக்க முறும் மார்லி நடம்
கண்டுகொண்ட தருணம்
கடைச் சிறியேன் உளம்பூத்துக்
காய்த்த தொரு கனிதான்
விளக்க முறப் பழுத்திடுமோ,
வெம்பி விழுந்திடுமோ?
வெம்பாது விழினு மென்றன்
கரத்திலகப்படுமோ?
வளர்த்த பழம் கர்சானென்ற
குரங்கு கவர்ந்திடுமோ?
மற்றிங்ஙன் ஆட்சி செயும்
அணில் கடித்து விடுமோ?
துளக்க வறயான் பெற்றிங்
குண்ணுவனே, அல்லால்
தொண்டை விக்குமோ, ஏதும்
சொல்லரியதாமோ?

19. தொண்டு செய்யும் அடிமை.

ஸ்வராஜ்யம் வேண்டுமென்ற பாரதவாஸிக்கு
ஆங்கிலேய உத்தியோகஸ்தன் கூறுவது.

நந்தனர் சரித்திரத்திலுள்ள "மாடு தின்னும் புலையா—உனக்கு மார்கழித்திருநாளா" என்றபாட்டின் வர்ணமெட்டு.

1. தொண்டு செய்யு மடிமை—உனக்குச்
சுதந்திர நினைவோடா
பண்டு கண்டதுண்டோ—அதற்குப்
பாத்திர மாவாயோ ? (தொண்டு)

2. ஜாதிச் சண்டை போச்சோ ?—உங்கள்
சமயச் சண்டை போச்சோ ?
நீதி சொல்ல வந்தாய்—கண்முன்
நிற் கொணுது போடா. (தொண்டு)

3. அச்ச நீங்கினையோ ?—அடிமை !
ஆண்மை தாங்கினையோ ?
பிச்சை வாங்கிப் பிழைக்கும்—ஆசை
பேணுத லொழித்தாயோ ? (தொண்டு)

4. கப்பலேறு வாயோ ? அடிமை !
கடலைத் தாண்டு வாயோ ?
குப்பை விரும்பும் நாய்க்கே—அடிமை !
கொற்றத் தவிசு முண்டோ ? (தொண்டு)

5. ஒற்றுமை பயின்றுயோ ?—அடிமை !
உடம்பில் வலிமை யுண்டோ ?
வெற்றுரை பேசாதே—அடிமை !
வீரிய மறிவாயோ ? (தொண்டு)

6. சேர்ந்து வாழு வீரோ ? உங்கள்
சிறுமைக் குணங்கள் போச்சோ ?
சோர்ந்து வீழ்தல் போச்சோ ?—உங்கள்
சோம்பரைத் துடைத்தீரோ ? (தொண்டு)

7. வெள்ளை நிறத்தைக் கண்டால்—பதறி
வெருவலை யொழித்தாயோ ?
உள்ளது சொல்வேன் கேள்—சுதந்திரம்
உனக் கில்லை மறந்திடடா. (தொண்டு)

8. நாடு காப்பதற்கே—உனக்கு
ஞானஞ் சிறிது முண்டோ ?
வீடு காக்கப் போடா—அடிமை
வேலை செய்யப் போடா. (தொண்டு)

9. சேனை நடத்துவாயோ ?—தொழும்புகள்
செய்திட விரும்பாயோ ?
ஈனமான தொழிலே—உங்களுக்
கிசைவதாகும் போடா. (தொண்டு)

20. மேத்தா திலகருக்குச் சொல்வது.

புதிய கட்சித் தலைவரை நோக்கி நிதானக் கட்சியார் சொல்லுதல்.

சிதம்பர பதவியாகிய முக்தியிலே, நந்தனர் அடங்காத தாகம் கொண்டிருந்தார். அது அவரை அடிமை கொண்டிருந்த ஆண்டைக்கு மனமில்லை, அவன் நந்தனரைப் பலவித இம்சைகளுக்கு உட்படுத்தினன்; அதுவுமின்றிச் சேரியிலிருந்த நிதானப் பறையர்கள் பலர் நந்தனர் சிதம்பரத்தைப் பற்றி நினைக்கலாகாதென்று போதனை செய்தார்கள். அந்த நிதானஸ்தர்களிலே ஒருவர் பாடிய பாட்டின் கருத்தையும் வர்ணமெட்டையும் தழுவிப் பின்வரும் பாடல் செய்யப்பட்டிருக்கிறது. "ஒய் நந்தனரே, நம்ம ஜாதிக் கடுக்குமோ, நியாயந் தானோ நீர் சொல்லும்" என்ற வர்ண மெட்டு.

பல்லவி.

ஒய் திலகரே, நம்ம ஜாதிக் கடுக்குமோ ?
செய்வது சரியோ, சொல்லும்.

கண்ணிகள்.

1. முன்னறியாப் புது வழக்கம்—நீர்
மூட்டி விட்டதிந்தப் பழக்கம்—இப்போ
தென்னகரிலு மிது முழக்கம்—மிக
இடும்பை செய்யுமிந்த ஒழுக்கம். (ஒய் திலகரே)

2. சுதந்திர மென்கிற பேச்சு—எங்கள்
தொழும்புகளெல்லாம் வீணாய்ப் போச்சு—இது
மதம் பிடித்தது போலாச்சு—எங்கள்
மனிதர்க்கெல்லாம் வந்ததேச்சு. (ஓய் திலகரே)

3. வெள்ளை நிறத்தவர்க்கே ராஜ்யம்—அன்றி
வேறெவருக்குமது தியாஜ்யம்—சிறு
பிள்ளைகளுக்கே யுபதேசம்—நீர்
பேசி வைத்ததெல்லா மோசம். (ஓய் திலகரே)

---

21. நிதானக் கட்சியார் சுதேசியத்தை பழித்தல்.

நந்தனார் சரித்திரத்திலே சேரிப் பறையர்கள் எல்லாரும் ஒன்று சேர்ந்து நந்தனாரையும் அவரது கட்சியாரையும் பழிக்கின்றார்கள். சேரியிலே மாட்டிறைச்சி யுண்டு புலைவாழ்வுவாழ்ந்துகொண்டு ஆண்டைப்பார்ப்பானுக்குஅடிமை செய்வதே ஸ்வர்க்க மென்றறியாமல், சிதம்பரப் பயித்தியங் கொண்டலையும் நந்தனாராலும், அவருடைய சீடர்களாலும் பெரிய கேடுகள் விளையக் கூடுமென்று வருத்தங்கொண்டு "நாம் என்ன செய்வோம் புலையரே இந்தப் பூமியில்லாத புதுமையைக் கண்டோம்" என்று யோசிக்கிறார்கள். அந்தப் பாட்டின் கருத்தையும் வர்ண மெட்டையும் தழுவிப் பின்வரும் பாடல் எழுதப்பட்டிருக்கிறது. மேத்தா கோகலே

முதலிய நிதானஸ்தர்கள் 'நமது தேச விமோசன மென்னுஞ் சிதம்பரத்தை எண்ணி ஆசை கொண்டு பரவச நிலையிலிருக் குந் திலக முனிவராலும், அவரது கட்சியாராலும் நாட்டிற் குக் கெடுதி விளையு' மென்று பேசும் விஷயங்கள் அமைக்கப் பட்டிருக்கின்றன.

ராகம்—புன்னாகவராளி. தாளம்—ரூபகம்.

பல்லவி.

நாமென்ன செய்வோம், துணைவரே—இந்த
பூமியில்லாத புதுமையைக் கண்டோம். (நாம்)

சரணங்கள்.

1. திலக னொருவனாலே யிப்படி யாச்சு
செம்மையுந் தீமையு மில்லாமலே போச்சு
பலதிசையும் துஷ்டர் கூட்டங்க ளாச்சு
பையல்கள் நெஞ்சில் பயமென்பதேபோச்சு(நாம்)

2. தேசத்தி லெண்ணற்ற பேர்களுங்கெட்டார்
செய்யுந் தொழில் முறை யாவையும் விட்டார்
பேசவோர் வார்த்தை தாதா சொல்லி விட்டார்
பின்வர வறியாமல் சுதந்திரம் தொட்டார்.(நாம்)

3. பட்டம் பெற்றோர்க்கு மதிப் பென்பது மில்லை
பரதேசப் பேச்சில் மயங்குபவ ரில்லை
சட்டம் மறந்தோர்க்குப் பூஜை குறைவில்லை
*சர்க்காரிடம் சொல்லிப் பார்த்தும் பயனில்லை.
(நாம்)

*பழைய கட்சியார் புதுக்கட்சியாரைப் பற்றி ஸர்க்கா ரிடங் கோள்மூட்டியும் பயனில்லை என்றாய்விட்டது.

4. சிமைத் துணியென்று வுள்ளங் கொதிக்கிறார்
சீரில்லை என்றுலோ எட்டி மிதிக்கிறார்
தாமெத்தையோ 'வந்தே' யென்று துதிக்கிறார்
தரமற்ற வார்த்தைகள் பேசிக் குதிக்கிறார். (நாம்)

---

22. ஆங்கிலேயர் ஒரு தேசபக்தனுக்குக் கூறுவது.

தண்டகம்—ஆதிதாளம்.

1. நாட்டிலெங்கும் ஸ்வதந்திர வாஞ்சையை
நாட்டினாய்—கனல்—மூட்டினாய்
வாட்டி யுன்னை மடக்கிச் சிறைக்குள்ளே
மாட்டுவேன்—வலி—காட்டுவேன். (நாட்டி)

2. கூட்டங் கூடிவந் தேமா தரமென்று
கோஷித்தாய்—எமைத்—தூஷித்தாய்
ஓட்ட நாங்க ளெடுக்க வென்றே கப்பல்
ஓட்டினாய்—பொருள்—ஈட்டினாய். (நாட்டி)

3. கோழைப்பட்ட ஜனங்களுக் குண்மைகள்
கூறினாய்—சட்ட—மீறினாய்
ஏழைப் பட்டிங் கிறத்த லிழிவென்றே
யேசினாய்—வீரம்—பேசினாய்.

4. அடிமைப் பேடிகள் தம்மை மனிதர்கள்
ஆக்கினாய்—புன்மை—போக்கினாய்
மிடிமை போதும் நமக்கென் றிருந்தோரை
மீட்டினாய்—ஆசை—யூட்டினாய். (நாட்டி)

5. தொண்டொன்றே தொழி லாக்கொண் டிருந்தோ
தூண்டினாய்—புகழ்—வேண்டினாய் [ரைத்
கண்ட கண்ட தொழில் கற்க மார்க்கங்கள்
காட்டினாய்—சோர்வை—யோட்டினாய். (நாட்டி)

6. எங்கு மிந்த சுயராஜ்ய விருப்பத்தை
ஏவினாய்—விதை—தூவினாய்
சிங்கம் செய்யும் தொழிலைச் சிறு முயல்
செய்யவோ—நீங்கள்—உய்யவோ? (நாட்டி)

7. சுட்டு வீழ்த்தியே புத்தி வருத்திடச்
சொல்லுவேன்—குத்திக்—கொல்லுவேன்
தட்டிப்பேசுவோ ருண்டோ?—சிறைக்குள்ளே
தள்ளுவேன்—பழி—கொள்ளுவேன். (நாட்டி)

23. தேசபக்தன் ஆங்கிலேய னுக்குக் கூறும் மறுமொழி.

1. சொந்த நாட்டிற் பரர்க்கடிமை செய்தே
துஞ்சிடோம்; இனி—யஞ்சிடோம்;
எந்த நாட்டினு மிந்த அநீதிகள்
ஏற்குமோ? தெய்வம்—பார்க்குமோ?

2. வந்தே மாதர மென்றுயிர் போம்வரை
வாழ்த்துவோம் ; முடி—தாழ்த்துவோம் ;
எந்த மாருயி ரன்னையைப் போற்றுதல்
ஈனமோ ?—அவமானமோ ?

3. பொழுதெல்லா மெங்கள் செல்வங் கொள்ளை-
போகவோ ? நாங்கள்—சாகவோ ? [கொண்டு
அழுது கொண்டிருப்போமோ ? ஆண்பிள்ளைகள்
அல்லமோ ? உயிர்—வெல்லமோ ?

4. நாங்கள் முப்பது கோடி ஜனங்களும்
நாய்களோ ? பன்றிச்—சேய்களோ ?
நீங்கள் மட்டு மனிதர்க ளோவிது
நீதமோ ? பிடி—வாதமோ ?

5. பார தத்திடை யன்பு செலுத்துதல்
பாபமோ ? மனஸ்—தாபமோ ?
கூறு மெங்கள் மிடிமையைத் தீர்ப்பது
குற்றமோ இதிற்—செற்றமோ ?

6. ஒற்றுமை வழியொன்றே வழியென்ப
தோர்ந்திட்டோம்; நன்கு—தேர்ந்திட்டோம் ;
மற்று நீங்கள் செய்யுங் கொடுமைக்கெலாம்
மலைவுறோம் ; சித்தம்—கலைவுறோம்.

7. சதையைத் துண்டு துண்டாக்கினு முன்னெண்
சாயுமோ ? ஜீவன்—ஓயுமோ ? [ணம்
இதையத் துள்ளே யிலங்கு மஹாபக்தி
யேகுமோ ? நெஞ்சம்—வேகுமோ ?

24. பாரத தேவியின் அடிமை.

நந்தன் சரித்திரத்திலுள்ள "ஆண்டைக் கடிமைக் காரனல்லவே" என்ற பாட்டின் வர்ணமெட்டையும் கருத்தையும் பின்பற்றி எழுதப்பட்டது.

பல்லவி.

அன்னியர் தமக் கடிமை யல்லவே—நான்
அன்னியர் தமக் கடிமை யல்லவே.

சரணங்கள்.

1. மன்னிய புகழ் பாரத தேவி
தன்னிரு தாளிணைக் கடிமைக் காரன். (அந்)

2. இலகு பெருங்குணம் யாவைக்கு மெல்லையாம்
திலக முனிக்கொத்த அடிமைக்காரன். (அந்)

3. வெய்ய சிறைக்குள்ளே புன்னகையோடு போம்
ஐயன் பூபேந்த்ரனுக் கடிமைக்காரன். (அந்)

4. காலர் முன் னிற்பினும் மெய்தவறு வெங்கள்
பாலர் தமக்கொத்த அடிமைக்காரன். (அந்)

5. காந்தன விட்டாலும் தர்மம் விடா ப்ரம்ம
பாந்தவன் றாளிணைக் கடிமைக்காரன். (அந்)

25. லாஜபத்ராய் துதி.

விருத்தம்.

1. விண்ணகத்தே யிரவிதனை வைத்தாலும்
அதன் கதிர்கள் விரைந்து வந்து
கண்ணகத்தே யொளிதருதல் காண்கிலமோ?
நின்னையவர் கனன்றிந் நாட்டு
மண்ணகத்தே வாழாது புறஞ்செய்தும்
யாங்களெலா மறக்கொ ணுதெம்
எண்ணகத்தே, லாஜபதி, யிடையின்றி
நீ வளர்தற் கென்செய் வாரே?

2. ஒரு மனிதன் றனைப்பற்றிப் பல நாடு
கடத்தியவற் கூறு செய்தல்
அருமையிலை; எளிதினவர் புரிந்திட்டா
ரென்றிடினும் அந்த மேலோன்
பெருமையை நன் கறிந்தவனைத் தெய்வமென
நெஞ்சினுளே பெட்பிற் பேணி
வருமனித ரெண்ணற்றார் இவரையெலாம்
ஓட்டி யெவர் வாழ்வ திங்கே?

3. பேரன்பு செய்தாரில் யாவரே
பெருந்துயரம் பிழைத்து நின்றார்?
ஆரன்பு நாரணன்பா லிரணியன் சேய்
செய்ததினு லவனுக் குற்ற

கோரங்கள் சொலத்தகுமோ ? பாரதநாட்
டிற் பத்தி குலவி வாழும்
வீரங்கொள் மனமுடையார் கொடுந்துயரம்
பல வடைதல் வியத்தற் கொன்றோ ?

---

26. லாஜ்பத்ராய் பிரலாபம்.

கண்ணிகள்.

1. நாடிழந்து மக்களையு நல்லாளை யும்பிரிந்து
வீடிழந்திங் குற்றேன் விதியினையென் சொல்
கேனே.

2. வேதமுனி போன்றோர் விருத்தரா மெந்தை யிரு
பாத மலர் கண்டு பரவப் பெறுவேனோ ?

3. ஆசைக்குமர னருச்சுனனைப் போல்வான் றன்
மாசற்ற சோதி வதனமினிக் காண்பேனோ ?

4. அன்றிலைப் போன்றென்னை யரைக்கணமேனும்
பிரிந்தால்
குன்றிமனஞ் சோர்வாளிக் கோலம்
பொறுப்பாளோ ?

5. வீடு முறவும் வெறுத்தாலு மென்னருமை
நாடு பிரிந்த நலிவினுக் கென் செய்கேனோ ?

6. ஆதிமறை தோன்றிய நல் லாரிய நாடெந்நாளு
நீதிமறை வின்றி நிலைத்த திருநாடு.

7. சிந்துவெனுந் தெய்வத் திருநதியு மற்றதிற்சேர்
ஐந்துமணி யாறும் அளிக்கும் புனனாடு.

8. ஐம்புலனை வென்ற அறவோர்க்கு மாற்றலர்தம்
வெம்புலனை வென்றஎண்ணில் வீரருக்குந்
தாய்நாடு.

9. நல்லறத்தை நாட்டுதற்கு நம்பெருமான்
கௌரவராம்
புல்லரைச் செற்றூழ்த்த புனிதப் பெருநாடு.

10. கன்னனுந் திண்டோட் களவீரன் பார்த்தனொரு
வின்னாணொலி கேட்ட மேன்மைத் திருநாடு.

11. கன்ன னிருந்த கருணைநிலம் தர்மனெனு
மன்ன னறங்கள் வளர்த்த புகழ் நாடு.

12. ஆரியர்தம் தர்மநிலை ஆதரிப்பான் வீட்டுமனார்
நாரியர்தங் காதல் துறந்திருந்த நன்னாடு.

13. வீமன் வளர்ந்த விறனாடு வில்லசுவத்
தாம னிருந்து சமர்புரிந்த வீரநிலம்.

14. சீக்கரெனு மெங்கள் விறற் சிங்கங்கள் வாழ்தருநல்
ஆக்கமுயர் குன்ற மடர்ந்திருக்கும் பொன்னாடு.

15. ஆரியர் பாழாகா தருமறையின் உண்மைதந்த்
சீரியர் மெய்ஞான தயாநந்தர் திருநாடு.

16. என்னருமைப் பாஞ்சால மென்றேனும்
காண்பேனோ?
பன்னரிய துன்பம் படர்ந்திங்கே மாய்வேனோ?

17. ஏதெல்லாம் பாரதத்தே இந்நாள் நடப்பனவோ?
ஏதெல்லாம் யானறியா தென்மனிதர்
பட்டனரோ?

18. என்னை நினைந்து மிரங்குவரோ? அல்லாது
பின்னைத் துயர்களிலென் பேரு மறந்திட்
டாரோ?

19. தொண்டுபட்டு வாடு மென்றன் தூய பெரு
நாட்டிற்
கொண்டு விட்டங் கென்னையுடன் கொன்றாலு
மின்புறுவேன்.

20. எத்தனை ஜன்மங்கள் இருட்சிறையி லிட்டாலும்
தத்துபுனற் பாஞ்சாலந் தனில் வைத்தால்
வாடுகிலேன்.

---

27. தாதாபாய் நவுரோஜி.

கவிகள்.

1. முன்னாளி லிராமபிரான் கோதமனா
திய புதல்வர் முறையினின்று
பன்னாடு முடிவணங்கத் தலைமைநிறுத்
தியவெமது பரதகண்ட

மின்னுளிங் கிந்நாளின் முதியோளாய்ப்
பிறரெள்ள வீழ்ந்தகாலை
அன்னுளைத் துயர்தவிர்ப்பான் முயல்வர் சில
மக்களவ ரடிகள் சூழ்வாம்.

2. அவ்வறிஞ ரனைவோர்க்கு முதல்வனும்
மைந்தன்ற னன்னை கண்ணீ
ரெவ்வகையி னுந்துடைப் பேனின்றேலென்
உயிர் துடைப்பே னென்னப் போந்தி
யௌவனநாள் முதற்கொடுகரு
னென் பதின்மேல் வயதுற்ற வின்றுகாறும்
செவ்வியுறத் தன துடலம் பொருளாவி
யானுழைப்புத் தீர் கிலேன்.

3. கல்வியைப்போ லறிவுயிர் வீணைப்போலக்
கருணையுமக் கருணை போலப்
பல்விதவூக் கங்கள்செயுந் திறனு மொரு
நிகரின்றிப் படைத்த வீரன்
வில்விறலாற் போர் செய்தல் பயனிலதா
மெனவதனை வெறுத்தே யுண்மைச்
சொல்விறலாற் போர்செய்வோன் பிறர்க்கன்றித்
தனக்குழையாத் துறவி யாவோன்.

4. மாதா வாய்விட்டலற வதைச் சிறிது
மதியாதே வாளுள் போக்குந்
தீதாவார் வரினுமவர்க் கினியசொலி
நன்குணர்த்துஞ் செவ்வி யாளன்

வேதாவா யினுமவனுக் கஞ்சாமே யுண்மை
நெறி விரிப்போ னெங்கள்
தாதாவாய் விளங்குறுநற் றூதாபாய்
நவுரோஜி சரணம் வாழ்க !

5. எண்பஃ தாண்டிருந்தவ னினிப்பல்லாண்
டிருந்தெம்மை யினிது காக்க !
பண்பல்ல நமக்கிழைப்போ ரறிவுதிருந்துக !
எமது பரத நாட்டுப்
பெண்பல்லார் வயிற்றினுமந் நவுரோஜி
போற் புதல்வர் பிறந்து வாழ்க !
விண்புல்லு மீன்களென வவனன்ன
ரெவ்வயினு மிகுக மன்னோ.

---

28. பூபேந்திர விஜயம்.

விருத்தம்.

1. பாபேந்திரியஞ் செறுத்த எங்கள்
விவேகானந்தப் பரமன் ஞான
ரூபேந்திரன் றனக்குப் பின்வந்தோன்
விண்ணவர்த முலகை யாள்ப்ர-

தாபேந்திரன் கோபமுறினு மதற்
கஞ்சியறந் தவிர்க்கிலாதான்
பூபேந்திரப் பெயரோன் பாரதநாட்டிற்
கடிமை பூண்டு வாழ்வோன்.

2. வீழ்த்தல் பெறத் தருமமெலாம் மறமனைத்துங்
கிளைத்துவர மேலோர் தம்மை
தாழ்த்ததமர் முன்னோங்க நிலைபுரண்டு
பாதகமே ததும்பி நிற்கும்
பாழ்த்த கலியுகஞ் சென்று மற்றொருகம்
அருகில் வரும் பான்மை தோன்றக்
காழ்த்தமன வீர முடன் யுகாந்தரத்தி
னிலையினிது காட்டி நின்றான்.

3. மண்ணாளு மன்னரவன் றனைச் சிறை செய்
திட்டாலும் மாந்தரெல்லாங்
கண்ணாகக் கருதியவன் புகழோதி வாழ்த்தி
மனங் களிக்கின்றாரால்;
எண்ணாது நற்பொருளைத் தீதென்பார்
சிலருலகி விருப்ப ரன்றே,
விண்ணாரும் பரிதியொளி வெறுத்தொருபுள்
இருளினிது விரும்பல் போன்றே?

4. இன்னாத பிறர்க்கெண்ணான் பாரத நாட்டிற்
கிரங்கி யிதய நைவான்
ஒன்றாரென் றெவருமிலான் உலகனைத்து
மோருயிரென் றுணர்ந்த ஞானி

அன்னனைச் சிறைப்படுத்தார் மேலோர்தம்
பெருமையெது மறிகிலாதார்,
முன்னாளிற் றுன்பின்றி யின்பம்வரா தெனப்
பெரியோர் மொழிந்தா ரன்றே?

---

29. வாழ்க திலகன் நாமம்.

பல்லவி.

வாழ்க திலகன் நாமம்! வாழ்க! வாழ்கவே!
வீழ்க கொடுங் கோன்மை! வீழ்க! வீழ்கவே!

சரணங்கள்.

1. நாலுதிசையும் ஸ்வாதந்தர்ய நாதம் எழுகவே!
நரக மொத்த அடிமை வாழ்வு நைந்து கழிகவே!
ஏலு மனிதர் அறிவை யடர்க்கும் இருள் அழிகவே
எந்த நாளும் உலக மீதில் அச்சம் ஒழிகவே!
(வாழ்க)

2. கல்வி யென்னும் வலிமைகொண்ட கோட்டை [கட்டினன்—நல்ல
கருத்தினா லதனைச்சூழ்ந்தொ ரகழி வெட்டினன்
சொல்விளக்க மென்றதனிடைக் கோயிலாக்—[கினன்
ஸ்வாதந்த்ர்ய மென்றதன் மேற் கொடியைத் [தூக்கினன். (வாழ்க)

3. துன்பமென்னும் கடலைக் கடக்குந் தோணி
யவன் பெயர்
சோர்வென்னும் பேயை யோட்டுஞ் சூழ்ச்சி
யவன் பெயர்
அன்பெனுந் தேனூறித் ததும்பும் புதுமலர்
அவன் பேர்
ஆண்மை யென்னும் பொருளைக் காட்டும் அறிகுறி
யவன் பேர். (வாழ்க)

---

30. லோகமான்ய பாலகங்காதர திலகர்.

1. நாமகட்குப் பெருந்தொண் டியற்றிப் பண்
ணாட்டினோர்தங் கலையினு மவ்வவர்
தாமகத்து வியப்பப் பயின்றொரு
சாத்திரக் கடலென்ன விளங்குவோன்;
மாமகட்குப் பிறப்பிட மாகமுன்
வாழ்ந்திந் நாளில் வறண்டயர் பாரதப்
பூமகட்கு மனந்துடித் தேயிவள்
புன்மை போக்குவ லென்ற விரதமே

2. நெஞ்சகத்தொர் கணத்திலு நீங்கிலான்
நீதமேயோ ருருவெனத் தோன்றினோன்
வஞ்சகத்தைப் பகையெனக் கொண்டதை
மாய்க்குமாறு மனதிற் கொதிக்கின்றோன்
துஞ்சு மட்டுமிப் பாரத நாட்டிற்கே
தொண்டிழைக்கத் துணிந்தவர் யாவரும்
அஞ்செழுத்தினைச் சைவர் மொழிதல் போல்
அன்பொ டோதும் பெயருடை யாரியன்,

3. வீரமிக்க மராட்டியர் ஆதர
மேவிப் பாரத தேவி திருநுதல்
ஆரவைத்த திலக மெனத் திகழ்
ஐய னல்லிசைப் பால கங்காதரன்
சேரலர்க்கு நினைக்கவுந் தீயென
நின்ற வெங்கள் திலக முனிவர்கோன்
சீரடிக் கமலத் தினை வாழ்த்துவேன்
சிந்தை தூய்மை பெறுகெனச் சிந்தித்தே.

---

31. மஹாத்மா காந்தி பஞ்சகம்.

1. வாழ்க நீ! எம்மான், இந்த
வையத்து நாட்டி லெல்லாம்
தாழ்வுற்று வறுமை மிஞ்சி
விடுதலை தவறிக் கெட்டுப்

பாழ்பட்டு நின்ற தாமோர்
பாரத தேசந் தன்னை
வாழ்விக்க வந்த காந்தி
மஹாத்மா ! நீ வாழ்க ! வாழ்க !

2. அடிமை வாழ் வகன்றிந் நாட்டார்
விடுதலை யார்ந்து, செல்வம்,
குடிமையி னுயர்வு, கல்வி,
ஞானமும் கூடி யோங்கிப்
படிமிசைத் தலைமை யெய்தும்
படிக்கொரு சூழ்ச்சி செய்தாய்,
முடிவிலாக் கீர்த்தி பெற்றாய்
புவிக்குளே முதன்மை யுற்றாய் !

வேறு.

3. கொடியவெந் நாக பாசத்தை மாற்ற
மூலிகை கொணர்ந்தவ னென்கோ ?
இடிமின்னல்காக்கும் குடைசெய்தா னென்கோ ?
என் சொலிப் புகழ்வதிங் குனையே ?
விடிவிலாத் துன்பஞ் செயும் பராதீன
வெம்பிணி யகற்றிடும் வண்ணம்
படிமிசைப் புதிதாச் சாலவு மெளிதாம்
படிக்கொரு சூழ்ச்சி நீ படைத்தாய்.

4. தன்னுயிர் போலே தனக்கழி வெண்ணும்
பிறனுயிர் தன்னையுங் கணித்தல் ;
மன்னுயி ரெல்லாங் கடவுளின் வடிவம்
கடவுளின் மக்களென் றுணர்தல் ;

இன்ன மெய்ஞ் ஞானத் துணிவினை மற்றுங்
கிழிபடு போர், கொலை, தண்டம்
பின்னியே கிடக்கும் அரசிய லதனிற்
பிணைத்திடத் துணிந்தனை, பெருமான் !

5. பெருங்கொலை வழியாம் போர்வழி யிகழ்ந்தாய் ;
அதனிலுந் திறன்பெரி துடைத்தாம்
அருங்கலை வாணர் மெய்த்தொண்டர் தங்கள்
அறவழி யென்று நீ யறிந்தாய் ;
நெருங்கிய பயன்சேர் 'ஒத்துழையாமை'
நெறியினால் இந்தியா விற்கு
வருங்கதி கண்டு பகைத் தொழில் மறந்து
வையகம் வாழ்க நல் லறத்தே.

---

32. அபேதாநந்த ஸ்வாமிகளின்மீது ஸ்தோத்திரக் கவிகள்.

சுருதியு மரிய உபநிட தத்தின்
தொகுதியும் பழுதற வுணர்ந்தோன்
கருதிடற் கரிய பிரம நன்னிலையைக்
கண்டுபே ரொளியிடைக் களித்தோன்

அரிதினிற் காணு மியல் பொடு புவியி
னப்புறத் திருந்து நண்பகலிற்
பரிதியி னொளியுஞ் சென்றிடா நாட்டில்*
மெய்யொளி பரப்பிடச் சென்றோன்.

வேறு.

ஒன்றே மெய்ப்பொருளாகு முயிர்களெலா
மதன் வடிவா மோருங்காலை
என்றேவ னொன்றேவ னென்றுலகர்
பகைப்பதெலா மிழிவாமென்று
நன்றேயிங் கறிவுறுத்தும் பரமகுரு
ஞானமெனும் பயிரை நச்சித்
தின்றேபா ழாக்கிடுமைம் புலன்களெனும்
விலங்கினத்தைச் செகுத்த வீரன்.

வேறு.

வானந்தம் புகழ் மேவி விளங்கிய
மாசிலாதி குரவனச் சங்கரன்
ஞானந்தங்கு மிந்நாட்டினைப் பின்னரு
நண்ணினனெனத் தேசுறு மவ்விவே-
கானந்தப் பெருஞ்சோதி மறைந்தபின்
அவனிழைத்த பெருந்தொழி லாற்றியே
ஊனந் தங்கிய மானிடர் தீதெலா
மொழிக்குமாறு பிறந்த பெருந்தவன்.

---

*அமெரிக்கா கண்டம்: நமது கண்டத்தில் பகலாயிருக்கும்போது அங்கே இருளாக இருக்குந் தன்மையுடையது.

வேறு.

தூய அபேதானந்த னெனும் பெயர் கொண்
டொளிர்தரு மிச்சுத்த ஞானி
நேயமுட னிந்நகரிற் றிருப்பாதஞ்
சாத்தியரு ணெஞ்சிற் கொண்டு
மாயமெலா நீங்கியினி தெம்மவர் நன்
னெறிசாரும் வண்ணம் ஞானம்
தோயநனி பொழிந்திடுமோர் முகில் போன்றான்
இவன் பதங்கள் துதிக்கின்றோமே.

---

33. சுதந்திரப் பெருமை.

" தில்லைவெளியிலே கலந்துவிட்டாலவர்
திரும்பியும் வருவாரோ " என்னும் வர்ணமெட்டு.

1. வீர சுதந்திரம் வேண்டி நின்றார் பின்னர்
வேறொன்று கொள்வாரோ ?—என்றும்
ஆரமு துண்ணுதற் காசை கொண்டார் கள்ளில்
அறிவைச் செலுத்துவாரோ ? (வீர)

2. புகழுநல் லறமுமே யன்றியெல்லாம் வெறும்
பொய்யென்று கண்டாரேல்—அவர்
இகழுறு மீனத் தொண்டியற்றியும் வாழ்வதற்
கிச்சையுற் றிருப்பா ரோ ? (வீர)

3. பிறந்தவர் யாவரு மிறப்ப துறுதியெனும்
பெற்றியை யறிந்தாரேல்—மானம்
துறந்தற மறந்தும்பின் னுயிர்கொண்டு வாழ்வது
சுகமென்று மதிப்பாரோ? (வீர)

4. மானுட ஜன்மம் பெறுவதற் கரிதெனும்
வாய்மையை யுணர்ந்தாரேல்—அவர்
ஊனுடல் தீயினு முண்மை நிலைதவற
உடன்படு மாறுளதோ? (வீர)

5. விண்ணி லிரவிதனை விற்றுவிட்டெவரும் போய்
மின்மினி கொள்வாரோ?—
கண்ணினு மினிய சுதந்திரம் போனபின்
கைகட்டிப் பிழைப்பாரோ? (வீர)

6. மண்ணிலின் பங்களை விரும்பிச் சுதந்திரத்தின்
மாண்பினை யிழப்பாரோ?
கண்ணிரண்டும் விற்றுச் சித்திரம் வாங்கினாற்
கைகொட்டிச் சிரியாரோ? (வீர)

7. வந்தே மாதர மென்று வணங்கிய பின்
மாயத்தை வணங்குவரோ?
வந்தே மாதர மொன்றே தாரக
மென்பதை மறப்பாரோ? (வீர)

34. சுதந்திர தாகம்.

கண்ணிகள்.

1. தண்ணீர்விட் டோவளர்த்தோம்?
சர்வேசா! இப்பயிரைக்
கண்ணீராற் காத்தோம்;
கருகத் திருவுளமோ?

2. எண்ணமெலா நெய்யாக
எம்முயிரி னுள்வளர்ந்த
வண்ண விளக்கிஃது
மடியத் திருவுளமோ?

3. ஓராயிர வருட
மோய்ந்து கிடந்தபினர்
வாராது போல வந்த
மாமணியைத் தோற்போமோ?

4. தர்மமே வெல்லுமெனுஞ்
சான்றோர் சொற் பொய்யாமோ?
கர்ம விளைவுகள் யாங்
கண்டதெல்லாம் போதாதோ?

5. மேலோர்கள் வெஞ்சிறையில்
வீழ்ந்து கிடப்பதுவும்
நூலோர்கள் செக்கடியில்
நோவதுவுங் காண்கிலையோ?

6. எண்ணற்ற நல்லோ
   ரிதயம் புழுங்கியிரு
கண்ணற்ற சேய்போற்
   கலங்குவதுங் காண்கிலையோ ?

7. மாதரையு மக்களையும்
   வன்கண்மை யாற்பிரிந்து
காதவினைஞர்
   கருத் தழிதல் காணுயோ ?

8. எந்தாய் நீ தந்த
   இயற்பொருளெ லாமிழந்து
நொந்தார்க்கு நீயன்றி
   நோவழிப்பார் யாருளரே ?

9. இன்பச் சுதந்திர நின்
   இன்னருளாற் பெற்ற தன்றே?
அன்பற்ற மாக்கள்
   அதைப் பறித்தாற் காவாயோ ?

10. வானமழை யில்லையென்றால்
   வாழ்வுண்டோ ? எந்தை சுயா-
தீனமெமக் கில்லையென்றால்
   தீனரெது செய்வோமே ?

11. நெஞ்சகத்தே பொய்யின்றி
   நேர்ந்ததெலா நீ தருவாய் ;
வஞ்சகமோ எங்கள்
   மனத்தூய்மை காணுயோ ?

12. பொய்க்கோ வுடலும்
பொருளுயிரும் வாட்டுகிறோம்?
பொய்க்கோ தீராது
புலம்பித் துடிப்பதுமே?

13. நின்பொருட்டு நின்னருளால்
நின்னுரிமை யாங் கேட்டால்
என்பொருட்டு நீ தான்
இரங்கா திருப்பதுவே?

14. இன்று புதிதா
யிரக்கின்றோமோ? முன்னோர்
அன்று கொடு வாழ்ந்த
அருமையெலா மோராயோ?

15. நீயும் அறமு
நிலைத்திருத்தல் மெய்யானல்
ஓயுமுன ரெங்களுக்கிவ்
வோர்வர நீ நல்குதியே.

---

35. சுதந்திர தேவியின் துதி.

விருத்தம்.

1. இதந்தரு மனையி னீங்கி
இடர்மிகு சிறைப்பட்டாலும்
பதந்திரு விரண்டு மாறிப்
பழிமிகுத் திழிவுற்றாலும்

விதந்தரு கோடி யின்னல்
விளைந்தெனை யழித்திட்டாலும்
சுதந்திர தேவி! நின்னைத்
தொழுதிடல் மறக்கிலேனே.

2. நின்னருள் பெற்றிலாதார்
நிகரிலாச் செல்வ ரேனும்
பன்னருங் கல்வி கேள்வி
படைத் துயர்ந் திட்டாரேனும்
பின்னரும் எண்ணி லாத
பெருமையிற் சிறந்தா ரேனும்
அன்னவர் வாழ்க்கை பாழாம்
அணிகள்வேய் பிணத்தோ டொப்பார்.

3. தேவி! நின்னொளி பெறாத
தேயமோர் தேய மாமோ?
ஆவியங் குண்டோ? செம்மை
அறிவுண்டோ? ஆக்கமுண்டோ?
காவிய நூல்கள் ஞானக்
கலைகள் வேதங்க ளுண்டோ?
பாவிய ரன்றோ நின்றன்
பாலனம் படைத்திலாதார்?

4. ஒழிவறு நோயிற் சாவார்
ஊக்கமொன் றறிய மாட்டார்
கழிவுறு மாக்க ளெல்லாம்
இகழ்ந்திடக் கடையி னிற்பார்

இழிவறு வாழ்க்கை நேரார்
கனவினு மின்பங் காணார்,
அழிவறு பெருமை நல்கும்
அன்னே, நின்னருள் பெறுதார்.

வேறு.

5. தேவி ! நின்னருள் தேடி யுளந்தவித்
தாவியும் தம தன்பு மளிப்பவர்
மேவி நிற்பது வெஞ்சிறை யாயினுந்
தாவில் வானுல கென்னத் தகுவதே.

6. அம்மை யுன்ற னருமை யறிகிலார்
செம்மை யென்றிழி தொண்டினேச் சிந்திப்பார்
இம்மை யின்பங்க ளெய்து பொன் மாடத்தை
வெம்மை யார்புன் சிறையெனல் வேண்டுமே.

7. மேற்றி சைப்பல நாட்டினர் வீரத்தால்
போற்றி நின்னைப் புது நிலே யெய்தினர் ;
கூற்றி னுக்குயிர் கோடி கொடுத்தும் நின்
பேற்றி னைப்பெறு வேமெனல் பேணினர்.

8. அன்ன தன்மைகொள் நின்னே யடியனேன்
என்ன கூறி யிசைத்திட வல்லனே ?
பின்ன முற்றுப் பெருமை யிழந்துநின்
சின்ன மற்றழி தேயத்திற் றோன்றினேன்.

9. பேர றத்தினேப் பேணுநல் வேலியே !
சோர வாழ்க்கை, துயர், மிடி யாதிய
கார றுக்கக் கதித்திடு சோதியே !
வீர ருக்கமுதே ! நினே வேண்டுவேன்.

36. சுதந்திரப் பள்ளு.

(பள்ளர் களியாட்டம்)

இராகம்—வராளி. தாளம்—ஆதி.

பல்லவி.

ஆடுவோமே—பள்ளுப் பாடுவோமே ;
ஆனந்த சுதந்திரம் அடைந்து விட்டோ மென்று
(ஆடுவோமே)

சரணங்கள்.

1. பார்ப்பானை ஐயரென்ற
காலமும் போச்சே—வெள்ளைப்
பரங்கியைத் துறையென்ற
காலமும் போச்சே—பிச்சை
ஏற்பாரைப் பணிகின்ற
காலமும் போச்சே—நம்மை
ஏய்ப்போருக் கேவல் செய்யுங்
காலமும் போச்சே. (ஆடுவோமே)

2. எங்கும் சுதந்திர
மென்பதே பேச்சு—நாம்
எல்லோருஞ் சமமென்ப
துறுதியாச்சு
சங்கு கொண்டே வெற்றி
யூதுவோமே—இதைத்
தரணிக் கெல் லாமெடுத்
தோதுவோமே. (ஆடுவோமே)

3. எல்லோரு மொன்றென்னுங்
காலம் வந்ததே—பொய்யும்
ஏமாற்றுந் தொலைகின்ற
காலம் வந்ததே—இனி
நல்லோர் பெரியரென்னும்
காலம் வந்ததே—கெட்ட
நயவஞ்சக் காரருக்கு
நாசம் வந்ததே. (ஆடுவோமே)

4. உழவுக்குந் தொழிலுக்கும்
வந்தனை செய்வோம்—வீணில்
உண்டு களித் திருப்போரை
நிந்தனை செய்வோம்
விழலுக்கு நீர் பாய்ச்சி
மாயமாட்டோம்—வெறும்
வீணருக் குழைத்துடலம்
ஓய மாட்டோம். (ஆடுவோமே)

5. நாமிருக்கு நாடு நம
தென்ப தறிந்தோம்—இது
நமக்கே யுரிமையா
மென்ப தறிந்தோம்—இந்தப்
பூமியி லெவர்க்கு மினி
அடிமை செய்யோம்—பரி
பூரணனுக்கே யடிமை
செய்து வாழ்வோம். (ஆடுவோமே)

---

37. கிருஷ்ணன்மீது ஸ்துதி.

1. வேத வானில் விளங்கி "அறஞ் செய்மின்,
சாதல் நேரினுஞ் சத்தியம் பூணுமின்,
தீதகற்றுமின்" என்று திசையெலாம்
மோத நித்தம் இடித்து முழங்கியே

2. உண்ணுஞ் சாதிக் குறக்கமும் சாவுமே
நண்ணு றுவண நன்கு புரந்திடும்
எண்ண ரும்புகழ்க் கீதையெனச் சொலும்
பண்ண மிழ்தத் தருள்மழை பாலித்தே

3. எங்க ளாரிய பூமியெனும் பயிர்
மங்க ளம்பெற நித்தலும் வாழ்விக்கும்
துங்க முற்ற துணைமுகி லேமலர்ச்
செங்க ணாய்நின் பதமலர் சிந்திப்பாம்.

4. வீரர் தெய்வதம் கர்ம விளக்குநற்
பார தர்செய் தவத்தின் பயனெனும்
தார விர்ந்த தடம்புயப் பார்த்தனோர்
கார ணம்மெனக் கொண்டு கடவுணீ

5. நின்னை நம்பி நிலத்திடை யென்றுமே
மன்னு பாரத மாண்குலம் யாவிற்கும்
உன்னுங் காலை உயர்துணை யாகவே
சொன்ன சொல்லை யுயிரிடைச் சூடுவாம்.

6. ஐய கேளினி யோர்சொல், அடியர்யாம்
உய்ய நின்மொழி பற்றி யொழுகியே
மைய றும்புகழ் வாழ்க்கை பெறற்கெனச்
செய்யுஞ் செய்கையி னின்னருள் சேர்ப்பையால்.

7. ஒப்பிலாத உயர் வொடு கல்வியும்
எய்ப்பில் வீரமும் இப்புவி யாட்சியும்
தப்பிலாத தருமமுங் கொண்டு யாம்
அப்ப னேநின் னடிபணிந் துய்வமால்.

8. மற்று நீயிந்த வாழ்வு மறுப்பையேல்
சற்று நேரத்து ளெம்முயிர் சாய்த்தருள்
கொற்ற வாநின் குவலய மீதினில்
வெற்று வாழ்க்கை விரும்பி யழிகலேம்.

9. நின்றன் மாமர பில்வந்து நீசராய்ப்
பொன்றல் வேண்டிலம் பொற்கழ லாணைகாண்
இன்றிங் கெம்மை யதம்புரி யில்லையேல்
வென்றி யும்புக ழுந்தரல் வேண்டுமே.

---

38. ஸ்ரீகிருஷ்ண ஸ்தோத்திரம்.

கவிகள்.

ராகம்—கமாஸ். தாளம்—ஆதி.

1. என்று தணியு மிந்த சுதந்திர தாகம்?
என்று மடியு மெங்கள் அடிமையில் மோகம்?
என்றெம தன்னை கை விலங்குகள் போகும்?
என்றெம தின்னல்கள் தீர்ந்து பொய்யாகும்?

அன்றொரு பாரத மாக்க வந்தோனே,
ஆரியர் வாழ்வினை யாதரிப் போனே!
வென்றி தருந்துணை நின்னருளன்றோ?
மெய்யடியோ மின்னும் வாடுதல் நன்றோ?

2. பஞ்சமு நோயுநின் மெய்யடி யார்க்கோ?
பாரினில் மேன்மைகள் வேறினி யார்க்கோ?
தஞ்ச மடைந்தபின் கைவிடலாமோ?
தாயுந்தன் குழந்தையைத் தள்ளிடப் போமோ?
அஞ்சலென் றருள்செயுங் கடமை யில்லாயோ?
ஆரிய நீயுநின் அறமறந் தாயோ?
வெஞ்செய லரக்கரை வீட்டிடுவோனே,
வீர சிகாமணி, ஆரியர் கோனே!

---

39. விடுதலை.

(பிலஹரி)

விடுதலை! விடுதலை! விடுதலை!

1. பறையருக்கு மிங்கு தீயர்
புலையருக்கும் விடுதலை!
பரவரோடு குறவருக்கு
மறவருக்கும் விடுதலை!
திறமைகொண்ட தீமையற்ற
தொழில் புரிந்து யாவரும்
தேர்ந்தகல்வி ஞானமெய்தி
வாழ்வ மிந்த நாட்டிலே. (விடுதலை)

2. ஏழையென்றும் அடிமையென்றும்
 எவனுமில்லை, ஜாதியில்
இழிவுகொண்ட மனிதரென்ப
 திந்தியாவில் இல்லையே;
வாழி கல்வி செல்வ மெய்தி
 மனமகிழ்ந்து கூடியே
மனிதர்யாரு மொரு நிகர்
 ஸமானமாக வாழ்வமே. (விடுதலை)

3. மாதர் தம்மை யிழிவுசெய்யு
 மடமையைக் கொளுத்துவோம்;
வையவாழ்வு தன்னிலெந்த
 வகையிலும் நமக்குளே
தாதரென்ற நிலைமை மாறி
 ஆண்களோடு பெண்களும்
ஸரி நிகர் ஸமானமாக
 வாழ்வ மிந்த நாட்டிலே. (விடுதலை)

---

40. பாரத ஸமுதாயம்.

ராகம்—பியாக். தாளம்—திஸ்ர ஏகதாளம்.

பல்லவி.

பாரத ஸமுதாயம் வாழ்கவே—வாழ்க வாழ்க
பாரத ஸமுதாயம் வாழ்கவே—ஜய ஜய ஜய (பா)

அநுபல்லவி.

முப்பது கோடி ஜனங்களின் ஸங்க
முழுமைக்கும் பொது உடைமை
ஒப்பி லாத ஸமுதாயம்
உலகத்துக் கொரு புதுமை—வாழ்க (பா)

சரணங்கள்.

1. மனித ருணவை மனிதர் பறிக்கும்
வழக்க மினி யுண்டோ?
மனிதர் நோக மனிதர் பார்க்கும்
வாழ்க்கை யினி யுண்டோ?—புலனில்
வாழ்க்கை யினி யுண்டோ?—நம்மி லந்த
வாழ்க்கை யினி யுண்டோ?
இனிய பொழில்கள் நெடிய வயல்கள்
எண்ணரும் பெருநாடு
கனியுங் கிழங்குந் தான்யங்களும்
கணக்கின்றித் தரு நாடு—இது
கணக்கின்றித் தரு நாடு—நித்தநித்தம்
கணக்கின்றித் தரு நாடு—வாழ்க (பாரத)

2. இனியொரு விதி செய்வோம்—அதை
எந்த நாளும் காப்போம்
தனியொருவனுக் குணவிலை யெனில்
ஜகத்தினை யழித்திடுவோம்—வாழ்க (பாரத)

3. "எல்லா உயிர்களிலும் நானே யிருக்கிறேன்"
என்றுரைத்தான் கண்ண பெருமான்;
எல்லாரு மமரநிலை யெய்து நன்முறையை
இந்தியா உலகிற் களிக்கும்—ஆம்
இந்தியா உலகிற் களிக்கும்—ஆம் ஆம்
இந்தியா உலகிற் களிக்கும்—வாழ்க (பாரத)

4. எல்லாரு மோர்குலம் எல்லாரு மோரினம்
எல்லாரு மிந்தியா மக்கள்
எல்லாரு மோர் நிறை எல்லாரு மோர்விலை
எல்லாரும் இந்நாட்டு மன்னர்—நாம்
எல்லாரும் இந்நாட்டு மன்னர்—ஆம்
எல்லாரும் இந்நாட்டு மன்னர்—வாழ்க (பாரத)

---

41. பாரத ஜனங்களின் தற்கால நிலைமை.

(நொண்டிச்சிந்து.)

1. நெஞ்சு பொறுக்குதிலையே—இந்த
நிலை கெட்ட மனிதரை நினைந்துவிட்டால்
அஞ்சி யஞ்சிச் சாவார்—இவர்
அஞ்சாத பொருளில்லை அவனியிலே
வஞ்சனைப் பேய்க ளென்பார்—இந்த
மரத்தி லென்பார்; அந்தக் குளத்திலென்பார்,
துஞ்சுது முகட்டி லென்பார்—மிகத்
துயர்ப்படுவார் எண்ணிப் பயப்படுவார். (நெஞ்சு)

2. மந்திரவாதி யென்பார்—சொன்ன
மாத்திரத்திலே மனக் கிலிபிடிப்பார் ;
யந்திர சூனியங்கள்—இன்னும்
எத்தனை யாயிரம் இவர் துயர்கள் !
தந்த பொருளைக் கொண்டே—ஜனம்
தாங்குவ ருலகத்தில் அரசரெல்லாம்
அந்த அரசியலை—இவர்
அஞ்சுதரு பேயென்றெண்ணி நெஞ்சமயர்வார்
(நெஞ்சு)

3. சிப்பாயைக் கண்டஞ்சுவார்—ஊர்ச்
சேவகன் வருதல் கண்டு மனம் பதைப்பார்
துப்பாக்கி கொண்டொருவன்—வெகு
தூரத்தில் வரக்கண்டு வீட்டிலொளிப்பார்
அப்பாலெவனோ செல்வான்—அவன்
ஆடையைக் கண்டு பயந்தெழுந்துநிற்பார்
எப்போதும் கைகட்டுவார்—இவர்
யாரிடத்தும் பூனைகள்போ லேங்கி நடப்பார்
(நெஞ்சு)

4. நெஞ்சு பொறுக்குதிலையே—இந்த
நிலைகெட்ட மனிதரை நினைந்துவிட்டால்
கொஞ்சமோ பிரிவினைகள்—ஒரு
கோடியென்றால் அது பெரிதாமோ ?
ஐந்துதலைப் பாம்பென்பான்—அப்பன்
ஆறுதலை யென்று மகன் சொல்லிவிட்டால்
நெஞ்சு பிரிந்திடுவார்—பின்பு
நெடுநா ளிருவரும் பகைத்திருப்பார். (நெஞ்சு)

5. சாத்திரங்க ளொன்றுங் காணார்—பொய்ச்
சாத்திரப் பேய்கள் சொல்லும் வார்த்தை நம்பியே
கோத்திரம் ஒன்றாயிருந்தாலும்—ஒரு
கொள்கையிற் பிரிந்தவனைக் குலைத்திகழ்வார்;
தோத்திரங்கள் சொல்லியவர் தாம்—தமைச்
சூது செய்யும் நீசர்களைப் பணிந்திடுவார்;
ஆத்திரங் கொண்டேயிவன் சைவன்—இவன்
அரிபக்தனென்று பெருஞ் சண்டையிடுவார்.
(நெஞ்சு)

6. நெஞ்சு பொறுக்குதிலையே—இதை
நினைந்து நினைந்திடினும் வெறுக்குதிலையே
கஞ்சி குடிப்பதற் கிலார்—அதன்
காரணங்கள் இவை யென்னும் அறிவுமிலார்
பஞ்சமோ பஞ்சமென்றே—நிதம்
பரிதவித்தே உயிர் துடி துடித்து
துஞ்சி மடிகின்றாரே—இவர்
துயர்களைத் தீர்க்க வோர் வழியிலையே. (நெஞ்சு)

7. எண்ணிலா நோயுடையார்—இவர்
எழுந்து நடப்பதற்கும் வலிமையிலார்
கண்ணிலாக் குழந்தைகள்போல்—பிறர்
காட்டிய வழியிற் சென்று மாட்டிக்கொள்வார்
நண்ணிய பெருங்கலைகள்—பத்து
நாலாயிரங் கோடி நயந்து நின்ற
புண்ணிய நாட்டினிலே—இவர்
பொறியற்ற விலங்குகள் போல வாழ்வார்.
(நெஞ்சு)

42. நிகழ்கின்ற ஹிந்துஸ்தானமும் வருகின்ற ஹிந்துஸ்தானமும்.

போகின்ற பாரதத்தை சபித்தல்.

1. வலிமை யற்ற தோளினாய் போ போ போ
மார்பிலே ஒடுங்கினாய் போ போ போ
பொலிவிலா முகத்தினாய் போ போ போ
பொறி யிழந்த விழியினாய் போ போ போ
ஒலி யிழந்த குரலினாய் போ போ போ
ஒளி யிழந்த மேனியாய் போ போ போ
கிலி பிடித்த நெஞ்சினாய் போ போ போ
கீழ்மை யென்றும் வேண்டுவாய் போ போ போ.

2. இன்று பாரதத்திடை நாய் போலே
ஏற்ற மின்றி வாழுவாய் போ போ போ
நன்று கூறி லஞ்சுவாய் போ போ போ
நாணிலாது கெஞ்சுவாய் போ போ போ
சென்று போன பொய்யெலாம் மெய்யாகச்
சிந்தை கொண்டு போற்றுவாய் போ போ போ
வென்று நிற்கு மெய்யெலாம் பொய்யாக
விழி மயங்கி நோக்குவாய் போ போ போ.

3. வேறு வேறு பாஷைகள்—கற்பாய் நீ
வீட்டு வார்த்தை கற்கிலாய் போ போ போ
நூறு நூல்கள் போற்றுவாய்—மெய்கூறும்
நூலி லொத் தியல்கிலாய் போ போ போ

மாறுபட்ட வாதமே ஐந்நூறு
வாயில் நீள ஓதுவாய் போ போ போ
சேறு பட்ட நாற்றமும்—தூறுஞ் சேர்
சிறிய வீடு கட்டுவாய் போ போ போ.

4. ஜாதி நூறு சொல்லுவாய் போ போ போ
தரும மொன்றி யற்றிலாய் போ போ போ
நீதி நூறு சொல்லுவாய்—கா சொன்று
நீட்டினுல் வணங்குவாய் போ போ போ
தீது செய்வ தஞ்சிலாய்—நின் முன்னே
தீமை நிற்கி லோடுவாய் போ போ போ
சோதி மிக்க மணியிலே—காலத்தால்
சூழ்ந்த மாசு போன்றனை போ போ போ.

வருகின்ற பாரதத்தை வாழ்த்தல்.

1. ஒளி படைத்த கண்ணினாய் வா வா வா
உறுதி கொண்ட நெஞ்சினாய் வா வா வா
களி படைத்த மொழியினாய் வா வா வா
கடுமை கொண்ட தோளினாய் வா வா வா
தெளிவு பெற்ற மதியினாய் வா வா வா
சிறுமை கண்டு பொங்குவாய் வா வா வா
எளிமை கண் டிரங்குவாய் வா வா வா
ஏறு போல் நடையினாய் வா வா வா.

2. மெய்மை கொண்ட நூலையே—அன்போடு
வேதமென்று போற்றுவாய் வா வா வா

பொய்மை கூற லஞ்சுவாய் வா வா வா
பொய்மை நூல்க ளெற்றுவாய் வா வா வா
நொய்மை யற்ற சிந்தையாய் வா வா வா
நோய்களற்ற உடலினாய் வா வா வா
தெய்வ சாப நீங்கவே—நங்கள் சீர்த்
தேசமீது தோன்றுவாய் வா வா வா.

3. இளைய பார தத்தினாய் வா வா வா
எதிரிலா வலத்தினாய் வா வா வா
ஒளியிழந்த நாட்டிலே—நின்றேறும்
உதயஞாயி றொப்பவே வா வா வா
களையிழந்த நாட்டிலே—முன்போலே
கலை சிறக்க வந்தனை வா வா வா
விளையு மாண்பு யாவையும்—பார்த்தன் போல்
விழியினால் விளக்குவாய் வா வா வா.

4. வெற்றி கொண்ட கையினாய் வா வா வா
விநய நின்ற நாவினாய் வா வா வா
முற்றி நின்ற வடிவினாய் வா வா வா
முழுமை சேர் முகத்தினாய் வா வா வா
கற்ற லொன்று பொய்க்கிலாய் வா வா வா
கருதிய தியற்றுவாய் வா வா வா
ஒற்றுமைக்கு ளுய்யவே—நாடெல்லாம்
ஒரு பெருஞ் செயல் செய்வாய் வா வா வா.

43. பிஜித் தீவிலே ஹிந்து ஸ்திரீகள்.

ஹரிகாம்போதிஜன்யம்

(ராகம்-ஸைந்தவி-தீஸ்ரசாப்பு தாளம்.)

பல்லவி.

கரும்புத் தோட்டத்திலே—ஆ
கரும்புத் தோட்டத்திலே.

சரணங்கள்.

1. கரும்புத் தோட்டத்திலே—அவர்
கால்களும் கைகளும் சோர்ந்து விழும்படி
வருந்துகின்றனரே—ஹிந்து
மாதர்தன்னெஞ்சு கொதித்துக் கொதித்துமெய்
சுருங்குகின்றனரே—அவர்
துன்பத்தை நீக்க வழியில்லை யோவொரு
மருந்திதற் கில்லையோ—செக்கு
மாடுகள் போலுழைத் தேங்குகின் றாரந்தக்
கரும்புத் தோட்டத்திலே.

2. பெண்ணென்று சொல்லிடிலோ—ஒரு
பேயுமிரங்கு மென்பார் தெய்வமே—நின
தெண்ண மிரங்காதோ—அந்த
ஏழைக ளங்கு சொரியுங் கண்ணீர் வெறும்

மண்ணிற் கலந்திடுமோ—தெற்கு
மாகடலுக்கு நடுவினிலே யங்கோர்
கண்ணற்ற தீவினிலே—தனிக்
காட்டினிற் பெண்கள் புழுங்குகின்றா ரந்தக்
கரும்புத் தோட்டத்திலே.

3. நாட்டை நினைப்பாரோ—எந்த
நாளினிப் போயதைக் காண்பதென்றே யன்னை
வீட்டை நினைப்பாரோ—அவர்
விம்மி விம்மி விம்மி விம்மி யழுங்குரல்
கேட்டிருப்பாய் காற்றே—துன்பக்
கேணியிலே யெங்கள் பெண்க ளழுதசொல்
மீட்டு முரை யாயோ—அவர்
விம்மி யழவுந் திறங்கெட்டுப் போயினர்
கரும்புத் தோட்டத்திலே.

4. நெஞ்சங் குமுறுகிறார்—கற்பு
நீங்கிடச் செய்யுங் கொடுமையிலே யந்தப்
பஞ்சை மகளிரெல்லாம்—துன்பப்
பட்டு மடிந்து மடிந்து மடிந்தொரு
தஞ்சமு மில்லாதே—அவர்
சாகும் வழக்கத்தை இந்தக் கணத்தினில்
மிஞ்ச விடலாமோ—ஹே!
வீர கராளி, சாமுண்டி, காளீ!
கரும்புத் தோட்டத்திலே.

---

44. மாஜினியின் பிரதிக்கினை.

மாஜினி என்ற இத்தாலி தேசத்து தேசாபிமானி தம்மால் ஸ்தாபிக்கப்பட்ட 'யௌவன இத்தாலி' என்ற சங்கத்திலே செய்து கொண்ட பிரதிக்கினை.

1. பேரருட் கடவுள் திருவடி யாணை,
பிறப்பளித் தெமையெலாம் புரக்கும்
தாரணி விளக்காம் என்னரு நாட்டின்
தவப்பெய ரதன் மிசை யாணை.
பாரவெந்துயர்கள் தாய்த் திரு நாட்டின்
பணிக்கெனப் பல்விதத் துழன்ற
வீரர் நந்நாடு வாழ்கென வீழ்ந்த
விழுமியோர் திருப்பெய ராணை.

2. ஈசனிங் கெனக்கு மென்னுடன் பிறந்தோர்
யாவர்க்கு மியற்கையி னளித்த
தேசமின் புறுவான் எனக்கவன் பணித்த
சீருய ரறங்களி னாணை.
மாசறு மென்நற் றாயினைப் பயந்தென்
வழிக்கெலாம் உறையுளாம் நாட்டின்
ஆசையிங் கெவர்க்கு மியற்கையா மன்றோ?
அத்தகை யன்பின்மீ தாணை.

3. தீயன புரிதல், முறைதவி ருடைமை,
செம்மை தீர் அரசியல், அநீதி
ஆயவற் றென்னெஞ் சியற்கையி னெய்தும்
அரும்பகை யதன் மிசை யாணை.

தேயமொன் றற்றேன், நற்குடிக் குரிய
உரிமைகள் சிறிதெனு மில்லேன்,
தூயசீ ருடைத்தாம் சுதந்திரத் துவசம்
துளங்கிலா நாட்டிடைப் பிறந்தேன்.

4. மற்றை நாட்டவர் முன் னின்றிடும் போழ்து
மண்டுமென் வெட்கத்தினுணை.
முற்றியவீடு பெறற்கெனப் படைப்புற்
றச் செயல் முடித்திட வலிமை
அற்றதா மறுகும் என்னுயிர்க் கதனி
லார்ந்தபே ராவலி னுணை.
நற்றவம் புரியப் பிறந்ததாயினு மிந்
நலனறு மடிமையின் குணத்தால்

5. வலியிழந் திருக்கு மென்னுயிர்க் கதன்கண்
வளர்ந்திடும் ஆசைமீ தாணை.
மலிவுறு சிறப்பின் எம்முடை முன்னோர்
மாண்பதன் நினைவின் மீதாணை.
மெலிவுட னிந்நாள் யாங்கள் வீழ்ந்திருக்கும்
வீழ்ச்சியி னுணர்ச்சிமீ தாணை.
பொலிவுறு புதல்வர் தூக்கினி லிறந்தும்
புன்சிறைக் களத்திடை யழிந்தும்

6. வேற்று நாடுகளில் அவர் துரத்துண்டும்
மெய்குலைந் திறந்துமே படுதல்
ஆற்ற கிலாராய் எம்மரு நாட்டின்
அன்னைமா ரழுங் கணீ ராணை,

மாற்றலரெங்கள் கோடியர்க் கிழைக்கும்
வருக்கொணுத் துயர்களி னுணே.
ஏற்ற இவ்வாணே யனேத்துமேற் கொண்டே
யான் செயுஞ் சபதங்கள் இவையே.

7. கடவுளிங் நாட்டிற் கீந்ததோர் புனிதக்
கட்டளே தன்னினும், அதனேத்
திடனுற நிறுவ முயலுதல் மற்றித்
தேசத்தே பிறந்தவர்க்கெல்லாம்
உடனுற கடமை யாகுமென்பதினும்
ஊன்றிய நம்புதல் கொண்டும்,
தடநில மிசையோர் சாதியை இறைவன்
சமைகெனப் பணிப்பனேல் அதுதான்

8. சமைதலுக் குரிய திறமையும் அதற்குத்
தந்துள னென்பதை யறிந்தும்,
அமையுமத் திறமை ஜனங்களேச்சாரும்
அன்னவர் தமக்கெனத் தாமே
தமையல தெவர்கள் துணேயு மில்லாது
தம்மருந் திறமையைச் செலுத்தல்
சுமையெனப் பொறுப்பின் செயத்தினுக்கதுவே
சூழ்ச்சியா மென்பதை யறிந்தும்,

9. கருமமுஞ் சொந்த நலத்தினேச் சிறிதும்
கருதிடா தளித்தலுந் தானே
தருமமா மென்றும், ஒற்றுமையோடு
தளர் விலாச் சிந்தனே கொளலே

பெருமைகொள் வலியா மென்றுமே மனத்திற்
பெயர்ந்திடா உறுதிமேற்கொண்டும்,
அருமைசால் சபத மிவை புரிகின்றேன்
ஆணைக ளணைத்து முற்கொண்டே.

10. என்னுடனொத்த கருமத்தை யேற்றார்
இயைந்த இவ் 'வாலிபர் சபை' க்கே
தன்னுடல், பொருளும், ஆவியுமெல்லாம்
தத்தமா வழங்கினேன். எங்கள்
பொன்னுயர் நாட்டை யொற்றுமையுடைத்தாய்ச்
சுதந்திரம் பூண்டது வாகி
இன்னுமொர் நாட்டின் சார்வில தாகிக்
குடியர சியன்றதா யிலக.

11. இவருடன் யானு மிணங்கியே யென்று
மிதுவலாற் பிறதொழி லிலனாய்த்
தவறறு முயற்சி செய்திடக் கடவேன்.
சந்ததஞ் சொல்லினால், எழுத்தால்,
அவமறு செய்கை யதனினால், இயலும்
அளவெலாம், எம்மவ ரிந்த
நவமுறு சபையி னொரு பெருங் கருத்தை
நன்கிதின் அறிந்திடப் புரிவேன்.

12. உயரு மிந்நோக்க நிறைவுற 'இணக்கம்'
ஒன்றுதான் மார்க்கமென்பதுவும்,
செயம்நிலையாகச் செய்திடற் கறமே
சிறந்ததோர் மார்க்க மென்பதுவும்,

பெயர்வற எங்கள் நாட்டினர் மனதிற்
பேணுமா றியற்றிடக் கடவேன் ;
அயலொரு சபையி லின்றுதோ றென்றும்
அமைந்திடா திருந்திடக் கடவேன்.

13. எங்கள் நாட் டொருமை யென்னெடுங் குறிக்கும்
இச்சபைத் தலைவரா யிருப்போர்
தங்களாக் கினைக ளனைத் தையும் பணிந்து
தலைக்கொளற் கென்றுமே கடவேன் ;
இங்கென தாவி மாய்ந்திடுமேனு
மிவர்பணி வெளியிடா திருப்பேன் ;
துங்கமார் செயலாற் போதனையாலும்
இயன்றிடுந் துணையிவர்க் களிப்பேன்.

14. இன்று மெங்நாளு மிவை செயத்தவறேன் ;
மெய்யிது, மெய்யிது ; இவற்றை
என்றுமே தவறி யிழைப்பனே லென்னை
ஈசனார் நாசமே புரிக ;
அன்றியுமக்கள் வெறுத்தெனை யிகழ்க ;
அசத்தியப் பாதகஞ் சூழ்க ;
நின்ற தீ யெழுவாய் நகரத்தின் வீழ்ந்து
நித்தம் யா னுழலுக மன்னோ !

15. பேசி நின்ற பெரும்பிர திக்கினை
மாசிலாது நிறைவுறும் வண்ணமே
ஆசி கூறி யருளுக ஏழையேற்
கீச னென்று மிதயத் திலகியே.

45. 'பெல்ஜியம்' நாட்டிற்கு வாழ்த்து.

1. அறத்தினால் வீழ்ந்துவிட்டாய்; அன்னியன் வலியனாகி
மறத்தினால் வந்து செய்த வன்மையைப் பொறுத்தல் செய்யாய்
முறத்தினாற் புலியைக்காக்கு மொய்வரைக் குறப்பெண் போலத்
திறத்தினால் எளியையாகிச் செய்கையால் உயர்ந்து நின்றாய்.

2. வண்மையால் வீழ்ந்துவிட்டாய்; வாரி போற் பகைவன் சேனை
திண்மையோ டடர்க்கும்போதில் சிந்தனை மெலித லின்றி
ஒண்மை சேர் புகழே மேலென் றுளத்திலே உறுதி கொண்டாய்
உண்மைதேர் கோல நாட்டார் உரிமையைக் காத்து நின்றாய்.

3. மானத்தால் வீழ்ந்துவிட்டாய்; மதிப்பிலாப் பகைவர் வேந்தன்
வானத்தாற் பெருமை கொண்ட வலிமைதான் உடையனேனும்

ஊனத்தால் உள்ளமஞ்சி ஒதுங்கிட
மனமொவ் வாமல்
ஆனத்தைச் செய்வோ மென்றே அவன்வழி
யெதிர்த்து நின்றாய்.

4. வீரத்தால் வீழ்ந்துவிட்டாய்; மேல்வரை
யுருளுங் காலை
ஓரத்தே யொதுங்கித் தன்னை யொளித்திட
மனமொவ் வாமல்
பாரத்தை யெளிதாக் கொண்டாய், பாம்பினைப்
புழுவே யென்றாய்
நேரத்தே பகைவன் றன்னை 'நில்' லென
முனைந்து நின்றாய்.

5. துணிவினால் வீழ்ந்துவிட்டாய்; தொகையிலாப்
படைகளோடும்
பிணிவளர் செருக்கினோடும் பெரும்பகை
யெதிர்த்தபோது
பணிவது கருதமாட்டாய், பதுங்குதல்
பயனென் றெண்ணாய்.
தணிவதை நினைக்க மாட்டாய், 'நில்'
லெனத் தடுத்தல் செய்தாய்.

6. வெருளுத லறிவென்றெண்ணாய்; விபத்தையோர்
பொருட்டாக் கொள்ளாய்;
சுருளலை வெள்ளம் போலத் தொகையிலாப்
படைகள் கொண்டே

மருளுறு பகைவர் வேந்தன் வலிமையாற்
புகுந்த வேளை
"உருளுக தலைகள், மானமோங்குகெ"ன்
றெதிர்த்து நின்றாய்.

7. யாருக்கே பகை யென்றாலும் யார்மிசை
இவன் சென்றாலும்
ஊருக்கு ளெல்லை தாண்டி யுத்தர
வெண்ணிடாமல்
போருக்குக் கோலம் பூண்டு புகுந்தவன்
செருக்குக் காட்டை
வேருக்கு மிடமில்லாமல் வெட்டுவே
னென்று நின்றாய்.

8. வேள்வியில் வீழ்வதெல்லாம் வீரமும்
புகழுமிக்கு
மீள்வதுண் டுலகிற் கென்றே வேதங்கள்
விதிக்கு மென்பர்
ஆள்வினை செய்யும் போதில், அறத்திலே
யிளைத்து வீழ்ந்தார்
கேள்வியுண் டுடனே மீளக் கிளர்ச்சி கொண்
டுயிர்த்து வாழ்தல்.

9. விளக்கொளி மழுங்கிப் போக வெயிலொளி
தோன்றும் மட்டும்
களக்கமா ரிருளின் மூழ்குங் கனகமா
ளிகையு முண்டாம்.

அளக்கருந் தீதுற்றாலும் அச்சமே
யுளத்துக் கொள்ளார்
துளக்கற வோங்கி நிற்பர் துயருண்டோ
துணிவுள் ளோர்க்கே?

46. புதிய ருஷியா.

ஜார் சக்கரவர்த்தியின் வீழ்ச்சி.

1. மாகாளி பராசக்தி உருசிய நாட்டினிற்
கடைக்கண் வைத்தா ளங்கே
ஆகாவென் றெழுந்தது பார் யுகப்புரட்சி;
கொடுங்காலன் அலறி வீழ்ந்தான்;
வாகான தோள்புடைத்தார் வானமரர்;
பேய்களெல்லாம் வருந்திக் கண்ணீர்
போகாமற் கண் புகைந்து மடிந்தன வாம்;
வையகத்தீர், புதுமை காணீர்!

2. இரணியன்போ லரசாண்டான் கொடுங்கோலன்
ஜாரெனும்பே ரிசைந்த பாவி.
சரணின்றித் தவித்திட்டார் நல்லோரும்
சான்றோரும்; தருமந்தன்னைத்
திரணமெனக் கருதிவிட்டான் ஜார்மூடன்;
பொய் சூது தீமையெல்லாம்
அரணியத்திற் பாம்புகள் போல் மலிந்துவளர்ந்
தோங்கினவே யந்த நாட்டில்.

3. உழுதுவிதைத் தறுப்பாருக் குணவில்லை:
பிணிகள் பலவுண்டு; பொய்யைத்
தொழுதடிமை செய்வார்க்குச் செல்வங்க
ளுண்டுண்மை சொல்வோர்க் கெல்லாம்
எழுதரிய பெருங்கொடுமைச் சிறையுண்டு
தூக்குண்டே யிறப்பதுண்டு;
முழுதுமொரு பேய் வனமாஞ் சிவேரியிலே
ஆவிகெட முடிவதுண்டு.

4. இம்மென்றால் சிறைவாசம்; ஏனென்றால்
வனவாசம்; இவ்வாறங்கே
செம்மையெலாம் பாழாகிக் கொடுமையே
அறமாகித் தீர்ந்தபோதில்,
அம்மைமனங் கனிந்திட்டாள்; அடிபரவி
உண்மை சொலும் அடியார் தம்மை
மும்மையிலும் காத்திடு நல் விழியாலே
நோக்கினாள்; முடிந்தான் காலன்.

5. இமயமலை வீழ்ந்ததுபோல் வீழ்ந்துவிட்டான்
ஜாரரசன்; இவனைச் சூழ்ந்து
சமயமுள படிக்கெல்லாம் பொய்கூறி
அறங்கொன்று சதிகள் செய்த
சுமடர் சடசடவென்று சரிந்திட்டார்,
புயற்காற்றுச் சூறை தன்னில்
திமு திமென மரம்விழுந்து காடெல்லாம்
விறகான செய்தி போலே.

6. குடி மக்கள் சொன்னபடி குடிவாழ்வு
மேன்மையுறக் குடிமை நீதி
கடியொன்றி லெழுந்தது பார் ; குடியரசென்
றுலகறியக் கூறிவிட்டார் ;
அடிமைக்குத் தளையில்லை யாருமிப்போ
தடிமையில்லை அறிக என்றார் ;
இடிபட்ட சுவர்போலே கலி விழுந்தான்,
கிருத யுகம் எழுக மாதோ !

---

47. பெண்கள் விடுதலைக் கும்மி.

காப்பு.

பெண்கள் விடுதலை பெற்ற மகிழ்ச்சிகள்
பேசிக்களிப்பொடு நாம் பாடக்
கண்களிலே யொளி போல வுயிரில்
கலந்தொளிர் தெய்வநற் காப்பாமே.

1. கும்மியடி தமிழ் நாடு முழுதுங்
குலுங்கிடக் கை கொட்டிக் கும்மியடி
நம்மைப் பிடித்த பிசாசுகள் போயின
நன்மை கண்டோ மென்று கும்மியடி. (கும்மி)

2. எட்டையும் பெண்கள் தொடுவது தீமை யென்
றெண்ணி யிருந்தவர் மாய்ந்து விட்டார் [மென்ற
வீட்டுக்குள்ளே பெண்ணைப் பூட்டிவைப்போ-
விந்தை மனிதர் தலை கவிழ்ந்தார். (கும்மி)

3. மாட்டை யடித்து வசக்கித் தொழுவினில்
மாட்டும் வழக்கத்தைக் கொண்டு வந்தே
வீட்டினி லெம்மிடங் காட்ட வந்தாரதை
வெட்டி விட்டோ மென்று கும்மியடி. (கும்மி)

4. நல்ல விலைகொண்டு நாயை விற்பாரந்த
நாயிடம் யோசனை கேட்பதுண்டோ?
கொல்லத்துணிவின்றி நம்மையு மந்நிலை
கூட்டி வைத்தார் பழி கூட்டி விட்டார். (கும்மி)

5. கற்பு நிலை யென்று சொல்ல வந்தா ரிரு
கக்ஷிக்கு மஃது பொதுவில் வைப்போம்
வற்புறுத்திப் பெண்ணைக் கட்டிக் கொடுக்கும்
வழக்கத்தைத் தள்ளி மிதித்திடுவோம். (கும்மி)

6. பட்டங்க ளாள்வதுஞ் சட்டங்கள் செய்வதும்
பாரினிற் பெண்கள் நடத்த வந்தோம்
எட்டு மறிவினி லாணுக்கிங்கே பெண்
இளைப் பில்லை காணென்று கும்மியடி. (கும்மி)

7. வேதம் படைக்கவும் நீதிகள் செய்யவும்
வேண்டி வந்தோ மென்று கும்மியடி
சாதம் படைக்கவுஞ் செய்திடு வோந் தெய்வச்
சாதி படைக்கவுஞ் செய்திடு வோம். (கும்மி)

8. காதலொருவனைக் கைப்பிடித்தே யவன்
காரியம் யாவினுங் கைகொடுத்து
மாதர றங்கள் பழமையைக் காட்டிலும்
மாட்சி பெறச் செய்து வாழ்வமடி. (கும்மி)

48. புதுமைப் பெண்.

1. போற்றி போற்றியோ ராயிரம்போற்றி! நின்
பொன்னடிக்குப்பல் லாயிரம் போற்றி காண்!
சேற்றிலே புதிதாக முளைத்த தோர்
செய்ய தாமரைத் தேமலர் போலொளி
தோற்றி நின்றனை பாரத நாட்டிலே
துன்ப நீக்குஞ் சுதந்திர பேரிகை
சாற்றி வந்தனை மாதரசே யெங்கள்
சாதி செய்த தவப்பயன் வாழி நீ!

2. மாதர்க் குண்டு சுதந்திர மென்று நின்
வண்மலர்த்திரு வாயின் மொழிந்தசொல்
நாதந் தானது நாரதர் வீணையோ?
நம்பிரான் கண்ணன் வேய்ங்குழ லின்பமோ?
வேதம் பொன்னுருக் கன்னிகை யாகியே
மேன்மை செய்தெமைக் காத்திடச்சொல்வதோ?
சாதல் மூத்தல் கெடுக்கு மமிழ்தமோ?
தையல் வாழ்க பல் லாண்டுபல்லாண் டிங்கே!

3. அறிவு கொண்ட மனித வுயிர்களை
அடிமை யாக்க முயல்பவர் பித்தராம்
நெறிகள் யாவினு மேம்பட்டு மானிடர்
நேர்மை கொண்டுயர் தேவர்களாதற்கே
சிறிய தொண்டுகள் தீர்த்தடிமைச் சுருள்
தீயி லிட்டுப் பொசுக்கிட வேண்டுமாம்
நறிய பொன்மலர் மென்சிறு வாயினால்
நங்கை கூறு நவீனங்கள் கேட்டிரோ!

4. ஆணும் பெண்ணும் நிகரெனக் கொள்வதால்
அறிவி லோங்கியிவ் வையந் தழைக்குமாம்
பூணு நல்லறத் தோடிங்கு பெண்ணுருப்
போந்து நிற்பது தாய்சிவ சக்தியாம்
நாணு மச்சமும் நாய்கட்கு வேண்டுமாம்
ஞான நல்லறம் வீர சுதந்திரம்
பேணு நற்குடிப் பெண்ணின் குணங்களாம்
பெண்மைத் தெய்வத்தின் பேச்சுகள் கேட்டிரோ!

5. நிலத்தின் தன்மை பயிர்க்குள தாகுமாம்
நீசத் தொண்டு மடமையுங் கொண்டதாய்
தலத்தில் மாண்புயர் மக்களைப் பெற்றிடல்
சாலவே யரி தாவதொர் செய்தியாம்
குலத்து மாதர்க்குக் கற்பியல் பாகுமாம்
கொடுமை செய்து மறிவை யழித்துமந்
நலத்தைக் காக்க விரும்புதல் தீமையாம்
நங்கை கூறும் வியப்புகள் கேட்டிரோ!

6. புதுமைப்பெண்ணிவள் சொற்களுஞ் செய்கையும்
பொய்மை கொண்ட கலிக்குப் புதிதன்றிச்
சதுமறைப்படி மாந்த ரிருந்த நாள்
தன்னிலே பொது வான வழக்கமாம்
மதுரத் தேமொழி மங்கைய ருண்மைதேர்
மாதவப் பெரி யோருட னொப்புற்றே
முதுமைக் காலத்தில் வேதங்கள் பேசிய
முறைமை மாறிடக் கேடு விளைந்ததாம்.

7. நிமிர்ந்த நன்னடை நேர்கொண்ட பார்வையும்
நிலத்தில் யார்க்கு மஞ்சாத நெறிகளும்
திமிர்ந்த ஞானச் செருக்கு மிருப்பதால்
செம்மை மாதர் திறம்புவதில்லையாம்
அமிழ்ந்து பேரிரு ளாமறி யாமையில்
அவலமெய்திக் கலையின்றி வாழ்வதை
உமிழ்ந்து தள்ளுதல் பெண்ணறமாகுமாம்
உதய கன்னி யுரைப்பது கேட்டிரோ!

8. உலக வாழ்க்கையி னுட்பங்கள் தேரவும்
ஓது பற்பல நூல்வகை கற்கவும்
இலகு சீருடை நாற்றிசை நாடுகள்
யாவுஞ் சென்று புதுமை கொணர்ந்திங்கே
திலக வாணுத லார்நங்கள் பாரத
தேசமோங்க உழைத்திடல் வேண்டுமாம்
விலகி வீட்டிலோர் பொந்தில் வளர்வதை
வீரப் பெண்கள் விரைவி லொழிப்பராம்.

9. சாத்திரங்கள் பல பல கற்பராம்
சவுரியங்கள் பல பல செய்வராம்
மூத்த பொய்மைகள் யாவு மழிப்பராம்
மூடக் கட்டுக்கள் யாவுந் தகர்ப்பராம்
காத்து மானிடர் செய்கை யனைத்தையும்
கடவுளர்க் கினிதாகச் சமைப்பராம்
ஏத்தி யாண்மக்கள் போற்றிட வாழ்வராம்
இளைய நங்கையி னெண்ணங்கள் கேட்டிரோ!

10. போற்றி, போற்றி, ஜயஜய போற்றியிப்
புதுமைப் பெண்ணொளி வாழிபல் லாண்டிங்கே
மாற்றி வையம் புதுமை யுறச்செய்து
மனிதர் தம்மை யமரர்க ளாக்கவே
ஆற்றல் கொண்ட பராசக்தி யன்னைநல்
லருளினா லொரு கன்னிகை யாகியே
தேற்றி யுண்மைகள் கூறிட வந்திட்டாள்
செல்வம் யாவினு மேற்செல்வ மெய்தினோம்.

---

49. பெண்மை.

1. பெண்மை வாழ்கென்று கூத்திடு வோமடா
பெண்மை வெல்கென்று கூத்திடு வோமடா
தண்மை இன்பநற் புண்ணியஞ் சேர்ந்தன
தாயின் பேரும் ஸதியென்ற நாமமும்.

2. அன்பு வாழ்கென் றமைதியி லாடுவோம்
ஆசைக் காதலைக் கைகொட்டி வாழ்த்துவோம்
துன்பந் தீர்வது பெண்மையி னாலடா
சூரப் பிள்ளைகள் தாயென்று போற்றுவோம்.

3. வலிமை சேர்ப்பது தாய்முலைப்பாலடா
மானஞ் சேர்க்கு மனைவியின் வார்த்தைகள்
கலி யழிப்பது பெண்க ளறமடா
கைகள் கோத்துக் களித்துநின் றாடுவோம்.

4. பெண்ணறத்தினை யாண்மக்கள் வீரந்தான்
பேணு மாயிற் பிறகொரு தாழ்வில்லை;
கண்ணைக் காக்கு மிரண்டிமை போலவே
காத லின்பத்தைக் காத்திடு வோமடா.

5. சக்தி யென்ற மதுவையுண் போமடா
தாளங் கொட்டித் திசைகளதிரவே
ஒத்தி யல்வதொர் பாட்டுங் குழல்களும்
ஊர் வியக்கக் களித்துநின் றூடுவோம்.

6. உயிரைக் காக்கும் உயிரினைச் சேர்த்திடும்
உயிரினுக் குயிரா யின்ப மாகிடும்
உயிரி னும்மிந்தப் பெண்மை யினிதடா
ஊது கொம்புகள், ஆடு களிகொண்டே.

7. 'போற்றி தாய்' என்று தோள் கொட்டியாடுவீர்
புகழ்ச்சி கூறுவிர் காதற் கிளிகட்கே
நூற்றிரண்டு மலைகளைச் சாடுவோம்
நுண்ணிடைப் பெண்ணொருத்தி பணியிலே.

8. 'போற்றி தாய்' என்று தாளங்கள் கொட்டடா
'போற்றி தாய்' என்று பொற்குழ லூதடா
காற்றி லேறியவ் விண்ணையுஞ் சாடுவோம்
காதற் பெண்கள் கடைக்கண் பணியிலே.

9. அன்ன மூட்டிய தெய்வமணிக் கையின்
ஆணை காட்டில் அனலை விழுங்குவோம்
கன்னத் தேமுத்தங் கொண்டு களிப்பினும்
கையைத் தள்ளும் பொற்கைகளைப் பாடுவோம்.

50. ஆங்கிலப் பயிற்சி.

நெல்லை யூர்சென் றவ் வூனர் கலைத்திறன்
நேரு மாறெனை எந்தை பணித்தனன்;
புல்லை யுண்கென வாளரிச் சேயினைப்
போக்கல் போலவும், ஊன்விலை வாணிகம்
நல்ல தென்றொரு பார்ப்பனப் பிள்ளையை
நாடு விப்பது போலவும், எந்தைதான்
அல்லல் மிக்கதோர் மண்படு கல்வியை
ஆரியர்க் கிங் கருவருப் பாவதை (1)

நரியு யிர்ச்சிறு சேவகர் தாதர்கள்
நாயெ னத்திரி யொற்றர் உணவினைப்
பெரிதெ னக்கொடு தம்முயிர் விற்றிடும்
பேடி யர்பிறர்க் கிச்சகம் பேசுவோர்
கருது மிவ்வகை மாக்கள் பயின்றிடுங்
கலைப யில்கென வென்னை விடுத்தனன்;
அருமை மிக்க மயிலைப் பிரிந்துமிவ்
வற்பர் கல்வியி னெஞ்சு பொருந்துமோ? (2)

கணிதம் பன்னிரண் டாண்டு பயில்வர்பின்
கார்கொள் வானிலோர் மீனிலை தேர்ந்திலார்
அணிசெய் காவிய மாயிரங் கற்கினும்
ஆழ்ந்தி ருக்குங் கவியுளம் காண்கிலார்
வணிக மும்பொரு ணூலும் பிதற்றுவார்
வாழு நாட்டிற்பொ ருள்கெடல் கேட்டிலார்
துணியு மாயிரஞ் சாத்திர நாமங்கள்
சொல்லு வாரெட்டுணைப்பயன் கண்டிலார். (3)

கம்ப னென்றொரு மானிடன் வாழ்ந்ததும்
காளி தாசன் கவிதைபு னைந்ததும்
உம்பர் வானத்துக் கோளையு மீனையு
மோர்ந்த ளந்ததொர் பாஸ்கரன் மாட்சியும்
நம்ப ருந்திற லோடொரு பாணினி
ஞால மீதிலி லக்கணங் கண்டதும்
இம்பர் வாழ்வி னிறுதிகண் டுண்மையின்
இயல்பு ணர்த்திய சங்கர னேற்றமும் (4)

சேரன் தம்பி சிலம்பை யிசைத்ததும்
தெய்வ வள்ளுவன் வான்மறை செய்ததும்
பாரில் நல்லிசைப் பாண்டிய சோழர்கள்
பார ளித்ததுந் தர்மம் வளர்த்ததும்
பேர ருட்சுடர் வாள்கொண் டசோகனூர்
பிழை படாது புவித்தலங் காத்ததும்
வீரர் வாழ்த்த மிலேச்சர்தந் தீயகோல்
வீழ்த்தி வென்ற சிவாஜியின் வெற்றியும் (5)

அன்ன யாவு மறிந்திலர் பாரதத்
தாங்கி லம்பயில் பள்ளியுட் போகுநர் ;
முன்னர் நாடு திகழ்ந்த பெருமையும்
மூண்டி ருக்குமிந் நாளி னிகழ்ச்சியும்
பின்னர் நாடுறு பெற்றியுந் தேர்கிலார்
பேடிக் கல்வி பயின்றுழல் பித்தர்கள் ;
என்ன கூறிமற் றெங்ங னுணர்த்துவேன்
இங்கி வர்க்கென துள்ள மெரிவதே ! (6)

சூதி லாத வுளத்தின னெந்தைதான்
சூழ்ந்தெ னக்கு நலஞ்செய னாடியே
ஏதி லார்தருங் கல்விப் படுகுழி
ஏறி யுய்தற் கரிய கொடும்பிலம்
தீதியன்ற மயக்கமு மையமும்
செய்கை யாவினு மேயசி ரத்தையும்
வாதும் பொய்மையுமென்ற விலங்கினம்
வாழும் வெங்குகைக் கென்னை வழங்கினன். (7)

ஐய ரென்றுந் துரையென்று மன்றெனக்
காங்கி லக்கலை யென்றொன் றுணர்த்திய
பொய்ய ருக்கிது கூறுவன் கேட்பிரேல்:
'பொழுதெ லாமுங்கள் பாடத்திற் போக்கினான்
மெய்ய யர்ந்து விழிகுழி வெய்திட
வீறி ழந்தென துள்ளநொய் தாகிட
ஐயம் விஞ்சிச் சுதந்திர நீங்கியென்
அறிவு வாரித் துரும்பென் றலைந்ததால்.' (8)

செலவு தந்தைக்கோ ராயிரஞ் சென்றது;
தீதெ னக்குப் பல்லாயிரஞ் சேர்ந்தன;
நலமொ ரெட்டுணை யுங்கண்டி லேனிதை
நாற்ப தாயிரங் கோயிலிற் சொல்லுவேன்.
சிலமுன் செய்த நல்வினை யானுநந்
தேவி பாரதத் தன்னை யருளினும்
அலைவு றுத்துநம் பேரிருள் வீழ்ந்துநான்
அழிந்தி டாதொரு வாறு பிழைத்ததே. (9)

51. நாட்டுக் கல்வி.

(ஆங்கிலத்தில் ரவீந்திரநாதர் எழுதிய பாடலின் மொழிபெயர்ப்பு.)

1. விளக்கிலே திரி நன்கு சமைந்தது
மேவுவீர் இங்கு தீக் கொண்டு தோழரே!
களக்க முற்ற இருள் கடந் தேகுவார்
காலைச் சோதிக் கதிரவன் கோவிற்கே
துளக்கமுற்ற விண் மீனிடம் செல்லுவார்
தொகையில் சேர்ந்திட உம்மையும் கூவினர்.
களிப்பு மிஞ்சி ஒளியினைப் பண்டொரு
காலம் நீர்சென்று தேடிய தில்லையோ?

2. அன்று நுங்கள் கொடியினை முத்திட்டே
ஆசை யென்றவிண் மீன்ஒளிர் செய்ததே;
துன்று நள்ளிருள் மாலை மயக்கத்தால்
சோம்பி நீரும் வழிநடை பிந்தினீர்
நின் றவிந்தன நுங்கள் விளக்கெலாம்
நீங்கள் கண்ட கனுக்க ளெல்லாம் இசை
குன்றித் தீக்குறி தோற்றும் இராப்புட்கள்
கூவு மாறுத் திருந்தன காண்டிரோ.

3. இன்னு மிங்கிருள் கூடி யிருப்பினும்
ஏங்குகின்ற நரகத் துயிர்கள் போல்
இன்னு மிங்கு வனத்திடை காற்றுத்தான்
ஓங்கும் ஓதை இருந்திடும் ஆயினும்

முன்னைக் காலத்தி னின்றெழும் பேரொலி
முறை முறைபல ஊழியின் ஊடுற்றே
பின்னை இங்கு வந்தெய்திய பேரொலி
போல மந்திர வேதத்தின் பேரொலி.

4. "இருளை நீக்கி ஒளியினைக் காட்டுவாய்,
இறப்பை நீக்கி, அமிர்தத்தை ஊட்டுவாய்"
அருளும் இந்த மறையொலி வந்திங்கே
ஆழ்ந்த தூக்கத்தில் வீழ்ந்திருப்பீர்தமைத்
தெருள் உறுத்தவும் நீர் எழுகில்லிரோ?
தீயநாச உறக்கத்தில் வீழ்ந்த நீர்
மருளை நீக்கி அறிகிர் அறிகிரோ
வான் ஒளிக்கு மகா அர்இ யாம் என்றே.

---

52. தொழில்.

1. இரும்பைக் காய்ச்சி உருக்கிடுவீரே!
யந்திரங்கள் வகுத்திடு வீரே!
கரும்பைச் சாறு பிழிந்திடுவீரே!
கடலில் மூழ்கிநன் முத்தெடுப்பீரே!
அரும்பும் வேர்வை உதிர்த்துப் புவிமேல்
ஆயிரந் தொழில் செய்திடு வீரே!
பெரும்புகழ் நுமக் கேயிசைக் கின்றேன்.
பிரம தேவன் கலையிங்கு நீரே!

2. மண் ணெடுத்துக் குடங்கள் செய்வீரே !
மரத்தை வெட்டி மனைசெய்கு வீரே !
உண்ணக் காய்கனி தந்திடு வீரே !
உழுது நன்செய்ப் பயிரிடுவீரே !
எண்ணெய், பால்நெய் கொணர்ந்திடு வீரே !
இழையை நூற்றுநல் லாடைசெய் வீரே !
விண்ணி னின்றெமை வானவர் காப்பார் ;
மேவிப் பார்மிசைக் காப்பவர் நீரே !

3. பாட்டுஞ் செய்யுளுங் கோத்திடு வீரே !
பரத நாட்டியக் கூத்திடு வீரே !
காட்டும் வையப் பொருள்களின் உண்மை
கண்டு சாத்திரம் சேர்த்திடு வீரே !
நாட்டி லேயறம் கூட்டி வைப்பீரே !
நாடும் இன்பங்கள் ஊட்டி வைப்பீரே !
தேட்ட மின்றி விழியெதிர்காணும்
தெய்வ மாக விளங்குவிர் நீரே !

---

53. தமிழ்த் தாய்.

தன் மக்களைப் புதிய சாத்திரம் வேண்டுதல்.
(தாயுமானவர் ஆனந்தக் களிப்பு சந்தம்)

1. ஆதிசிவன் பெற்றுவிட்டான்—என்னை
ஆரிய மைந்தன் அகத்திய னென்றோர்
வேதியன் கண்டு மகிழ்ந்த—நிறை
மேவும் இலக்கணஞ் செய்து கொடுத்தான் .

2. மூன்று குலத்தமிழ் மன்னர்—என்னை
மூண்டநல் லன்பொடு நித்தம் வளர்த்தார்;
ஆன்ற மொழிகளினுள்ளே—உயர்
ஆரியத்திற்கு நிகரென வாழ்ந்தேன்.

3. கள்ளையுந் தீயையுஞ் சேர்த்து—நல்ல
காற்றையும் வான வெளியையுஞ் சேர்த்துத்
தெள்ளு தமிழ்ப்புல வோர்கள்—பல
தீஞ்சுவைக் காவியஞ் செய்து கொடுத்தார்.

4. சாத்திரங் கள்பல தந்தார்—இந்தத்
தாரணியெங்கும் புகழ்ந்திட வாழ்ந்தேன்;
நேத்திரங் கெட்டவன் காலன்—தன்முன்
நேர்ந்த தனைத்துந் துடைத்து முடிப்பான்.

5. நன்றென்றுந் தீதென்றும் பாரான்—முன்பு
நாடும் பொருள்கள் அனைத்தையும் வாரிச்
சென்றிடுங் காட்டுவெள் ளம்போல்—வையச்
சேர்க்கையனைத்தையுங் கொன்று நடப்பான்.

6. கன்னிப் பருவத்தில் அந்நாள்—என்றன்
காதில் விழுந்த திசைமொழி யெல்லாம்
என்னென்ன வோபெய ருண்டு—பின்னர்
யாவும் அழிவுற் றிறந்தன கண்டீர்.

7. தந்தை அருள்வலி யாலும்—முன்பு
சான்ற புலவர் தவவலி யாலும்
இந்தக் கணமட்டுங் காலன்—என்னை
ஏறிட்டுப் பார்க்கவும் அஞ்சி யிருந்தான்.

8. இன்றொரு சொல்லினைக் கேட்டேன்!—இனி
ஏது செய்வேன்? என தாருயிர் மக்காள்!
கொன்றிடல் போலொரு வார்த்தை—இங்கு
கூறத் தகாதவன் கூறினன் கண்டீர்!

9. "புத்தம் புதிய கலைகள்—பஞ்ச
பூதச் செயல்களின் நுட்பங்கள் கூறும்;
மெத்த வளருது மேற்கே—அந்த
மேன்மைக் கலைகள் தமிழினில் இல்லை.

10. சொல்லவுங் கூடுவதில்லை—அவை
சொல்லுந் திறமை தமிழ்மொழிக் கில்லை;
மெல்லத் தமிழினிச் சாகும்—அந்த
மேற்கு மொழிகள் புவிமிசை யோங்கும்"

11. என்றந்தப் பேதை உரைத்தான்—ஆ!
இந்த வசையெனக் கெய்திட லாமோ!
சென்றிடுவீ ரெட்டுத்திக்கும்—கலைச் [பீர்!
செல்வங்கள் யாவுங் கொணர்ந் திங்குசேர்ப்-

12. தந்தை யருள்வலி யாலும்—இன்று
சார்ந்த புலவர் தவவலி யாலும்
இந்தப் பெரும்பழி தீரும்—புகழ்
ஏறிப் புவிமிசை யென்று மிருப்பேன்.

---

54. தமிழ்.

1. யாமறிந்த மொழிகளிலே தமிழ் மொழிபோல்
இனிதாவ தெங்கும் காணோம்.
பாமரராய், விலங்குகளாய், உலகனைத்தும்
இகழ்ச்சி சொலப் பான்மை கெட்டு
நாமமது தமிழரெனக் கொண்டிங்கு
வாழ்ந்திடுதல் நன்றோ? சொல்வீர்!
தேமதுரத் தமிழோசை உலகமெலாம்
பரவும் வகை செய்தல் வேண்டும்.

2. யாமறிந்த புலவரிலே கம்பனைப் போல்
வள்ளுவர் போல், இளங்கோவைப் போல்
பூமிதனில் யாங்கணுமே பிறந்ததில்லை, உண்மை
வெறும் புகழ்ச்சி யில்லை;
ஊமையராய்ச் செவிடர்களாய்க் குருடர்களாய்
வாழ்கின்றோம்; ஒரு சொற் கேளீர்!
சேமமுற வேண்டுமெனில் தெருவெல்லாம்
தமிழ் முழக்கம் செழிக்கச் செய்வீர்!

3. பிறநாட்டு நல்லறிஞர் சாத்திரங்கள்
தமிழ் மொழியிற் பெயர்த்தல் வேண்டும்;
இறவாத புகழுடைய புதுநூல்கள்
தமிழ் மொழியில் இயற்றல் வேண்டும்;
மறைவாக நமக்குள்ளே பழங்கதைகள்
சொல்வதிலோர் மகிமை யில்லை;

திறமான புலமையெனில் வெளி நாட்டோர்
அதை வணக்கஞ் செய்தல் வேண்டும்.

4. உள்ளத்தில் உண்மையொளி யுண்டாயின்
வாக்கினிலே ஒளியுண்டாகும்;
வெள்ளத்தின் பெருக்கைப்போற்கலைப்பெருக்கும்
கவிப்பெருக்கும் மேவு மாயின்
பள்ளத்தில் வீழ்ந்திருக்கும் குருடரெலாம்
விழிபெற்றுப் பதவி கொள்வார்;
தெள்ளுற்ற தமிழமுதின் சுவைகண்டார்
இங்கமரர் சிறப்புக் கண்டார்.

---

55. செந்தமிழ் நாடு.

1. செந்தமிழ் நாடெனும் போதினிலே—இன்பத்
தேன் வந்து பாயுது காதினிலே—எங்கள்
தந்தையர் நாடென்ற பேச்சினிலே—ஒரு
சக்தி பிறக்குது மூச்சினிலே—எங்கள்
(செந்தமிழ்)

2. வேதம் நிறைந்த தமிழ் நாடு—உயர்
வீரம் செறிந்த தமிழ் நாடு—நல்ல
காதல் புரியும் அரம்பையர் போலிளங்
கன்னியர் சூழ்ந்த தமிழ் நாடு.
(செந்தமிழ்)

3. காவிரி தென்பெண்ணை பாலாறு—தமிழ்
கண்ட தோர் வையை பொருனை நதி—யென
மேவிய யாறு பல வோடத்—திரு
மேனி செழித்த தமிழ்நாடு.
(செந்தமிழ்)

4. முத்தமிழ் மாமுனி நீள் வரையே—நின்று
மொய்ம்புறக் காக்குந் தமிழ் நாடு—செல்வம்
எத்தனை யுண்டு புவி மீதே—அவை
யாவும் படைத்த தமிழ் நாடு.
(செந்தமிழ்)

5. நீலத் திரைக்கட லோரத்திலே—நின்று
நித்தந் தவஞ் செய் குமரி யெல்லை—வட
மாலவன் குன்றம் இவற்றிடையே புகழ்
மண்டிக் கிடக்குந் தமிழ் நாடு. (செந்தமிழ்)

6. கல்வி சிறந்த தமிழ் நாடு—புகழ்க்
கம்பன் பிறந்த தமிழ் நாடு—நல்ல
பல்வித மாயின சாத்திரத்தின் மணம்
பாரெங்கும் வீசும் தமிழ் நாடு. (செந்தமிழ்)

7. வள்ளுவன் தன்னை உலகினுக்கே—தந்து
வான்புகழ் கொண்ட தமிழ் நாடு—நெஞ்சை
அள்ளும் சிலப்பதி கார மென் றோர்மணி
யாரம் படைத்த தமிழ் நாடு.
(செந்தமிழ்)

8. சிங்களம் புட்பகம் சாவக—மாதிய
தீவு பலவினுஞ் சென்றேறி—அங்கு
தங்கள் புலிக் கொடி மீன் கொடியும் நின்று
சால்புறக் கண்டவர் தாய்நாடு.

(செந்தமிழ்)

9. விண்ணையிடிக்கும் தலை யிமயம்—எனும்
வெற்பை யடிக்கும் திறனுடையார்—சமர்
பண்ணிக் கலிங்கத் திருள் கெடுத்தார் தமிழ்ப்
பார்த்திவர் நின்ற தமிழ் நாடு.

(செந்தமிழ்)

10. சீனமிசிரம் யவன ரகம்—இன்னும்
தேசம் பலவும் புகழ் வீசிக்—கலை
ஞானம் படைத் தொழில் வாணிபமும் மிக
நன்று வளர்த்த தமிழ் நாடு.

(செந்தமிழ்)

56. தமிழ் மொழி வாழ்த்து.

தான தனத்தன தான தனத்தன
தான தந்தான.

1. வாழ்க நிரந்தரம் வாழ்க தமிழ் மொழி
வாழிய வாழிய வே.

2. வான மளந்தததனைத்து மளந்திடு
வண் மொழி வாழிய வே.

3. ஏழ்கடல் வைப்பினுந் தன் மணம் வீசி
யிசை கொண்டு வாழிய வே.

4. எங்கள் தமிழ் மொழி எங்கள் தமிழ் மொழி
என்றென்றும் வாழிய வே.

5. சூழ்கலி நீங்கத் தமிழ் மொழி யோங்கத்
துலங்குக வையக மே.

6. தொல்லை வினைதரு தொல்லை யகன்று
சுடர்க தமிழ் நாடே.

7. வாழ்க தமிழ் மொழி வாழ்க தமிழ் மொழி
வாழ்க தமிழ் மொழியே.

8. வானம் அறிந்த தனைத்தும் அறிந்து
வளர் மொழி வாழிய வே.

57. புது வருஷம்.

ஆசிரியப் பா.

வாழிய செந்தமிழ்! வாழ்க நற் றமிழர்!
வாழிய பாரத மணித் திரு நாடு!
இன்றெமை வருத்தும் இன்னல்கள் மாய்க!
நன்மை வந் தெய்துக! தீதெலாம் நலிக!
அறம் வளர்ந்திடுக! மற மடி வுறுக!
ஆரிய நாட்டினர் ஆண்மையோ டியற்றுஞ்
சீரிய முயற்சிகள் சிறந் துமிக் கோங்குக!
நந் தேயத்தினர் நாடொறும் உயர்க!
வந்தே மாதரம்! வந்தே மாதரம்!

அனுபந்தம் 1.

ஜாதீய கீதம்.

பங்கிம் சந்திர சட்டோபாத்யாயர் வங்காளியில்
இயற்றிய "வந்தே மாதரம்" கீதம்.

ஸுஜலாம், ஸுபலாம் மலயஜ ஶீதலாம்
ஸஸ்ய ஶ்யாமலாம் மாதரம். (வந்தே)

1. ஶுப்ர ஜ்யோத்ஸ்நா புலகித யாமிநீம்
புல்ல குஸுமித த்ரும தள ஶோபிநீம்
ஸுஹாஸிநீம், ஸுமதுர பாஷிணீம்
ஸுகதாம், வரதாம், மாதரம். (வந்தே)

2. ஸப்த கோடி கண்ட கலகல நிநாத கராலே
த்விஸப்த கோடி புஜைர் த்ருத கரகர வாலே
கே போலே, மா துமி அபலே
பஹுபல தாரிணீம், நமாமி தாரிணீம்
ரிபுதள வாரிணீம், மாதரம். (வந்தே)

3. துமி வித்யா, துமி தர்ம,
துமி ஹ்ருதி, துமி மர்ம,
த்வம்ஹி ப்ராணா: சரீரே
பாஹுதே துமி மா சக்தி
தொமா ரேயி ப்ரதிமா கடிமந்திரே மந்திரே:
(வந்தே)

4. த்வம்ஹி துர்கா தசப்ரஹரண தாரிணீ
கமலா கமலதல விஹாரிணீ
வாணீ வித்யா தாயிநீ, நமாமி த்வாம். (வந்தே)

5. நமாமி, கமலாம், அமலாம் அதுலாம்
ஸுஜலாம், ஸுபலாம் மாதரம்
ஶ்யாமலாம், ஸரலாம், ஸுஸ்மிதாம் பூஷிதாம்
பரணீம், தரணீம், மாதரம். (வந்தே மாதரம்)

தோத்திரப் பாடல்கள்.

1. ஆறு துணை.

ஓம் சக்தி ஓம் சக்தி ஓம்—பரா சக்தி
ஓம் சக்தி ஓம் சக்தி ஓம்.
ஓம் சக்தி ஓம் சக்தி ஓம் சக்தி—ஓம் சக்தி
ஓம் சக்தி ஓம் சக்தி ஓம்.

1. கணபதி ராயன்—அவ னிரு
காலைப் பிடித் திடுவோம்
குண முயர்ந் திடவே—விடுதலை
கூடி மகிழ்ந் திடவே.

(ஓம் சக்தி ஓம் சக்தி ஓம்)

2. சொல்லுக் கடங்கா வே—பரா சக்தி
சூரத் தனங்க ளெல்லாம்;
வல்லமை தந்திடு வாள்—பரா சக்தி
வாழி யென்றே துதிப்போம்.

(ஓம் சக்தி ஓம் சக்தி ஓம்)

3. வெற்றி வடிவேலன்—அவனுடை
வீரத்தினைப் புகழ்வோம்;
சுற்றி நில்லாதே போ!—பகையே!
துள்ளி வருகுது வேல்.

(ஓம் சக்தி ஓம் சக்தி ஓம்)

4. தாமரைப் பூவினிலே—சுருதியைத்
தனி யிருந் துரைப்பாள்
பூமணித் தாளினையே—கண்ணிலொற்றிப்
புண்ணிய மெய் திடுவோம்.
(ஓம் சக்தி ஓம் சக்தி ஓம்)

5. பாம்புத் தலை மேலே—நடஞ் செயும்
பாதத்தினைப் புகழ் வோம்
மாம்பழ வாயினிலே—குழலிசை
வண்மை புகழ்ந் திடுவோம்.
(ஓம் சக்தி ஓம் சக்தி ஓம்)

6. செல்வத் திரு மகளைத்—திடங் கொண்டு
சிந்தனை செய்திடுவோம்
செல்வ மெல்லாந் தருவாள்—நம தொளி
திக் கனைத்தும் பரவும்.
(ஓம் சக்தி ஓம் சக்தி ஓம்)

---

2. பக்தி.

ராகம்—பிலஹரி.

பல்லவி.

பக்தியினாலே—தெய்வ—பக்தியினாலே.

சரணங்கள்.

1. பக்தியினாலே—இந்தப்
பாரினிலெய்திடும் மேன்மைகள் கேளடீ!
சித்தந் தெளியும்,—இங்கு
செய்கை யனைத்திலும் செம்மை பிறந்திடும்,

வித்தைகள் சேரும்,—நல்ல
வீர ருறவு கிடைக்கும், மனத்திடைத்
தத்துவ முண்டாம்,—நெஞ்சிற்
சஞ்சல நீங்கி உறுதி விளங்கிடும், (பக்தியினலே)

2. காமப் பிசாசைக்—குதிக்
கால் கொண்டடித்து விழுத்திட லாகும்; இத்
தாமஸப் பேயைக்—கண்டு
தாக்கி மடித்திட லாகும்; எந் நேரமும்
தீமையை எண்ணி—அஞ்சுந்
தேம்பற் பிசாசைத் திருகியெறிந்து பொய்ந்
நாம மில்லாதே—உண்மை
நாமத்தினிலிங்கு நன்மை விளைந்திடும்,
(பக்தியினலே)

3. ஆசையைக் கொல்வோம்,—புலை
யச்சத்தைக் கொன்று பொசுக்கிடுவோம், கெட்ட
பாச மறுப்போம்,—இங்கு
பார்வதி சக்தி விளங்குதல் கண்டதை
மோசஞ் செய்யாமல்—உண்மை
முற்றிலுங் கண்டு வணங்கி வணங்கியோர்
ஈசனைப் போற்றி—இன்பம்
யாவையு முண்டு புகழ்கொண்டு வாழ்குவம்,
(பக்தியினலே)

4. சோர்வுகள் போகும்,—பொய்ச்
சுகத்தினைத் தள்ளிச் சுகம்பெற லாகும், நற்
பார்வைகள் தோன்றும்,—மிடிப்
பாம்பு கடித்த விஷமகன் றேநல்ல

சேர்வைகள் சேரும்,—பல
செல்வங்கள் வந்து மகிழ்ச்சி விளைந்திடும்,
தீர்வைகள் தீரும்;—பிணி
தீரும், பலபல இன்பங்கள் சேர்ந்திடும்,
(பக்தியினாலே)

5. கல்வி வளரும்,—பல
காரியங் கையுறும், வீரிய மோங்கிடும்,
அல்ல லொழியும்,—நல்ல
ஆண்மை யுண்டாகும், அறிவு தெளிந்திடும்,
சொல்லுவதெல்லாம்—மறைச்
சொல்லினைப் போலப் பயனுள தாகும், மெய்
வல்லமை தோன்றும்,—தெய்வ
வாழ்க்கையுற்றேயிங்கு வாழ்ந்திடலாம்,உண்மைப்
(பக்தியினாலே)

6. சோம்ப லழியும்,—உடல்
சொன்ன படிக்குநடக்கும், முடிசற்றுங்
கூம்புத லின்றி—நல்ல
கோபுரம் போல நிமிர்ந்த நிலைபெறும்,
வீம்புகள் போகும்,—நல்ல
மேன்மையுண்டாகிப் புயங்கள் பருக்கும், பொய்ப்
பாம்பு மடியும்,—மெய்ப்
பரம் வென்று நல்ல நெறிகளுண்டாய் விடும்,
(பக்தியினாலே)

7. சந்ததி வாழும்,—வெறுஞ்
சஞ்சலங் கெட்டு வலிமைகள் சேர்ந்திடும்,
'இந்தப் புவிக்கே—இங்கோர்
ஈசனுண்டாயின் அறிக்கையிட் டேனுன்றன்

கந்த மலர்த்தாள்—துணை ;
காதல் மகவு வளர்ந்திடவேண்டும், என்
சிந்தை யறிந்தே—அருள்
செய்திட வேண்டும்' என்றால் அருளெய்திடும்,
(பக்தியினாலே)

---

3. ஸரஸ்வதி ஸ்தோத்திரம்.

நொண்டிச் சிந்து.

1. எங்ஙனம் சென்றிருந்தீர்—என
தின்னுயிரே யென்றன் இசையமுதே
திங்களைக் கண்டவுடன்—கடல்
திரையினைக் காற்றினைக் கேட்டவுடன்
கங்குலைப் பார்த்தவுடன்—கடல்
காலையி லிரவியைத் தொழுதவுடன்
பொங்குவீர் அமிழ்தெனவே—அந்தப்
புதுமையிலே துயர் மறந்திருப்பேன்.

2. மாதமொர் நான்கா நீர்—அன்பு
வறுமையிலே யெனை வீழ்த்திவிட்டீர்.
பாதங்கள் போற்றுகின்றேன்—என்றன்
பாவமெலாங் கெட்டு ஞான கங்கை
நாதமொ டெப்பொழுதும்—என்றன்
நாவினிலே பொழிந்திட வேண்டும் ;
வேதங்க ளாக்கிடுவீர் !—அந்த
விண்ணவர் கண்ணிடை விளங்கிடுவீர் !

3. கண்மணி போன்றவரே !—இங்கு
காலையு மாலையுந் திருமகளாம்
பெண்மணி யின்பத்தையும்—சக்திப்
பெருமகள் திருவடிப் பெருமையையும்
வண்மையி லோதிடுவீர் !—என்றன்
வாயினு மதியினும் வளர்ந்திடுவீர் !
அண்மையி லிருந்திடுவீர் !—இனி
அடியனைப் பிரிந்திடல் ஆற்றுவனோ !

4. தானெனும் பேய் கெடவே,—பல
சஞ்சலக் குரங்குகள் தளைப்படவே,
வானெனும் ஒளிபெறவே,—நல்ல
வாய்மையிலே மதி நிலைத்திடவே,
வானெனப் பொழிந்திடுவீர் !—அந்தத்
திருமகள் சினங்களைத் தீர்த்திடுவீர் !
ஊனங்கள் போக்கிடுவீர் !—நல்ல
ஊக்கமும் பெருமையும் உதவிடுவீர் !

5. தீயினை நிறுத்திடுவீர் !—நல்ல
தீரமுந் தெளிவுமிங் கருள்புரிவீர் !
மாயையி லறிவிழந்தே—உம்மை
மதிப்பது மறந்தனன் பிழைகளெல்லாம்
தாயென வுமைப் பணிந்தேன்—பொறை
சார்த்தி நல் லருள்செய வேண்டுகின்றேன்;
வாயினிற் சபத மிட்டேன் ;—இனி
மறக்ககிலேன், எனை மறக்ககிலீர் !

4. ஸரஸ்வதி தேவியின் புகழ்.

ராகம்—ஆனந்த பைரவி. தாளம்—சாப்பு.

1. வெள்ளைத் தாமரைப் பூவி லிருப்பாள்
வீணை செய்யும் ஒலியி லிருப்பாள்
கொள்ளை யின்பங் குலவு கவிதை
கூறுபாவலர் உள்ளத் திருப்பாள்
உள்ள தாம்பொருள் தேடி யுணர்ந்தே
ஓதும் வேதத்தி னுள்ணின் றொளிர்வாள்
கள்ள மற்ற முனிவர்கள் கூறும்
கருணை வாசகத் துட்பொரு ளாவாள்.
(வெள்ளைத்)

2. மாதர் தீங்குரற் பாட்டி லிருப்பாள்
மக்கள் பேசும் மழலையி லுள்ளாள்
கீதம் பாடும் குயிலின் குரலைக்
கிளியினுவை யிருப்பிடங் கொண்டாள்
கோதகன்ற தொழி லுடைத்தாகிக்
குலவு சித்திரம் கோபுரம் கோயில்
ஈதனைத்தின் எழிலிடை யுற்றாள்
இன்பமே வடி வாகிடப் பெற்றாள்.
(வெள்ளைத்)

3. வஞ்சமற்ற தொழில் புரிந் துண்டு
வாழு மாந்தர் குல தெய்வ மாவாள்
வெஞ்சமர்க் குயி ராகிய கொல்லர்
வித்தை யோர்ந்திடு சிற்பியர் தச்சர்

மிஞ்ச நற் பொருள் வாணிகஞ் செய்வோர்
வீர மன்னர் பின் வேதியர் யாரும்
தஞ்சமென் று வணங்கிடுந் தெய்வம்
தரணி மீதறி வாகிய தெய்வம்.
(வெள்ளைத்)

4. தெய்வம் யாவும் உணர்ந்திடுந் தெய்வம்
தீமைகாட்டி விலக்கிடுந் தெய்வம்
உய்வ மென்ற கருத்துடை யோர்கள்
உயிரினுக் குயி ராகிய தெய்வம்
செய்வ மென்றொரு செய்கை யெடுப்போர்
செம்மை நாடிப் பணிந்திடு தெய்வம்
கைவருந்தி உழைப்பவர் தெய்வம்
கவிஞர் தெய்வம், கடவுளர் தெய்வம்.
(வெள்ளைத்)

5. செந்தமிழ் மணி நாட்டிடையுள்ளீர்!
சேர்ந்தித் தேவை வணங்குவம் வாரீர்!
வந்தனம் மிவட் கேசெய்வ தென்றால்
வாழி யஃதிங் கெளிதன் று கண்டீர்!
மந்திரத்தை முணுமுணுத் தேட்டை
வரிசையாக அடுக்கி யதன் மேல்
சந்தனத்தை மலரை யிடுவோர்
சாத்திரம் மிவள் பூசனை யன்றாம்.
(வெள்ளைத்)

6. வீடு தோறும் கலையின் விளக்கம்
வீதி தோறும் இரண்டொரு பள்ளி
நாடு முற்றிலும் உள்ளன வூர்கள்
நகர்க ளெங்கும் பல பல பள்ளி

தேடு கல்வியி லாததொ ரூரைத்
தீயினுக் கிரை யாக மடுத்தல்
கேடு தீர்க்கும் அமுதமென் அன்னை
கேண்மை கொள்ள வழியிவை கண்டீர்.
(வெள்ளைத்)

7. ஊனர் தேசம் யவனர் தந் தேசம்
உதய ஞாயிற் றொளிபெறு நாடு
சேனகன்ற தோர் சிற்றடிச் சீனம்
செல்வப் பார சிகப் பழந்தேசம்
தோணலத்த துருக்கம் மிசிரம்
சூழ் கடற் கப் புறத்தினி லின்னும்
காணும் பற்பல நாட்டிடை யெல்லாம்
கல்வித் தேவி யொளிமிகுந் தோங்க.
(வெள்ளைத்)

8. ஞான மென்பதோர் சொல்லின் பொருளாம்
நல்ல பாரத நாட்டிடை வந்தீர்!
ஊன மின்று பெரிதிழைக் கின்றீர்!
ஓங்கு கல்வி யுழைப்பை மறந்தீர்!
மான மற்று விலங்குக ளொப்ப
மண்ணில் வாழ்வதை வாழ்வென லாமோ?
போனதற்கு வருந்துதல் வேண்டா,
புன்மை தீர்ப்ப முயலுவம் வாரீர்!
(வெள்ளைத்)

9. இன்னறுங் கனிச் சோலைகள் செய்தல்
இனிய நீர்த்தண் சுனைக ளியற்றல்
அன்ன சத்திர மாயிரம் வைத்தல்
ஆலயம் பதி னாயிர நாட்டல்

பின்ன ருள்ள தருமங்கள் யாவும்
பெயர் விளங்கி யொளிர நிறுத்தல்
அன்ன யாவினும் புண்ணியங் கோடி
ஆங்கோ ரேழைக் கெழுத் தறிவித்தல்.
(வெள்ளைத்)

10. நிதி மிகுத்தவர் பொற்குவை தாரீர்!
நிதி குறைந்தவர் காசுகள் தாரீர்!
அதுவு மற்றவர் வாய்ச்சொ லருளீர்!
ஆண்மை யாள ருழைப்பினை நல்கீர்!
மதுரத் தேமொழி மாதர்க ளெல்லாம்
வாணி பூசைக் குரியன பேசீர்!
எதுவும் நல்கி யிங்கெவ்வகை யானும்
இப்பெருந் தொழில் நாட்டுவம் வாரீர்!
(வெள்ளைத்)

---

5. லக்ஷ்மி தேவி—சரண் புகுதல்.

1. மாதவன் சக்தியினைச்—செய்ய
மலர்வளர் மணியினை வாழ்த்திடுவோம்
போதுமிவ் வறுமையெலாம்—எந்தப்
போதிலுஞ் சிறுமையின் புகைதனிலே
வேதனைப் படுமனமும்—உயர்
வேதமும் வெறுப்புறச் சோர்மதியும்
வாதனை பொறுக்கவில்லை—அன்னை
மாமக ளடியிணை சரண்புகுவோம்.

2. கீழ்களி னவமதிப்பும்—தொழில்
கெட்டவ ரிணக்கமுங் கிணற்றினுள்ளே
மூழ்கிய விளக்கினைப் போல்—செய்யு
முயற்சியெல் லாங்கெட்டு முடிவதுவும்
ஏழ்கட லோடியுமோர்—பயன்
எய்திட வழியின்றி யிருப்பதுவும்
வீழ்கலிக்கொடு நோய்தான்—வைய
மீதினில் வறுமையோர் கொடுமை யன்றோ?

3. பாற்கட லிடைப் பிறந்தாள்—அது
பயந்தநல் லமுதத்தின் பான்மைகொண்டாள்
ஏற்குமோர் தாமரைப்பூ—அதில்
இணைமலர்த் திருவடி இசைந்திருப்பாள்
நாற்கரந் தானுடையாள்—அந்த
நான்கினும் பலவகைத் திருவுடையாள்
வேற்கரு விழியுடையாள்—செய்ய
மேனியள் பசுமையை விரும்பிடுவாள்

4. நாரணன் மார்பினிலே—அன்பு
நலமுற நித்தமு மிணைந்திருப்பாள்
தோரணப் பந்தரிலும்—பசுத்
தொழுவிலும் சுடர்மணி மாடத்திலும்
வீரர்தந் தோளினிலும்—உடல்
வெயர்த்திட வுழைப்பவர் தொழில்களிலும்
பாரதி சிரத்தினிலும்—ஒளி
பரவிட வீற்றிருந் தருள் புரிவாள்.

5. பொன்னிலு மணிகளிலும்—நறும்
பூவிலுஞ் சாந்திலும் விளக்கினிலும்
கன்னியர் நகைப்பினிலும்—செழுங்
காட்டிலும் பொழிலிலும் கழனியிலும்

முன்னிய துணிவினிலும்—மன்னர்
முகத்திலும் வாழ்ந்திடும் திருமகளைப்
பன்னிநற் புகழ்பாடி—அவள்
பதமலர் வாழ்த்திநற் பதம்பெறுவோம்.

6. மண்ணினுட் கனிகளிலும்—மலை
வாய்ப்பிலும் வார்கட லாழத்திலும்
புண்ணிய வேள்வியிலும்—உயர்
புகழிலு மதியிலும் புதுமையிலும்
பண்ணுநற் பாவையிலும்—நல்ல
பாட்டிலுங் கூத்திலும் படத்தினிலும்
நண்ணிய தேவிதனை—எங்கள்
நாவிலும் மனத்திலும் நாட்டிடுவோம்.

7. வெற்றிகொள் படையினிலும்—பல
விநயங்க ளறிந்தவர் கடையினிலும்
நற்றவ நடையினிலும்—நல்ல
நாவலர் தேமொழித் தொடரினிலும்
உற்றசெந் திருத்தாயை—நித்தம்
உவகையிற் போற்றியிங் குயர்ந்திடுவோம்;
கற்றபல் கலைகளெல்லாம்—அவள்
கருணைநல் லொளிபெறக் களிதவிர்ப்போம்.

6. லக்ஷ்மி பிரார்த்தனை.

திரு வேட்கை.

ராகம்—நாட்டை. தாளம்—சதுஸ்ர ஏகம்.

1. மலரின் மேவு திருவே;—உன்மேல்
மையல் பொங்கி நின்றேன்;
நிலவு செய்யு முகமும்—காண்பார்
நினை வழிக்கும் விழியும்
கலகலென்ற மொழியும்—தெய்வக்
களி துலங்கு நகையும்
இலகு செல்வ வடிவும்—கண்டுன்
இன்பம் வேண்டு கின்றேன்.

2. கமல மேவும் திருவே!—நின்மேல்
காதலாகி நின்றேன்;
குமரி நின்னையிங்கே—பெற்றோர்
கோடியின்ப முற்றார்;
அமரர் போல வாழ்வேன்,—என்மேல்
அன்பு கொள்வையாயின்;
இமயவெற்பின் மோத,—நின்மேல்
இசைகள் பாடி வாழ்வேன்;

3. வாணி தன்னை யென்றும்—நினது
வரிசை பாட வைப்பேன்;
நாணி யேகலாமோ?—என்னை
நன்கறிந்திலாயோ?
பேணிவைய மெல்லாம்—நன்மை
பெருக வைக்கும் விரதம்
பூணுமைந்த ரெல்லாம்—கண்ணன்
பொறிக ளாவ ரன்றோ?

4. பொன்னு நல்லமணியும்—சுடர்செய்
பூண்க ளேந்தி வந்தாய்!
மின்னு நின்றன் வடிவிற்—பணிகள்
மேவி நிற்கு மழகை
என்னுரைப்ப னேடீ!—திருவே!
என்னுயிர்க் கொ ரமுதே!
நின்னை மார்பு சேரத்—தழுவி
நிக ரிலாது வாழ்வேன்;

5. செல்வ மெட்டு மெய்தி—நின்னாற்
செம்மை யேறி வாழ்வேன்;
இல்லை என்ற கொடுமை—உலகில்
இல்லையாக வைப்பேன்;
முல்லை போன்ற முறுவல்—காட்டி,
மோக வாதை நீக்கி,
எல்லை யற்ற சுவையே!—எனைநீ
என்றும் வாழ வைப்பாய்.

---

7. ஸ்ரீதேவி ஸ்துதி.

திருமகள்.

ராகம்—சக்கரவாகம். தாளம்—திஸ்ர ஏகம்.

1. நித்தமுனை வேண்டி மனம்
நினைப்பதெல்லாம் நீயாய்ப்
பித்தனைப்போல் வாழ்வதிலே
பெருமையுண்டோ? திருவே!

சித்தவுறுதி கொண்டிருந்தார்
செய்கை யெல்லாம் வெற்றி கொண்டே
உத்தம நிலை சேர்வ ரென்றே
உயர்ந்த வேத முரைப்ப தெல்லாம்
சுத்த வெறும் பொய்யோடீ?
சுடர் மணியே! திருவே,
மெத்த மயல் கொண்டு விட்டேன்
மேவிடுவாய், திருவே!

2. உன்னையன்றி யின்ப முண்டோ
உலகமிசை வேறே?
பொன்னை வடிவென் றுடையாய்!
புத்தமுதே, திருவே!
மின்னொளி தரு நன் மணிகள்
மேடை யுயர்ந்த மாளிகைகள்
வன்ன முடைய தாமரைப் பூ
மணிக்குள முள்ள சோலைகளும்
அன்னம் நறு நெய் பாலும்
அதிசயமாத் தருவாய்!
நின்னருளை வாழ்த்தி என்றும்
நிலைத்திருப்பேன், திருவே!

3. ஆடுகளு மாடுகளும் அழகுடைய பரியும்
வீடுகளு நெடுநிலமும் விரைவினிலே தருவாய்!
ஈடு நினக் கொர் தெய்வமுண்டோ?
எனக் குனை யன்றிச் சரணமுண்டோ?
வாடு நிலத்தைக் கண் டிரங்கா
மழையினைப் போல் உள்ள முண்டோ?
நாடு மணிச் செல்வ மெல்லாம்
நன்கருள்வாய், திருவே!
பீடுடைய வான் பொருளே
பெருங் களியே, திருவே!

8. நவராத்திரிப் பாட்டு.

உஜ்ஜயினீ ! நித்ய கல்யாணீ !
ஓம் சக்தி ஓம் சக்தி ஓம் சக்தி ஓம் சக்தி
(உஜ்ஜயினீ !)

உஜ்ஜய காரண சங்கர தேவீ
உமா ஸரஸ்வதீ ஸ்ரீ மாதா ஸா.
(உஜ்ஜயினீ !)

வாழி புனைந்து மஹேசுவர தேவன்,
தோழி, பதங்கள் பணிந்து துணிந்தனம்.
(உஜ்ஜயினீ !)

ஸத்ய யுகத்தை அகத்திலிருத்தி
திறத்தை நமக்கருளிச் செய்யும் உத்தமி
(உஜ்ஜயினீ !)

---

9. நவராத்திரிப் பாட்டு.

பராசக்தி: (மூன்றும் ஒன்றாகிய மூர்த்தி).

1. மாதா பராசக்தி வையமெலா நீ நிறைந்தாய் !
ஆதாரமுன்னையல்லால் ஆரெமக்குப் பாரினிலே !
ஏதாயினும் வழி நீ சொல்வாய், எமதுயிரே !
வேதாவின் தாயே ! மிகப் பணிந்து வாழ்வோமே.

வாணி.

2. வாணி கலைத் தெய்வம் மணிவாக் குதவிடுவாள்
ஆணி முத்தைப் போலே அறிவு முத்து
[மாலையினாள்
காணுகின்ற காட்சியாய்க் காண்பதெல்லாங்
[காட்டுவதாய்
மாணுயர்ந்து நிற்பாள் மலரடியே சூழ்வோமே.

ஸ்ரீ தேவி.

3. பொன்னரசி, நாரணனார் தேவி, புகழரசி
மின்னு நவரத்தினம்போல் மேனியழகுடையாள்
அன்னையவள் வையமெலாம் ஆதரிப்பாள் ஸ்ரீதேவி
தன்னிரு பொற்றாளே சரண்புகுந்து வாழ்வோ
[மே.

பார்வதி.

4. மலையிலேதான் பிறந்தாள், சங்கரனை மாலையிட்
[டாள்
உலையிலே யூதி உலகக் கனல் வளர்ப்பாள்
நிலையி லுயர்த்திடுவாள், நேரே அவள் பாதம்
தலையிலே தாங்கித் தரணிமிசை வாழ்வோமே.

---

10. மூன்று காதல்.

முதலாவது—ஸரஸ்வதி காதல்.

ராகம்—ஸரஸ்வதி மனோஹரி. தாளம்—திஸ்ர ஏகம்.

1. பிள்ளைப் பிராயத்திலே—அவள்
பெண்மையைக் கண்டு மயங்கிவிட் டேனங்கு
பள்ளிப் படிப்பினிலே—மதி
பற்றிட வில்லை யெனினுந் தனிப்பட
வெள்ளை மலரணை மேல்—அவள்
வீணையுங் கையும் விரிந்த முகமலர்
விள்ளும் பொருளமுதும்—கண்டேன்
வெள்ளை மனது பறி கொடுத்தேனம்மா!

2. ஆடி வருகையிலே—அவள்
அங்கொரு வீதி முனையினிற்பாள் ; கையில்
ஏடு தரித்திருப்பாள்,—அதில்
இங்கித மாகப்பதம் படிப்பாள், அதை
நாடி யருகணைந்தால்,—பல
ஞானங்கள் சொல்லி யினிமை செய்வாள்; "இன்று
கூடி மகிழ்வ" மென்றால்,—விழிக்
கோணத்திலே நகை காட்டிச் செல்வாளம்மா !

3. ஆற்றங் கரைதனிலே—தனி
யானதொர் மண்டப மீதினிலே, தென்றற்
காற்றை நுகர்ந் திருந்தேன்,—அங்கு
கன்னிக் கவிதை கொணர்ந்து தந்தாள் ; அதை
ஏற்று மனமகிழ்ந்தே " அடி
என்னோ டிணங்கி மணம் புரிவாய்" என்று
போற்றிய போதினிலே,—இளம்
புன்னகை பூத்து மறைந்து விட்டாளம்மா !

4. சித்தந் தளர்ந்த துண்டோ ?—கலைத்
தேவியின்மீது விருப்பம் வளர்ந்தொரு
பித்துப் பிடித்ததுபோல்—பகற்
பேச்சு மிரவிற் கனவு மவளிடை
வைத்த நினைவை யல்லால்—பிற
வாஞ்சை யுண்டோ ? வய தங்ஙனமே யிரு
பத்திரண் டாமளவும்—வெள்ளைப்
பண்மகள் காதலைப்பற்றி நின்றேனம்மா !

இரண்டாவது—லக்ஷ்மி காதல்.

ராகம்—ஸ்ரீராகம். தாளம்—திஸ்ர ஏகம்.

5. இந்த நிலையினிலே—அங்கொர்
இன்பப் பொழிலி னிடையினில் வேறொரு
சுந்தரி வந்து நின்றாள்—அவள்
சோதி முகத்தின் அழகினைக் கண்டென்றன்
சிந்தை திறை கொடுத்தேன்—அவள்
செந்திரு வென்று பெயர் சொல்லினாள்; மற்றும்
அந்தத் தினமுதலா—நெஞ்சம்
ஆரத் தழுவிட வேண்டுகின் றேனம்மா!

6. புன்னகை செய்திடுவாள்,—அற்றைப்
போது முழுது மகிழ்ந்திருப்பேன்; சற்றென்
முன்னின்று பார்த்திடுவாள்,—அந்த
மோகத்திலே தலை சுற்றிடுங் காண்; பின்னர்
என்ன பிழைகள் கண்டோ—அவள்
என்னைப் புறக் கணித்தேகிடுவாள்,—அங்கு
சின்னமும் பின்னமுமா—மனஞ்
சிந்தியுளமிக நொந்திடு வேனம்மா!

7. காட்டு வழிகளிலே,—மலைக்
காட்சியிலே, புனல் வீழ்ச்சியிலே, பல
நாட்டுப் புறங்களிலே,—நகர்
நண்ணு சில சுடர்மாடத்திலே, சில
வேட்டுவர் சார்பினிலே,—சில
வீரரிடத்திலும், வேந்தரிடத்திலும்,
மீட்டு மவள் வருவாள்—கண்ட
விந்தையிலே யின்ப மேற்கொண்டு போமம்மா!

மூன்றாவது—காளி காதல்.

ராகம்—புன்னாகவராளி. தாளம்—திஸ்ர ஏகம்.

8. பின்னொ ரிராவினிலே—கரும்
பெண்மை யழகொன்று வந்தது கண்முன்பு;
கன்னி வடிவ மென்றே—களி
கண்டு சற்றே யருகிற் சென்று பார்க்கையில்,
அன்னை வடிவமடா! இவள்
ஆதி பரா சக்தி தேவியடா! இவள்
இன்னருள் வேண்டுமடா! பின்னர்
யாவு முலகில் வசப்பட்டுப் போமடா!

9. செல்வங்கள் பொங்கி வரும்;—நல்ல
தெள்ளறி வெய்தி நலம்பல சார்ந்திடும்;
அல்லும் பகலுமிங்கே—இவை
அத்தனை கோடிப் பொருளினுள்ளே நின்று
வில்லை யசைப்பவளை—இந்த
வேலை யனைத்தையும் செய்யும் வினைச்சியைத்
தொல்லை தவிர்ப்பவளை—நித்தம்
தோத்திரம் பாடித்தொழுதிடுவோமடா!

11. முருகன் பாட்டு.

ராகம்—நாட்டைக்குறிஞ்சி. தாளம்—ஆதி.

பல்லவி

முருகா—முருகா—முருகா.

சரணங்கள்.

1. வருவாய் மயில் மீதினிலே
வடிவே லுடனே வருவாய்
தருவாய் நலமுந் தகவும் புகழுந்
தவமுந் திறமுந் தனமுங் கனமும். (முருகா)

2. அடியார் பலரிங் குளரே
அவரை விடுவித் தருள்வாய்
முடியா மறையின் முடிவே! அசுரர்
முடிவே கருதும் வடிவே லவனே! (முருகா)

3. சுருதிப் பொருளே, வருக.
துணிவே, கனலே, வருக.
கருதிக் கருதிக் கவலைப் படுவார்
கவலைக் கடலைக் கடியும் வடிவேல் (முருகா)

4. அமரா வதிவாழ் வுறவே
அருள்வாய்! சரணம், சரணம்!
குமரா, பிணியா வையுமே சிதறக்
குமுறும் சுடர்வேலவனே, சரணம். (முருகா)

5. அறிவா கியகோ யிலிலே
அருளா கியதாய் மடிமேல்
பொறிவே லுடனே வளர்வாய், அடியார்
புதுவாழ் வுறவே புவிமீ தருள்வாய். (முருகா)

6. குருவே, பரமன் மகனே,
குகையில் வளருங் கனலே,
கருவாய் தொழிலும் பயனும், அமரா
ஸமராதிப னே, சரணம் சரணம். (முருகா)

---

12. முருகன் பாட்டு.

1. வீரத் திருவிழிப் பார்வையும்—வெற்றி
வேலு மயிலுமென் முன்னின்றே—எந்த
நேரத் திலுமெனைக் காக்குமே ;—அன்னை
நீலி பராசக்தி தண்ணருட்—கரை
யோரத்திலே புணை கூடுதே ;—கந்தன்
ஊக்கத்தை யென்னுள நாடுதே ;—மலை
வாரத் திலே விளை யாடுவான்—என்றும்
வானவர் துன்பத்தைச் சாடுவான்.

2. வேடர் கனியை விரும்பியே—தவ
வேடம் புனைந்து திரிகுவான் ;—தமிழ்
நாடு பெரும் புகழ் சேரவே—முனி
நாதனுக் கிம்மொழி கூறுவான் ;—சூர்
பாடு விடிந்து மகிழ்ந்திட—இருட்
பார மலைகளைச் சீறுவான் ;—மறை
யேடு தரித்த முதல்வனும்—குரு
வென்றிட மெய்ப்புக ழேறுவான்.

3. தேவர் மகளை மணந்திடத்—தெற்குத்
தீவி லசுரனை மாய்த்திட்டான் ;—மக்கள்
யாவருக் குந்தலை யாயினன் ;—மறை
அர்த்த முணர்த்துநல் வாயினன் ;—தமிழ்ப்

பாவலர்க் கின்னருள் செய்குவான்;—இந்தப்
பாரி லறமழை பெய்குவான்;—நெஞ்சின்
ஆவ லறிந்தருள் கூட்டுவான்;—நித்தம்
ஆண்மையும் வீரமு மூட்டுவான்.

4. தீவளர்த் தேபழ வேதியர்—நின்றன்
சேவகத் தின்புகழ் காட்டினர்;—ஒளி
மீவளருஞ் செம்பொ னாட்டினர்—நின்றன்
மேன்மையி னலற நாட்டினர்;—ஐய,
நீ வளருங் குரு வெற்பிலே—வந்து
நின்றுநின் சேவகம் பாடுவோம்—வரம்
ஈவள் பராசக்தி யன்னைதான்—உங்கள்
இன்னருளே யென்று நாடுவோம்—நின்றன்
(வீரத் திருவிழிப்)

---

13. முருகக் கடவுள்மீது கிளித்தூது.

பல்லவி.

சொல்ல வல்லா யோ?—கிளியே
சொல்ல நீ வல்லாயோ?

அனுபல்லவி

வல்ல வேல் முருகன்—தனை யிங்கு
வந்து கலந்து மகிழ்ந்து குலா வென்று
(சொல்ல)

சரணங்கள்.

1. தில்லை யம்பலத்தே—நடனம்
செய்யும் அமரர் பிரான்—அவன்
செல்வத் திரு மகனை—இங்கு வந்து
சேர்ந்து கலந்து மகிழ்ந்திடுவா யென்று
(சொல்ல)

2. அல்லிக் குளத் தருகே—ஒரு நாள்
அந்திப் பொழுதி னிலே—அங்கொர்
முல்லைச் செடி யதன்பாற்—செய்த வினை
முற்று மறந்திடக் கற்ற தென்னே யென்று
(சொல்ல)

3. பாலை வனத் திடையே—தனைக் கைப்
பற்றி நடக்கை யிலே—தன் கை
வேலின் மிசை யாணை—வைத்துச் சொன்ன
விந்தை மொழிகளைச் சிந்தை செய்வாயென்று
(சொல்ல)

---

14. வேலன் பாட்டு.

ராகம்—புன்னுகவராளி. தாளம்—திஸ்ர ஏதம்.

1. வில்லினை யொத்த புருவம் வளைத்தனை,
வேலவா!—அங்கொர்
வெற்பு நொறுங்கிப் பொடிப் பொடி
யானது, வேலவா!

குறிப்பு:—வேலன் அல்லது சுப்பிரமணியக் கடவுள் என்பது ஆத்மாவின் வீர்ய ரூபமாகிய அக்நி தேவனுக்குப் பெயர். இஃது வேதப் பொருள்.

சொல்லினைத் தேனிற் குழைத் துரைப்பாள்
சிறுவள்ளியைக்—கண்டு
சொக்கி மரமென நின்றனை
தென்மலைக் காட்டிலே.
கல்லினை யொத்த வலிய மனங்
கொண்ட பாதகன்—சிங்கன்
கண்ணிரண்டாயிரங் காக்கைக்
கிரையிட்ட வேலவா!
பல்லினைக் காட்டி வெண் முத்தைப்
பழித்திடும் வள்ளியை—ஒரு
பார்ப்பனக் கோலந் தரித்துக் கரந்
தொட்ட வேலவா!

2. வெள்ளலைக் கைகளைக் கொட்டி முழங்குங்
கடலினை—உடல்
வெம்பி மறுகிக் கருகிப் புகைய
வெருட்டினாய்.
கிள்ளை மொழிச் சிறு வள்ளி யெனும்
பெயர்ச் செல்வத்தை—என்றும்
கேடற்ற வாழ்வினை யின்ப விளக்கை
மருவினாய்.
கொள்ளை கொண்டே அமராவதி வாழ்வு
குலைத்தவன்—பானு
கோபன் தலை பத்துக் கோடி துணுக் குறக்
கோபித்தாய்.

துள்ளிக் குலாவித் திரியுஞ் சிறுவன
மானைப்போல்—தினைத்
தோட்டத்திலே யொரு பெண்ணை மணங்
கொண்ட வேலவா!

3. ஆறுசுடர் முகங் கண்டு விழிக்
கின்ப மாகுதே;—கையில்
அஞ்ச லெனுங்குறி கண்டு மகிழ்ச்சி
யுண் டாகுதே.
நீறுபடக் கொடும்பாவம் பிணி பசி
யாவையும்—இங்கு
நீக்கி யடியரை நித்தமுங் காத்
திடும் வேலவா!
கூறுபடப் பலகோடி யவுணரின்
கூட்டத்தைக்—கண்டு
கொக்கரித் தண்டங் குலுங்க நகைத்
திடுஞ் சேவலாய்!
மாறுபடப் பலவேறு வடிவோடு
தோன்றுவாள்—எங்கள்
வைரவி பெற்ற பெருங்கனலே,
வடி வேலவா!

15. ஆர்ய தரிசனம்.

ஓர் கனவு.

ஸ்ரீ ராகம்—ஆதி தாளம்.

கனவென்ன கனவே—என்றன்
கண் துயி லாது நனவினிலே யுற்ற (கன)

1. கானகங் கண்டேன்—அடா
கானகங் கண்டேன்—உச்சி
வானகத்தே வட்ட மதியொளி கண்டேன். (கன)

2. பொற்றிருக்குன்றம்—அங்கொர்
பொற்றிருக்குன்றம்—அதைச்
சுற்றி யிருக்கும் சுனைகளும் பொய்கையும். (கன)

புத்த தரிசனம்.

3. குன்றத்தின் மீதே—அந்தக்
குன்றத்தின் மீதே—தனி
நின்றதொ ரால நெடுமரங் கண்டேன். (கன)

4. பொன்மரத் தின்கீழ்—அந்தப்
பொன்மரத் தின்கீழ்—வெறுஞ்
சின்மய மானதோர் தேவ னிருந்தனன். (கன)

5. புத்த பகவன்—எங்கள்
புத்த பகவன்—அவன்
சுத்தமெய்ஞ்ஞானச் சுடர்முகங் கண்டேன். (கன)

6. காந்தியைப் பார்த்தேன்—அவன்
காந்தியைப் பார்த்தேன்—உப
சாந்தியில் மூழ்கித் ததும்பிக் குளித்தனன். (கன)

7\. ஈதுநல் விந்தை !—என்னே !
ஈதுநல் விந்தை !—புத்தன்
சோதிமறைந்திருள் துன்னிடக்கண்டனன்.(கன)

8\. பாய்ந்ததங் கொளியே ;—பின்னும்
பாய்ந்ததங்கொளியே ;—அருள்
தேய்ந்த தென்மேனி சிலிர்த்திடக்
கண்டேன். (கன)

கிருஷ்ணார்ஜுன தரிசனம்.

9\. குன்றத்தின் மீதே—அந்தக்
குன்றத்தின் மீதே—தனி
நின்ற பொற்றேரும் பரிகளும் கண்டேன். (கன)

10\. தேரின் முன் பாகன்—மணித்
தேரின் முன் பாகன்—அவன்
சீரினைக் கண்டு திகைத்துநின் றேனிந்தக் (கன)

11\. ஓமென்ற மொழியும்—அவன்
ஓமென்ற மொழியும்—நீலக்
காமன்ற னுருவுமவ் வீமன்றன் திறலும் (கன)

12\. அருள் பொங்கும் விழியும்—தெய்வ
அருள் பொங்கும் விழியும்—காணில்
இருள் பொங்கு நெஞ்சினர் வெருள்
பொங்குந் திகிரியும், (கன)

13\. கண்ணனைக் கண்டேன்—எங்கள்
கண்ணனைக் கண்டேன்—மணி
வண்ணனை ஞான மலையினைக் கண்டேன். (கன)

14. சேனைகள் தோன்றும்—வெள்ளச்
சேனைகள் தோன்றும்—பரி
யானையுந் தேரும் அளவில தோன்றும். (கன)

15. கண்ணனற் றேரில்—நீலக்
கண்ணனற் றேரில்—மிக
எண்ணயர்ந்தானொ ரிளைஞனைக் கண்டேன். (கன)

16. விசையன் கொலிவனே !—விறல்
விசையன் கொலிவனே!—நனி
இசையு நன்கிசையுமிங் கிவனுக் கிந்நாமம்.
(விசை)

17. வீரிய வடிவம்!—என்ன
வீரிய வடிவம் !—இந்த
ஆரிய னெஞ்ச மயர்ந்ததென் விந்தை !
(விசை)

18. பெற்றதென் பேறே—செவி
பெற்றதென் பேறே—அந்தக்
கொற்றவன் சொற்கள் செவியுறக் கொண்டேன்.
(கன)

19. "வெற்றியை வேண்டேன்;—ஐய,
வெற்றியை வேண்டேன் ;—உயிர்
அற்றிடு மேனு மவர்தமைத் தீண்டேன்.
(பெற்ற)

20. சுற்றங் கொல்வேனோ ?—என்றன்
சுற்றங் கொல்வேனோ?—கிளை
அற்றபின்செய்யு மரசுமொ ரரசோ?"
(பெற்ற)

21. மிஞ்சிய அருளால்—மிக
மிஞ்சிய அருளால்—அந்த
வெஞ்சிலை வீரன் பலசொல் விரித்தான்.
(கன)

22. இம்மொழி கேட்டான்—ஐயன்
இம்மொழி கேட்டான்—ஐயன்
செம்மலர் வதனத்திற் சிறுநகை பூத்தான்.
(கன)

23. வில்லினை யெடடா—கையில்
வில்லினை யெடடா—அந்தப்
புல்லியர் கூட்டத்தைப் பூழ்தி செய்திடடா.
(வில்லினை)

24. வாடி நில்லாதே;—மனம்
வாடி நில்லாதே ;—வெறும்
பேடியர் ஞானப் பிதற்றல் சொல்லாதே.
(வில்லினை)

25. ஒன்றுள துண்மை—என்றும்
ஒன்றுள துண்மை—அதைக்
கொன்றி டொணாது குறைத்த லொண்ணாது.
(வில்லினை)

26. துன்பமு மில்லை—கொடுந்
துன்பமு மில்லை—அதில்
இன்பமுமில்லை பிறப்பிறப் பில்லை.
(வில்லினை)

27. படைகளுந் தீண்டா—அதைப்
படைகளுந் தீண்டா—அனல்
சுடவு மொண்ணாது புனல் நனையாது.
(வில்லினை)

28. செய்தலுன் கடனே—அறஞ்
செய்தலுன் கடனே—அதில்
எய்துறும் விளைவினி லெண்ணம் வைக்காதே.
(வில்வினை)

---

16. கண்ணன் பிறப்பு.

1. கண்ணன் பிறந்தான்—எங்கள்
கண்ணன் பிறந்தான்—இந்தக்
காற் றதை யெட்டுத் திசையிலுங் கூறிடும்.
திண்ண முடையான்—மணி
வண்ண முடையான்—உயர்
தேவர் தலைவன் புவிமிசைத் தோன்றினன்.

2. பண்ணை யிசைப்பீர்—நெஞ்சிற்
புண்ணை யொழிப்பீர்—இந்தப்
பாரினிலே துயர் நீங்கிடு மென்றிதை
எண் ணிடைக் கொள்வீர்—நன்கு
கண்ணை விழிப்பீர்—இனி
ஏதுங் குறைவில்லை; வேதந் துணையுண்டு.

3. அக்கினி வந்தான்—அவன்
திக்கை வளைத்தான்—புவி
யாரிருட் பொய்மைக் கலியை மடித்தனன்;
துக்கங் கெடுத்தான்—சுரர்
ஒக்க லும் வந்தார்—சுடர்ச்
சூரியன், இந்திரன், வாயு, மருத்துக்கள்—

4. மிக்க திரளாய்—சுரர்
இக் கணந் தன்னில்—இங்கு
மேவி நிறைந்தனர் ; பாவி யசுரர்கள்
பொக் கென வீழ்ந்தார்,—உயிர்
கக்கி முடிந்தார்,—கடல்
போல ஒலிக்குது வேதம் புவி மிசை.

5. சங்கரன் வந்தான்,—இங்கு
மங்கல மென்றான் ;—நல்ல
சந்திரன் வந் தின் னமுதைப் பொழிந்தனன் ;
பங்க மொன் றில்லை—ஒளி
மங்குவ தில்லை; இந்தப்
பாரின் கண் முன்பு வானத்தி லே நின் று
(கண்ணன் பிறந்தான்)

6. கங்கையும் வந்தாள்;—கலை
மங்கையும் வந்தாள்;—இன்பக்
காளி பராசக்தி அன்புட னெய்தினள்;
செங்கமலத்தாள்—எழில்
பொங்கு முகத்தாள்—திருத்
தேவியும் வந்து சிறப்புற நின் றனள்.
(கண்ணன் பிறந்தான்)

17. கண்ணன் வரவு.

பல்லவி.

வருவாய், வருவாய், வருவாய்—கண்ணா
வருவாய், வருவாய், வருவாய்.

சரணங்கள்.

1. உருவாய் அறிவில் ஒளிர்வாய்—கண்ணா
உயிரின் னமுதாய்ப் பொழிவாய்—கண்ணா
கருவாய் என்னுள் வளர்வாய்—கண்ணா
கமலத் திருவோ டிணைவாய்—கண்ணா
(வருவாய்)

2. இணைவாய் என தாவியிலே—கண்ணா
இதயத்தினிலே யமர்வாய்—கண்ணா
கணைவா யசுரர் தலைகள்—சிதறக்
கடை யூழியிலே படையோ டெழுவாய்!
(வருவாய்)

3. எழுவாய் கடல் மீதினிலே—யெழுமோர்
இரவிக் கிணையா உள மீதினிலே
தொழுவேன் சிவனும் நினையே—கண்ணா,
துணையே, அமரர் தொழும் வானவனே!
(வருவாய்)

---

18. கண்ணன் துதி.

காயிலே புளிப்பதென்னே ?
கண்ண பெருமானே !—நீ
கனியிலே இனிப்பதென்னே ?
கண்ண பெருமானே !

நோயிலே படுப்பதென்னே ?
கண்ண பெருமானே !—நீ
நோன்பிலே உயிர்ப்பதென்னே ?
கண்ண பெருமானே !

காற்றிலே குளிர்ந்த தென்னே ?
கண்ண பெருமானே !—நீ
கனலிலே சுடுவதென்னே ?
கண்ண பெருமானே !

சேற்றிலே குழம்பலென்னே ?
கண்ண பெருமானே !—நீ
திக்கிலே தெளிந்ததென்னே ?
கண்ண பெருமானே !

ஏற்றி நின்னைத் தொழுவதென்னே ?
கண்ண பெருமானே !—நீ
எளியர் தன்னைக் காப்பதென்னே ?
கண்ண பெருமானே !

போற்றினோரைக் காப்பதென்னே ?
கண்ண பெருமானே !—நீ
பொய்யர் தன்னை மாய்ப்பதென்னே ?
கண்ண பெருமானே !

போற்றி ! போற்றி ! போற்றி ! போற்றி !
கண்ண பெருமானே !—நின்
பொன்னடி போற்றி நின்றேன்,
கண்ண பெருமானே !

19. கண்ணம்மா—அங்க வர்ணனை.

ராகம்—செஞ்சுருட்டி. தாளம்—ரூபகம்.

பல்லவி.

எங்கள் கண்ணம்மா நகை புது ரோஜாப் பூ;
எங்கள் கண்ணம்மா விழி இந்த்ர நீலப் பூ!
எங்கள் கண்ணம்மா முகஞ் செந்தாமரைப்பூ;
எங்கள் கண்ணம்மா நுதல் பால ஸூர்யன்.

சரணங்கள்.

1. எங்கள் கண்ணம்மா எழில் மின்னலை நேர்க்கும்;
எங்கள் கண்ணம்மா புருவங்கள் மதன் விற்கள்;
திங்களை மூடிய பாம்பினைப் போல
செறி குழல்; இவள் நாசி எட் பூ. (எங்கள்)

2. மங்கள வாக்கு நித்யானந்த ஊற்று;
மதுர வாய் அமிர்தம்; இத ழமிர்தம்;
ஸங்கீத மென் குரல் ஸரஸ்வதி வீணை;
சாய லரம்பை; சதுர் அயிராணி. (எங்கள்)

3. இங்கித நாத நிலயமிரு செவி;
சங்கு நிகர்த்த கண்டம் அமிர்த சங்கம்;
மங்களக் கைகள் மஹா சக்தி வாஸம்;
வயி றாலிலை; இடை அமிர்த வீடு. (எங்கள்)

4. சங்கரனைத் தாங்கு நந்தி பத சதுரம்;
தாமரை யிருதாள் லக்ஷ்மீ பீடம்;
பொங்குத் ததும்பித் திசை யெங்கும் பாயும்
புத்தன்பும் ஞானமும் மெய்த் திருக் கோலம்.

(எங்கள்)

---

20. கண்ணம்மா (1).

பல்லவி.

பீடத்தி லேறிக் கொண்டாள்—மனப்
பீடத்தி லேறிக் கொண்டாள்.

சரணங்கள்.

1. நாடித் தவம் புரிந்து—பீடுற்ற முனிவரர்
கேடற்ற தென்று கண்டு—கூடக் கருது மொளி
மாடத்தி லேறி ஞானக்—கூடத்தில் விளையாடி
ஓடத் திரிந்து கன்னி—வேடத் திரதியைப்போல்
ஈடற்ற கற்பனைகள்—காடுற்ற சிந்தனைகள்
மூடிக் கிடக்கு நெஞ்சின்—ஊடுற்றதை யமரர்
தேடித் தவிக்கு மின்ப-வீடொத் தினிமைசெய்து
வேடத்தி சிறுவள்ளி வித்தையென் கண்ணம்மா
(பீடத்திலேறி)

2. கண்ணன் திருமார்பிற்-கலந்த கமலை யென்கோ?
விண்ணவர் தொழுதிடும்—வீர சிங்காதனத்தே,
நண்ணிச் சிவனுடலை—நாடுமவ ளென்கோ?
எண்ணத் திதிக்குதடா, இவள்பொன் னுடலமுதம்
பெண்ணி லரசியிவள்—பெரிய எழி லுடையாள்
கண் ணுள் மணியெனக்குக்—காதலிரதியிவள்
பண்ணி லினிய சுவை—பரந்த மொழியினள்
உண்ணு மிதழமுத ஊற்றினள் கண்ணம்மா
(பீடத்திலேறி)

21. கண்ணம்மா (2).

பல்லவி.

நின்னை யே ரதியென்று
நினைக்கிறேனடி—கண்ணம்மா! (நின்னையே)
தன்னை யே சசியென்று
சரணமெய்தினேன். (நின்னையே)

சரணங்கள்.

1. பொன்னை யே நிகர்த்த மேனி
மின்னை யே நிகர்த்த சாயற்
பின்னை யே—நித்ய
கன்னி யே,—கண்ணம்மா! (நின்னையே)

2. மார னம்புக ளென் மீது
வாரி வாரி வீச நீ—கண்
பாரா யோ—வந்து
சேரா யோ,—கண்ணம்மா! (நின்னையே)

3. யாவு மே சுக முனிக் கொர்
ஈசனா மெனக்குன் தோற்றம்
மேவு மே—இங்கு
யாவு மே, கண்ணம்மா! (நின்னையே)

22. கண்ணம்மா (3).

1. காற்று வெளியிடைக் கண்ணம்மா—நின்றன்
காதலை யெண்ணிக் களிக்கின்றேன் ;—அமு
தூற்றினை யொத்த இதழ்களும்—நில
வூறித் ததும்பும் விழிகளும்—பத்து
மாற்றுப் பொன் னொத்த நின்மேனியும்—இந்த
வையத்தில் யானுள்ள மட்டிலும்—எனை
வேற்று நினைவின்றித் தேற்றியே—இங்கோர்
விண்ணவ னாகப் புரியுமே—இந்தக்
(காற்று வெளி)

2. நீயென தின்னுயிர் கண்ணம்மா—எந்த
நேரமு நின்றனைப் போற்றுவேன்—துயர்
போயின, போயின துன்பங்கள்—நினைப்
பொன்னெனக் கொண்ட பொழுதிலே—என்றன்
வாயினிலே யமுதூறுதே—கண்ணம்
மாவென்ற பேர் சொலும் போழ்திலே—உயிர்த்
தீயினிலே வளர் சோதியே—என்றன்
சிந்தனையே, என்றன் சித்தமே! இந்தக்
(காற்று வெளி)

23. திருக்காதல்.

திருவே நினைக்காதல் கொண்டேனே—நினது திரு
வுருவே மறவா திருந்தேனே—பல திசையில்
தேடித் திரிந் திளைத்தேனே—நினக்கு மனம்
வாடித் தினங் களைத் தேனே—அடி, நினது
பருவம் பொறுத்திருந்தேனே—மிகவு நம்பிக்
கருவம் படைத்திருந்தேனே—இடை நடுவில்
பையச் சதிகள் செய்தாயே—அதனிலுமென்
மையல் வளர்தல் கண்டாயே—அமுதமழை
பெய்யக் கடைக் கணல்காயே—நினதருளில்
உய்யக் கருணை செய்வாயே—பெருமை கொண்டு
வையந் தழைக்க வைப்பேனே—அமரயுகஞ்
செய்யத் துணிந்து நிற்பேனே—அடியெனது
தேனே, யென திருகண்ணே,—எனையுகந்து
தானே வருந் திருப்—பெண்ணே !

24. ஸூர்ய தர்சனம்.

காலே வேளையில், கடற் கரையில், சூரியன் மேகங்களால் மூடப்பட்டிருக்க, முகம் காட்டும்படி அவனை வேண்டிப் பாடிய பாடல்கள்.

ராகம்—பூபாளம்.

1. சுருதி யின்கண் முனிவரும் பின்னே
தூமொ ழிப்புல வோர்பலர் தாமும்
பெரிது நின்றன் பெருமை யென் றேத்தும்
பெற்றி கண்டுனை வாழ்த்திட வந்தேன் ;
பரிதி யே, பொருள் யாவிற்கு முதலே,
பானுவே, பொன் செய் பேரொளித் திரளே,
கருதி நின்னை வணங்கிட வந்தேன் ;
கதிர்கொள் வான்முகம் காட்டுதி சற்றே.

2. வேதம் பாடிய சோதியைக் கண்டு
வேள்விப் பாடல்கள் பாடுதற் குற்றேன் ;
நாத வார்கட லின்னொலி யோடு
நற்ற மிழ்ச்சொ லிசையையுஞ் சேர்ப்பேன்;
காத மாயிர மோர்கணத் துள்ளே
கடுகியோடும் கதிரினம் பாடி
ஆத வா, நினை வாழ்த்திட வந்தேன்
அணி கொள் வான்முகம் காட்டுதி சற்றே.

25. ஞாயிறு—ஸூர்ய ஸ்துதி.

1. கடலின் மீது கதிர்களை வீசிக்
கடுகி வான் மிசை ஏறுதி யையா,
படரும் வானொளி யின்பத்தைக் கண்டு
பாட்டுப் பாடி மகிழ்வன புட்கள்.
உடல் பரந்த கடலுந் தனுள்ளே
ஒவ் வொர் நுண் டுளியும் விழியாகச்
சுடரு நின்றன் வடிவையுட் கொண்டே
சுருதி பாடிப் புகழ்கின்ற திங்கே.

2. என்ற னுள்ளங் கடலினைப்போலே
எந்த நேரமு நின்னடிக் கீழே
நின்று தன் னகத் தொவ்வொ ரணுவும்
நின்றன் ஜோதி நிறைந்தது வாகி
நன்று வாழ்ந்திடச் செய்குவை யையா,
ஞாயிற்றின்க ணொளி தருந் தேவா!
மன்று வானிடைக் கொண்டுல கெல்லாம்
வாழ நோக்கிடும் வள்ளிய தேவா!

3. காதல் கொண்டனை போலு மண் மீதே,
கண் பிறழ்வின்றி நோக்கு கின்றாயே!
மாதர்ப் பூமியு நின் மிசைக் காதல்
மண்டினா ளிதி லைய மொன் றில்லை;
சோதி கண்டு முகத்தி லிவட்கே
தோன்று கின்ற புதுநகை யென்னே!
ஆதித் தாய் தந்தை நீவி ருமக்கே
ஆயிரந் தரம் அஞ்சலி செய்வேன்.

26. வெண்ணிலா.

வெண்ணிலா என்பது இங்கு சந்திரனுடைய பிரகாசத்தை யன்று, சந்திரனையே குறிப்பது.

1. எல்லை யில்லாததோர் வானக் கடலிடை
வெண்ணிலாவே—விழிக்
கின்ப மளிப்பதோர் தீவென் றிலகுவை
வெண்ணிலாவே.
சொல்லையுங் கள்ளையு நெஞ்சையுஞ் சேர்த்திங்கு
வெண்ணிலாவே—நின்றன்
சோதி மயக்கும் வகையது தானென் சொல்
வெண்ணிலாவே.
நல்ல வொளியின் வகை பல கண்டிலன்
வெண்ணிலாவே
நனவை மறந்திடச் செய்வது கண்டிலன்
வெண்ணிலாவே.
கொல்லு மமிழ்தை நிகர்த்திடுங் கள்ளொன்று
வெண்ணிலாவே—வந்து
கூடி யிருக்குது நின்னொளி யோடிங்கு
வெண்ணிலாவே.

2. மாதர் முகத்தை நினக்கிணை கூறுவர்
வெண்ணிலாவே—அஃது
வயதிற் கவலையி னோவிற் கெடுவது
வெண்ணிலாவே.

காதலொருத்தி யிளைய பிராயத்தள்
 வெண்ணிலாவே—அந்தக்
காமன்றன் வில்லை யிணைத்த புருவத்தள்
 வெண்ணிலாவே
மீதெழு மன்பின் விலைபுன் னகையினள்
 வெண்ணிலாவே—முத்தம்
வேண்டி முன் காட்டு முகத்தி னெழிலிங்கு
 வெண்ணிலாவே.
சாத லழிதல் இலாது நிரந்தரம்
 வெண்ணிலாவே—நின்
தண்முகந் தன்னில் விளங்குவ தென்னைகொல்
 வெண்ணிலாவே.

3. நின்னொளி யாகிய பாற்கடல் மீதிங்கு
 வெண்ணிலாவே—நன்கு
நீயு மமுது மெழுந்திடல் கண்டனன்
 வெண்ணிலாவே
மன்னு பொருள்க ளனைத்திலு நிற்பவன்
 வெண்ணிலாவே—அந்த
மாயனப் பாற்கடல் மீதுறல் கண்டனன்
 வெண்ணிலாவே.
துன்னிய நீல நிறத்தள் பராசக்தி
 வெண்ணிலாவே—இங்கு
தோன்று முலகவளே யென்று கூறுவர்
 வெண்ணிலாவே.

பின்னிய மேகச் சடைமிசைக் கங்கையும்
வெண்ணிலாவே—
பெட்புற நீயும் விளங்குதல் கண்டனன்
வெண்ணிலாவே.

4. காதலர் நெஞ்சை வெதுப்புவை
நீயென்பர் வெண்ணிலாவே—நினைக்
காதல் செய்வார் நெஞ்சிற் கின்னமு
தாகுவை—வெண்ணிலாவே.

சீத மணி நெடு வானக் குளத்திடை
வெண்ணிலாவே—நீ
தேசு மிகுந்த வெண்டாமரை போன்றனை
வெண்ணிலாவே.

மோத வருங் கருமேகத் திரளினை
வெண்ணிலாவே—நீ
முத்தி னொளிதந் தழகுறச் செய்குவை
வெண்ணிலாவே.

தீது புரிந்திட வந்திடும் தீயர்க்கும்
வெண்ணிலாவே—நலஞ்
செய்தொளி நல்குவர்மேலவ ராமன்றோ?
வெண்ணிலாவே.

5. மெல்லிய மேகத்திரைக்குள் மறைந்திடும்
வெண்ணிலாவே—உன்றன்
மேனி யழகு மிகைபடக் காணுது
வெண்ணிலாவே.

நல்லியலார் யவனத்தியர் மேனியை
வெண்ணிலாவே—மூடு
நற்றிரை மேனி நயமிகக் காட்டிடும்,
வெண்ணிலாவே.
சொல்லிய வார்த்தையில் நாணுற்றனை
போலும் வெண்ணிலாவே—நின்
சோதி வதன முழுது மறைத்தனை
வெண்ணிலாவே.
புல்லியன் செய்த பிழைபொறுத்தே
யருள் வெண்ணிலாவே—இருள்
போகிடச் செய்து நினதெழில்
காட்டுதி, வெண்ணிலாவே.

---

27. ஸோமதேவன் புகழ்.

பல்லவி.

ஜய ஸோம, ஜய ஸோம, ஜய ஸோம தேவா
ஜய ஜய.

சரணம்.

1. நயமுடைய இந்திரனை நாயகத் திட்டாய்
வய மிக்க அஸுரரின் மாயையைச் சுட்டாய்
விய னுலகி லாநந்த விண்ணிலவு பெய்தாய்
துயர் நீங்கி யென்னுளஞ்சுடர் கொளச் செய்தாய்
மயல் கொண்ட காதலரை மண்மிசைக் காப்பாய்
உய வேண்டி யிருவருளம் ஒன்றுறக் கோப்பாய்
புய லிருண்டே குமுறி யிருள் வீசி வரல்போற்
பொய்த் திரள் வருமதைப் புன்னகையில்
[மாய்ப்பாய்.

---

28. சாகா வரம்.

பல்லவி.

சாகா வர மருள்வாய், ராமா
சதுர் மறை நாதா—ஸரோஜ பாதா!

சரணங்கள்.

1. ஆகாசந் தீ கால் நீர் மண்
அத்தனை பூதமும் ஒத்து நிறைந்தாய்
ஏகாமிர்த மாகிய நின் தாள்
இணை சரணென்றால் இது முடியாதா? (சாகா)

2. வாகார் தோள் வீரா, தீரா,
மன்மத ரூபா, வானவர் பூபா,
பாகார் மொழி ஸீதையின் மென்றோள்
பழகிய மார்பா! பதமலர் சார்பாச் (சாகா)

3. நித்யா, நிர்மலா, ராமா,
நிஷ் களங்கா, ஸர்வாதாரா,
ஸத்யா, ஸநாதநா, ராமா,
சரணம், சரணம், சரண முதாரா! (சாகா)

---

29. கிளிப் பாட்டு.

1. திருவைப் பணிந்து நித்தம்
செம்மைத் தொழில் புரிந்து
வருக வருவ தென்றே—கிளியே
மகிழ் வுற் றிருப்போ மடி.

2. வெற்றி சொலுக் குண்டு
விதியி னியம மென்று
கற்றுத் தெளிந்த பின்னும்—கிளியே
கவலைப் பட லாகு மோ?

3. துன்ப நினைவு களும்
சோர்வும் பயமு மெல்லாம்
அன்பி லழியு மடீ—கிளியே
அன்புக் கழிவில்லை காண்.

4. ஞாயிற்றை யெண்ணி யென்றும்
நடுமை நிலை பயின்று
ஆயிர மாண் டுலகில்—கிளியே
அழி வின்றி வாழ்வோ மடீ.

5. தூய பெருங்கனலைச்
சுப்பிர மண்ணி யனை
நேயத்துடன் பணிந்தால்—கிளியே
நெருங்கித் துயர் வருமோ?

---

30. சந்திரமதி பாட்டு.*

ராகம்—ஆனந்த பைரவி. தாளம்—ஆதி.

1. பச்சைக் குழந்தையடி—கண்ணிற்
பாவை யடி சந்திரமதி.
இச்சைக் கினிய மது;—என்றன்
இரு விழிக்குத் தே நிலவு;

* "சந்திரமதி" என்பது காதல் கொண்டவளாகிய பெண்ணைக் குறிப்பது; சந்திரன் காதலுக்கு அதிதேவதை யாதலால்.

நச்சுத் தலைப் பாம்புக் குள்ளே—நல்ல
நாக மணியுள்ள தென்பார்;
துச்சப் படு நெஞ்சிலே—நின்றன்
சோதி வளருதடீ.

2. பேச்சுக் கிடமே தடி—நீ
பெண் குலத்தின் வெற்றியடி
ஆச்சர்ய மாயை யடி—என்றன்
ஆசைக் குமரி யடி
நீச்சு நிலை கடந்த—வெள்ள
நீருக் குள்ளே வீழ்ந்தவர் போல்
தீச் சுடரை வென்ற வொளி—கொண்ட
தேவி, நினை விழந்தே னடி.

3. நீலக் கடலினி லே—நின்றன்
நீண்ட குழல் தோன்று தடி;
கோல மதியினிலே—நின்றன்
குளிர்ந்த முகங் காணு தடி;
ஞால வெளியினி லே—நின்றன்
ஞான வொளி வீசு தடி;
கால நடையினி லே—நின்றன்
காதல் விளங்கு தடி.

(பச்சைக் குழந்தையடி)

31. வேள்விப் பாட்டு.

1. இயற்கையென் றுனையுரைப்பார்—சிலர்
இணங்குமைம் பூதங்க ளென்றிசைப்பார்
செயற்கையின் சக்தியென்பார்—உயிர்த்
தீயென்பர், அறிவென்பர், ஈசனென்பர்
வியப்புறு தாய்நினக்கே—இங்கு
வேள்விசெய் திடுமெங்கள் 'ஓம்' என்னும்
நயப்படு மதுவுண்டே—சிவ
நாட்டியங் காட்டிநல் லருள்புரிவாய்.

2. அன்புறு சோதியென்பார்—சிலர்
ஆரிருட் காளியென் றுனைப்புகழ்வார்
இன்பமென் றுரைத்திடுவார்—சிலர்
எண்ணருந் துன்பமென் றுனையிசைப்பார்
புன்பலி கொண்டுவந்தோம்—அருள்
பூண்டெமைத் தேவர்தங் குலத்திடுவாய்
மின்படு சிவசக்தி—எங்கள்
வீரைநின் திருவடி சரண்புகுந்தோம்.

3. உண்மையி லமுதாவாய்—புண்கள்
ஒழித்திடுவாய் களியுதவிடுவாய்
வன்மைகொ ளுயிர்ச்சுடராய்—இங்கு
வளர்ந்திடு வாயென்று மாய்வதிலாய்
ஒண்மையும் ஊக்கமுந்தான்—என்றும்
ஊறிடுந் திருவருட் சுனையாவாய்
அண்மையி லென்று நின்றே—எம்மை
ஆதரித் தருள் செயும் விரதமுற்றாய்.

4. தெளிவுறு மறிவினை நாம்—கொண்டு
சேர்த்தனம், நினக்கது ஸோமரஸம்
ஒளியுறு முயர்ச்செடியில்—இதை
ஓங்கிடு மதிவலி தனிற் பிழிந்தோம்
களியுறக் குடித்திடுவாய்—நின்றன்
களிநடங் காண்பதற் குளங் கனிந்தோம்
குளிர்சுவைப் பாட்டிசைத்தே—சுரர்
குலத்தினிற் சேர்ந்திடல் விரும்புகின்றோம்.

5. அச்சமுந் துயருமென்றே—இரண்
டசுரர் வந் தெமையிங்கு சூழ்ந்து நின்றார்
துச்சமிங் கிவர் படைகள்—பல
தொல்லைகள் கவலைகள் சாவுகளாம்
இச்சையுற் றிவரடைந்தார்—எங்கள்
இன்னமு தைக் கவர்ந் தேகிடவே
பிச்சை யிங்கெமக் களித்தாய்—ஒரு
பெரு நக ருடலெனும் பெயரினதாம்.

6. கோடி மண்டபந் திகழும்—திறற்
கோட்டையிங் கிதையவர் பொழுதனைத்தும்
நாடி நின்றிடர் புரிவார்—உயிர்
நதியினைத் தடுத்தெமை நலித்திடுவார்
சாடுபல் குண்டுகளால்—ஒளி
சார்மதிக் கூடங்கள் தகர்த்திடுவார்
பாடிநின் றனைப்புகழ் வோம்—எங்கள்
பகைவரை அழித்தெமைக் காத்திடுவாய்.

7. நின்னருள் வேண்டுகின்றோம்—எங்கள்
நீதியுந் தர்மமும் நிலைப்பதற்கே
பொன்னவிர் கோயில் களும்—எங்கள்
பொற்புடை மாதரு மதலையரும்
அன்னநல் லணிவயல்கள்—எங்கள்
ஆடு மாடுகள் குதிரைகளும்
இன்னவை காத்திடவே—அன்னை
இணைமலர்த் திருவடி துணை புகுந்தோம்.

8. எம் முயி ராசைகளும்—எங்கள்
இசைகளுஞ்செயல்களுந் துணிவுகளும்
செம்மை யுற்றிட வருள்வாய்—நின்றன்
சேவடி யடைக்கலம் புகுந்துவிட்டோம்.
மும்மையின் உடைமைகளும்—திரு
முன்னரிட் டஞ்சலி செய்து நிற்போம்
அம்மை நற் சிவசக்தி—எமை
அமரர்தந் நிலையினி லாக்கிடுவாய்.

32. அக்நி தோமம்—(தீ)

ராகம்—நாதநாமக்ரியை. தாளம்—சதுஸ்ரஏகம்.

1. ரிஷிகள் : எங்கள் வேள்விக் கூட மீதில்
ஏறுதே தீ! தீ!—இந்நேரம்
பங்க முற்றே பேய்க ளோடப்
பாயுதே தீ! தீ!—இந்நேரம்.

2. அஸுரர் : தோழரே, நம் மாவி வேவச்
சூழுதே தீ! தீ!—ஐயோ! நாம்
வாழ வந்த காடு வேவ
வந்ததே தீ! தீ!—அம்மாவோ!

3. ரிஷி : பொன்னை யொத்தோர் வண்ணமுற்றான்
போந்து விட்டானே—இந்நேரம்
சின்னமாகிப் பொய் யரக்கர்
சிந்தி வீழ்வாரே—இந்நேரம்.

4. அஸு : இந்திராதி தேவர் தம்மை
ஏசி வாழ்ந்தோமே—ஐயோ! நாம்
வெந்து போக மானிடர்க்கோர்
வேத முண்டாமோ!—அம்மாவோ!

5. ரிஷி : வானை நோக்கிக் கைகள் தூக்கி
வளருதே தீ! தீ!—இந்நேரம்
ஞானமேனி உதய கன்னி
நண்ணி விட்டாளே—இந்நேரம்.

6. அஸு : கோடி நாளாய் இவ்வனத்திற்
கூடி வாழ்ந்தோமே—ஐயோ! நாம்
பாடி வேள்வி மாந்தர் செய்யப்
பண்பிழந்தோமே—அம்மாவோ!

7. ரிஷி: காட்டில் மேயுங் காளை போன்றான்
காணுவீர் தீ! தீ!—இந்நேரம்
ஓட்டி யோட்டிப் பகையை யெல்லாம்
வாட்டு கின்றானே—இந்நேரம்.

8. அஸுர: வலியி லாதார் மாந்த ரென்று
மகிழ்ந்து வாழ்ந்தோமே—ஐயோ!நாம்
கலியை வென்றோர் வேத வுண்மை
கண்டு கொண்டாரே—அம்மாவோ!

9. ரிஷி: வலிமை மைந்தன் வேள்வி முன்னோன்
வாய் திறந்தானே—இந்நேரம்
மலியு நெய்யுந் தேனு முண்டு
மகிழ வந்தானே—இந்நேரம்.

10. அஸுர: உயிரை விட்டும் உணர்வை விட்டும்
ஓடி வந்தோமே—ஐயோ! நாம்
துயிலுடம்பின் மீதிலுந் தீ
தோன்றி விட்டானே—அம்மாவோ!

11. ரிஷி: அமரர் தூதன் சமர நாதன்
ஆர்த் தெழுந்தானே—இந்நேரம்
குமரி மைந்தன் எமது வாழ்விற்
கோயில் கொண்டானே—இந்நேரம்.

12. அஸுர: வருணன் மித்ரன் அர்ய மானும்
மதுவை யுண்பாரோ!—ஐயோ! நாம்
பெருகு தீயின் புகையும் வெப்பும்
பின்னி மாய்வோமோ!—அம்மாவோ!

13. ரிஷி : அமர ரெல்லாம் வந்து நம்முன்
அவிகள் கொண்டாரே—இந்நேரம்
நமனுமில்லை பகையுமில்லை
நன்மை கண்டோமே—இந்நேரம்.

14. அஸு : பகனு மிங்கே யின்ப மெய்திப்
பாடுகின்றானே—ஐயோ ! நாம்
புகையில் வீழ இந்திரன் சீர்
பொங்கல் கண்டீரோ !—அம்மாவோ !

15. ரிஷி : இளையும் வந்தாள் கவிதை வந்தாள்
இரவி வந்தானே—இந்நேரம்
விளையு மெங்கள் தீயினாலே
மேன்மை யுற்றோமே—இந்நேரம்.

16. ரிஷி : அன்ன முண்பீர் பாலு நெய்யும்
அமுதமுண்பீரே—இந்நேரம்
மின்னி நின்றீர் தேவ ரெங்கள்
வேள்வி கொள்வீரே—இந்நேரம்.

17. ரிஷி : ஸோம முண்டு தேவர் நல்கும்
ஜோதி பெற்றோமே—இந்நேரம்
தீமை தீர்ந்தே வாழி யின்பஞ்
சேர்ந்து விட்டோமே—இந்நேரம்.

18. ரிஷி : உடலுயிர்மே லுணர்விலுந் தீ
ஓங்கி விட்டானே—இந்நேரம்
கடவுளர் தாம் எம்மை வாழ்த்திக்
கை கொடுத்தாரே—இந்நேரம்.

19. ரிஷி : எங்கும் வேள்வி யமர ரெங்கும்
யாங்கணுந் தீ ! தீ !—இந்நேரம்
தங்கு மின்பம் அமர வாழ்க்கை
சார்ந்து நின்றோமே—இந்நேரம்.

20. ரிஷி : வாழ்க தேவர் ; வாழ்க வேள்வி
மாந்தர் வாழ்வாரே—இந்நேரம்
வாழ்க வையம், வாழ்க வேதம்,
வாழ்க தீ ! தீ ! தீ !—இந்நேரம்.

---

33. அக்னி பகவான்.

யாகப் பாட்டு.

ராகம்—புன்னாகவராளி.

பல்லவி.

தீ வளர்த்திடுவோம்—பெருந்
தீ வளர்த்திடுவோம்.

சரணங்கள்.

1. ஆவியி னுள்ளும் அறிவி னிடையிலும்
அன்பை வளர்த்திடுவோம்—விண்ணின்
ஆசை வளர்த்திடுவோம்—களி
யாவல் வளர்த்திடுவோம்—ஒரு
தேவி மகனைத் திறமைக் கடவுளைச்
செங்கதிர் வானவனை—விண்ணோர் தமைத்
தேனுக் கழைப்பவனைப்—பெருந்திரள்
சேர்ந்து பணிந்திடுவோம்—வாரீர். (தீ)

2. சித்தத் துணிவினை மானுடர் கேள்வனைத்
தீமை யழிப்பவனை—நன்மை
சேர்த்துக் கொடுப்பவனை—பல
சீர்க ளுடையவனைப்—புவி
அத்தனையுஞ்சுடரேறத் திகழ்ந்திடும்
ஆரியர் நாயகனை—உருத்திரன்
அன்புத் திருமகனை—பெருந்திர
ளாகிப் பணிந்திடுவோம்—வாரீர். (தீ)

3. கட்டுக்கள் போக்கி விடுதலை தந்திடுங்
கண்மணி போன்றவனை—எம்மைக்
காவல் புரிபவனைத்—தொல்லைக்
காட்டை யழிப்பவனைத்—திசை
எட்டும் புகழ்வளர்ந் தோங்கிட வித்தைகள்
யாவும் பழகிடவே—புவிமிசை
இன்பம் பெருகிடவே—பெருந்திரள்
எய்திப் பணிந்திடுவோம்—வாரீர். (தீ)

4. நெஞ்சிற் கவலைகள் நோவுகள் யாவையும்
நீக்கிக் கொடுப்பவனை—உயிர்
நீளத் தருபவனை—ஒளிர்
நேர்மைப் பெருங்கனலை—நித்தம்
அஞ்ச லஞ்சே லென்றுகூறி யெமக்குநல்
லாண்மை சமைப்பவனைப்—பல்வெற்றிகள்
ஆக்கிக் கொடுப்பவனைப்—பெருந்திரள்
ஆகிப் பணிந்திடுவோம்—வாரீர். (தீ)

5. அச்சத்தைச் சுட்டங்கு சாம்பரு மின்றி
அழித்திடும் வானவனைச்—செய்கை
ஆற்றுமதிச் சுடரைத்—தடை
யற்ற பெருந் திறலை—எம்முள்
இச்சையும் வேட்கையும் ஆசையுங் காதலும்
ஏற்றதோர் நல்லறமும்—கலந்தொளி
ஏறுந் தவக்கனலைப்—பெருந்திரள்
எய்திப் பணிந்திடுவோம்—வாரீர். (தீ)

6. வானகத்தைச்சென்று தீண்டுவ னிங்கென்று
மண்டி யெழுந்தழலைக்—கவி
வாணர்க்கு நல்லமுதைத்—தொழில்
வண்ணந் தெரிந்தவனை—நல்ல
தேனையும் பாலையு நெய்யையுஞ் சோற்றையுந்
தீம்பழம் யாவினையும்—இங்கே யுண்டு
தேக்கிக் களிப்பவனைப்—பெருந்திரள்
சேர்ந்து பணிந்திடுவோம்—வாரீர். (தீ)

7. சித்திர மாளிகை பொன்னொளிர் மாடங்கள்
தேவத் திருமகளிர்—இன்பந்
தேக்கிடுந் தேனிசைகள்—சுவை
தேறிடு நல்லிளமை—நல்ல
முத்து மணிகளும் பொன்னு நிறைந்த
முழுக்குடம் பற்பலவும்—இங்கேதர
முற்பட்டு நிற்பவனைப்—பெருந்திரள்
மொய்த்துப் பணிந்திடுவோம்—வாரீர். (தீ)

34. வேண்டும்.

மனதி லுறுதி வேண்டும்
வாக்கினிலே யினிமை வேண்டும்
நினைவு நல்லது வேண்டும்
நெருங்கின பொருள் கைப்படவேண்டும்
கனவு மெய்ப் படவேண்டும்
கைவசமாவது விரைவில் வேண்டும்
தனமு மின்பமும் வேண்டும்
தரணியிலே பெருமை வேண்டும்
கண் திறந்திட வேண்டும்
காரியத்தி லுறுதி வேண்டும்
பெண்விடுதலை வேண்டும்
பெரியகடவுள் காக்கவேண்டும்
மண் பயனுற வேண்டும்
வானகமிங்கு தென்படவேண்டும்
உண்மை நின்றிட வேண்டும்.
ஓம் ஓம் ஓம் ஓம்.

---

35. கோவிந்தன் பாட்டு.

1. கண்ணிரண்டும் இமையாமல் செந்நிறத்து
மெல்லிதழ்ப்பூங் கமலத் தெய்வப்
பெண்ணிரண்டு விழிகளையு நோக்கிடுவாய்,
கோவிந்தா! பேணினோர்க்கு
நண்ணிரண்டு பொற்பாத மளித்தருள்வாய்,
சராசரத்து நாதா! நாளும்
எண்ணிரண்டு கோடியினு மிகப் பலவாம்
வீண் கவலை யெளிய னேற்கே.

2. எளியனேன் யானெனலை எப்போது
போக்கிடுவாய், இறைவனே யிவ்
வளியிலே பறவையிலே மரத்தினிலே
முகிலினிலே வரம்பில்வான
வெளியிலே கடலிடையே மண்ணகத்தே
வீதியிலே வீட்டி லெல்லாம்
களியிலே, கோவிந்தா, நினைக் கண்டு
நின்னொடு நான் கலப்ப தென்றோ?

3. என் கண்ணை மறந்துனிரு கண்களையே
யென்னகத்தில் இசைத்துக் கொண்டு
நின் கண்ணாற் புவி யெல்லா நீ யெனவே
நான் கண்டு நிறைவு கொண்டு
வன் கண்மை மறதி யுடன் சோம்பர்
முதற் பாவமெலா மடிந்து நெஞ்சிற்
புன்கண் போய் வாழ்ந்திடவே, கோவிந்தா,
எனக் கமுதம் புகட்டுவாயே.

---

36. இறைவனை வேண்டுதல்.

ராகம்—தன்யாசி.

பல்லவி.

எத்தனை கோடி இன்பம் வைத்தாய்—எங்கள்
இறைவா! இறைவா! இறைவா!
(ஓ—எத்தனை

சரணங்கள்.

1. சித்தினை அசித்துடன் இணைத்தாய்—அங்கு
சேருமைம் பூதத்து வியனுல கமைத்தாய்
அத்தனை யுலகமும் வர்ணக் களஞ்சிய
மாகப் பல பல நல் லழகுகள் சமைத்தாய்.
(எத்தனை)

2. முக்தி யென் றொரு நிலை சமைத்தாய்—அங்கு
முழுதினையு முணரு முணர் வமைத்தாய்
பக்தி யென்றொரு நிலை வகுத்தாய் எங்கள்
பரமா, பரமா, பரமா.
(ஓ—எத்தனை)

---

37. காளிப் பாட்டு.

1. யாதுமாகி நின்றாய்—காளி
எங்கு நீ நிறைந்தாய்
தீது நன்மை யெல்லாம்—காளி
தெய்வ லீலை யன்றோ ?
பூத மைந்து மானாய்—காளி
பொறிகளைந்து மானாய்
போதமாகி நின்றாய்—காளி
பொறியை விஞ்சி நின்றாய்.

2. இன்பமாகி விட்டாய்—காளி
என்னுளே புகுந்தாய்
பின்பு நின்னையல்லால்—காளி
பிறிது நானுமுண்டோ ?

அன்பளித்து விட்டாய்—காளி
ஆண்மை தந்து விட்டாய்
துன்ப நீக்கிவிட்டாய்—காளி
தொல்லை போக்கி விட்டாய்.

38. காளி ஸ்தோத்திரம்.

1. யாது மாகி நின்றாய்—காளீ
எங்கு நீ நிறைந்தாய்
தீது நன்மை யெல்லாம்—நின்றன்
செயல்க ளன்றி யில்லை.
போது மிங்கு மாந்தர்—வாழும்
பொய்மை வாழ்க்கை யெல்லாம்
ஆதி சக்தி, தாயே—என் மீ
தருள் புரிந்து காப்பாய்.

2. எந்த நாளு நின்மேல்—தாயே,
இசைகள் பாடி வாழ்வேன்
கந்தனைப் பயந்தாய்,—தாயே,
கருணை வெள்ள மானாய்!
மந்த மாரு தத்தில்—வானில்
மலையி னுச்சி மீதில்,
சிந்தை யெங்கு செல்லும்—அங்குன்
செம்மை தோன்று மன்றே!

3. கர்ம யோக மொன்றே—உலகில்
காக்கு மென்னும் வேதம்;
தர்ம நீதி சிறிதும்—இங்கே
தவற லென்ப தின்றி

மர்ம மான பொருளாம்—நின்றன்
மலரடிக் கணெஞ்சம்
செம்மை யுற்று நாளும்—சேர்ந்தே
தேசு கூட வேண்டும்.

4. என்ற னுள்ள வெளியில்—ஞானத்
திரவி யேற வேண்டும்.
குன்ற மொத்த தோளும்—மேருக்
கோல மொத்த வடிவும்
நன்றை நாடு மனமும்—நீயெங்
நாளு மீதல் வேண்டும்
ஒன்றை விட்டு மற்றோர்—துயரில்
உழலு நெஞ்சம் வேண்டா.

5. வா னகத்தி னொளியைக்—கண்டே
மன மகிழ்ச்சி பொங்கி
யானெதற்கு மஞ்சேன்—ஆகி
எந்த நாளும் வாழ்வேன்
ஞான மொத்த தம்மா—உவமை
நானுரைக் கொணு தாம்
வானகத்தி லொளியின்—அழகை
வாழ்த்து மாறி யாதோ ?

6. ஞாயி றென்ற கோளம்—தருமோர்
நல்லபே ரொளிக் கே
தேய மீதோ ருவமை—எவரே
தேடி யோத வல்லார் ?

வாயினிக்கு மம்மா—அழகாம்
மதியி னின்ப ஒளியை
நேயமோ டுரைத்தால்—ஆங்கே
நெஞ் சிளக்க மெய்தும்.

7. காளி மீது நெஞ்சம்—என்றும்
கலந்து நிற்க வேண்டும்
வேலை யொத்த விறலும்—பாரில்
வேந்த ரேத்து புகழும்
யாளி யொத்த வலியும்—என்றும்
இன்ப நிற்கு மனமும்
வாழி யீதல் வேண்டும்—அன்னாய் !
வாழ்க நின்றன் அருளே.

---

39. ஹே காளீ !

1. எண்ணிலாத பொருட்குவை தானும்
ஏற்றமும் புவியாட்சியு மாங்கே
விண்ணிலாதவ னேர்த்திடும் ஒளியும்
வெம்மையும் பெருந்திண்மையு மறிவும்
தண்ணிலாவி னமைதியும் அருளும்
தருவ ளின்றெனை தன்னை யென்காளி;
மண்ணிலார்க்குந் துயரின்றிச் செய்வேன்,
வறுமை யென்பதை மண்மிசை மாய்ப்பேன்

2. தானம் வேள்வி தவங் கல்வி யாவும்
தரணி மீதி னிலை பெறச் செய்வேன்,
வான மூன்று மழை தரச் செய்வேன்,
மாறிலாத வளங்கள் கொடுப்பேன்,

மானம் வீரிய மாண்மை நன்னேர்மை
வண்மை யாவும் வழங்குறச் செய்வேன்,
ஞான மோங்கி வளர்ந்திடச் செய்வேன்;
நான் விரும்பிய காளி தருவாள்.

---

40. மகா காளியின் புகழ்.

காவடிச் சிந்து.

ராகம்—ஆனந்த பைரவி. தாளம்—ஆதி.

1. காலமாம் வனத்திலண்டக் கோலமா மரத்தின்மீது
காளி சக்தி யென்றபெயர் கொண்டு—ரீங்
கார மிட்டுலவுமொரு வண்டு—தழல்
காலும் விழி நீலவன்னமூல அத்து வாக்களெனும்
கால்களா றுடையதெனக் கண்டு—மறை
காணுமுனி வோருரைத்தார் பண்டு.
மேலுமாகிக் கீழுமாகி வேறுள திசையுமாகி
விண்ணு மண்ணுமான சக்திவெள்ளம்—இந்த
விந்தையெல்லா மாங்கதுசெய் கள்ளம்—பழ
வேதமா யதன்முனுள்ள நாதமாய் விளங்குமிந்த
வீரசக்தி வெள்ளம் விழும் பள்ளம்—ஆக
வேண்டுநித்த மென்றனேழை யுள்ளம்.

2. அன்புவடி வாகிநிற்பள் துன்பெலா மவளிழைப்பள்
ஆக்க நீக்கம் யாவுமவள் செய்கை—இதை
ஆர்ந்துணர்ந்த வர்களுக்குண் டுய்கை—அவள்
ஆதியா யநாதியா யகண்டவறி வாவளுன்றன்
அறிவு மவள் மேனியிலோர் சைகை—அவள்
ஆனந்தத்தி னெல்லையற்ற பொய்கை.

இன்பவடிவாகிநிற்பள் தன்பெலாமவளிழைப்பள்
இஃதெலா மவள்புரியு மாயை—அவள்
ஏதுமற்ற மெய்ப்பொருளின் சாயை—எனில்
எண்ணியே ஓம் சக்தியெனும் புண்ணியமுனிவர்நித்த
மெய்துவார் மெய்ஞ் ஞான மெனுந்தீயை—எரித்
தெற்றுவாரிந் நானெனும் பொய்ப் பேயை.

3. ஆதியாஞ் சிவனுமவன் சோதியானசக்தியுந்தான்
அங்குமிங்கு மெங்குமுள வாகும்—ஒன்றே
யாகினு முலகனைத்தும் சாகும்—அவை [யிதை
யன்றியோர்பொருளுமில்லை,அன்றியொன்றுமில்லை
ஆய்ந்திடில் துயரமெல்லாம் போகும்—இந்த
அறிவுதான் பரமஞான மாகும்.
நீதியா மரசுசெய்வர் நிதிகள்பல கோடி துய்ப்பர்
நீண்டகாலம் வாழ்வர் தரைமீது—எந்த
நெறியு மெய்துவர் நினைத்தபோது—அந்த
நித்தமுத்த சுத்த புத்த சத்த பெருங் காளிபத
நீழலடைந் தார்க்கில்லை யோர்தீது—என்று
நேர்மை வேதஞ் சொல்லும் வழியீது.

41. முத்துமாரி.

1. உலகத்து நாயகியே,—எங்கள் முத்து
மாரியம்மா, எங்கள் முத்து மாரீ!
உன் பாதம் சரண்புகுந்தோம்,—எங்கள் முத்து
மாரியம்மா, எங்கள் முத்து மாரீ!
கலகத் தரக்கர் பலர்,—எங்கள் முத்து
மாரியம்மா, எங்கள் முத்து மாரீ!
கருத்தி னுள்ளே புகுந்து விட்டார், எங்கள் முத்து
மாரியம்மா, எங்கள் முத்து மாரீ!
பல கற்றும் பல கேட்டும்,—எங்கள் முத்து
மாரியம்மா, எங்கள் முத்து மாரீ!
பய னொன்று மில்லையடி,—எங்கள் முத்து
மாரியம்மா, எங்கள் முத்து மாரீ!
நிலை யெங்கும் காணவில்லை,—எங்கள் முத்து
மாரியம்மா, எங்கள் முத்து மாரீ!
நின் பாதம் சரண் புகுந்தோம்,—எங்கள் முத்து
மாரியம்மா, எங்கள் முத்து மாரீ.

2. துணி வெளுக்க மண்ணுண்டு,—எங்கள் முத்து
மாரியம்மா, எங்கள் முத்து மாரீ!
தோல் வெளுக்கச் சாம்பருண்டு,—எங்கள் முத்து
மாரியம்மா, எங்கள் முத்து மாரீ!
மணி வெளுக்கச் சாணையுண்டு,—எங்கள் முத்து
மாரியம்மா, எங்கள் முத்து மாரீ!
மனம் வெளுக்க வழியில்லை,—எங்கள் முத்து
மாரியம்மா, எங்கள் முத்து மாரீ!

பிணிகளுக்கு மாற்றுண்டு,—எங்கள் முத்து
மாரியம்மா, எங்கள் முத்து மாரீ !
பேதைமைக்கு மாற்றில்லை,—எங்கள் முத்து
மாரியம்மா, எங்கள் முத்து மாரீ !
அணிகளுக்கொரெல்லையில்லாய்,—எங்கள் முத்து
மாரியம்மா, எங்கள் முத்து மாரீ ! [முத்து
அடைக்கல மிங்குனைப்புகுந்தோம்,—எங்கள்
மாரியம்மா, எங்கள் முத்து மாரீ !

---

42. தேச முத்துமாரி.

1. தேடியுனைச் சரணடைந்தேன்,
தேச முத்து மாரி !
கேடதனை நீக்கிடுவாய்,
கேட்ட வரந் தருவாய்.

2. பாடியுனைச் சரணடைந்தேன்
பாச மெல்லாங் களைவாய்
கோடி நலஞ் செய்திடுவாய்,
குறைக ளெல்லாந் தீர்ப்பாய்.

3. எப்பொழுதுங் கவலையிலே
இணங்கி நிற்பான் பாவி ;
ஒப்பி யுன தேவல் செய்வேன்
உன தருளால் வாழ்வேன்.

4. சக்தி யென்று நேர மெல்லாந்
தமிழ்க் கவிதை பாடி,
பக்தியுடன் போற்றி நின்றால்
பய மனைத்துந் தீரும்.

5. ஆதாரம் சக்தி யென்றே
அருமறைகள் கூறும்;
யாதானுந் தொழில் புரிவோம்;
யாது மவள் தொழிலாம்.

6. துன்பமே யியற்கை யெனும்
சொல்லை மறந்திடுவோம்;
இன்பமே வேண்டி நிற்போம்;
யாவு மவள் தருவாள்.

7. நம்பினார் கெடுவதில்லை;
நான்கு மறைத் தீர்ப்பு;
அம்பிகையைச் சரண்புகுந்தால்
அதிக வரம் பெறலாம்.

43. கோமதி மஹிமை.

(சங்கர நயினர் கோயில் ஆவுடையம்மையின் புகழ். சிவ பிரான் தானும் திருமாலும் ஒரு பொருளென்றுணர்த்தி ஒரு வடிவங் காட்டிய சரித்திரம்).

1. தாருக வனத்தினிலே—சிவன்
சரண நன்மலரிடை யுளம் பதித்துச்
சீருறத் தவம் புரிவார்—பர
சிவன் புகழமுதினை யருந்திடுவார்
பேருயர் முனிவர் முன்னே—கல்விப்
பெருங்கடல் பருகிய சூதனென்பான்
தேரு மெய்ஞ் ஞானத்தினல்—உயர்
சிவனிகர் முனிவரன் செப்புகின்றான்:

2. "வாழிய, முனிவர்களே,—புகழ்
வளர்ந்திடுஞ் சங்கரன் கோயிலிலே,
ஊழியைச் சமைத்த பிரான்,—இந்த
உலக மெலா முருக்கொண்ட பிரான்,
ஏழிரு புவனத்திலும்—என்றும்
இயல் பெறும் உயிர்களுக் குயிராவான்,
ஆழு நல் லறிவா வான்,—ஒளி
யறி வினைக் கடந்த மெய்ப் பொருளாவான்,

3. தேவர்க் கெலாந் தேவன்,—உயர்
சிவ பெருமான் பண்டொர்காலத்திலே
காவலி னுலகளிக்கும்—அந்தக்
கண்ணனுந் தானுமிங் கோருருவாய்

ஆவ லோடருந் தவங்கள்—பல
ஆற்றிய நாகர்களிருவர் முன்னே
மேவி நின்றருள் புரிந்தான்,—அந்த
வியப் புறு சரிதையை விளம்புகின்றேன் ;

4. கேளீர் முனிவர்களே,—இந்தக்
கீர்த்தி கொள் சரிதையைக் கேட்டவர்க்கே,
வேள்விகள் கோடி செய்தால்—சதுர்
வேதங்களாயிர முறை படித்தால்
மூளு நற் புண்ணியந்தான்—வந்து
மொய்த்திடும் ; சிவனியல் விளங்கி நிற்கும் ;
நாளு நற் செல்வங்கள்—பல
நணுகிடும் ; சரத மெய் வாழ்வுண்டாம்.

5. இக் கதை யுரைத்திடுவேன்,—உளம்
இன்புறக் கேட்பீர், முனிவர்களே !
நக்க பிரானரு ளால்—இங்கு
நடைபெறு முலகங்கள் கணக்கிலவாம் ;
தொக்கன அண்டங்கள்—வளர்
தொகை பல கோடி பல் கோடிகளாம் !
இக்கணக்கெவ ரறிவார் ? புவி
எத்தனை யுளதென்பதியா ரறிவார் ?

6. நக்க பிரானறிவான் ;—மற்று
நானறியேன், பிற நர ரறியார் ;
தொக்க பேரண்டங்கள்—கொண்ட
தொகைக் கெல்லை யில்லை யென்று சொல்லுகின்ற

தக்க பல் சாத்திரங்கள்;—ஒளி
தருகின்ற வானமொர் கடல் போலாம்;
அக்கடலதனுக்கே—எங்கும்
அக்கரை யிக்கரை யொன்றில்லையாம்.

7. இக்கட லதனகத்தே—அங்கங்
கிடை யிடை தோன்றும் புன் குமிழிகள் போல்
தொக்கன உலகங்கள்;—திசைத்
தூவெளி யதனிடை விரைந்தோடும்;
மிக்கதொர் வியப்புடைத்தாம்—இந்த
வியன் பெரு வையத்தின் காட்சி, கண்டீர்;
மெய்க்கலை முனிவர்களே!—இதன்
மெய்ப் பொருள் பரசிவன் சக்தி, கண்டீர்.

8. எல்லை யுண்டோ இலையோ—இங்
கியாவர் கண்டார் திசை வெளியினுக்கே?
சொல்லு மொர் வரம்பிட்டால்—அதை

(இது முற்றுப்பெற வில்லை.)

44. யோக சித்தி.

வரங் கேட்டல்.

1. விண்ணும் மண்ணுந் தனியாளும்—எங்கள்
வீரை சக்தி நினதருளே—என்றன்
கண்ணுங் கருத்து மெனக் கொண்டு—அன்பு
கசிந்து கசிந்து கசிந் துருகி—நான்
பண்ணும் பூசனைக ளெல்லாம்—வெறும்
பாலை வனத்தி லிட்ட நீரோ?—உனக்
கெண்ணுஞ் சிந்தை யொன்றிலையோ—அறி
வில்லா தகில மளிப்பாயோ?

2. நீயே சரணமென்று கூவி—என்றன்
நெஞ்சிற் பேருறுதி கொண்டு—அடி
தாயே யெனக்கு மிக நிதியும்—அறந்
தன்னைக் காக்கு மொரு திறனும்—தரு
வாயே யென்று பணிந்தேத்திப்—பல
வாறு நினது புகழ் பாடி—வாய்
ஓயே னுவ துணராயோ?—நின
துண்மை தவறுவ தொரழகோ?

3. காளீ வலிய சாமுண்டி—ஓங்
காரத் தலைவி யென் னிராணி—பல
நாளிங் கெனை யலைக்க லாமோ?—உள்ளம்
நாடும் பொரு ளடைதற் கன்றோ—மலர்த்

தாளில் விழுந் தபயங் கேட்டேன்—அது
தாரா யெனி லுயிரைத் தீராய்—துன்பம்
நீளி லுயிர் தரிக்க மாட்டேன்—கரு
நீலி யென் னியல் பறியா யோ?

4. தேடிச் சோறு நிதந் தின்று—பல
சின்னஞ் சிறு கதைகள் பேசி—மனம்
வாடித் துன்ப மிக வுழன்று—பிறர்
வாடப் பல செயல்கள் செய்து—நரை
கூடிக் கிழப் பருவ மெய்தி—கொடுங்
கூற்றுக் கிரையெனப் பின்மாயும்—பல
வேடிக்கை மனிதரைப் போலே—நான்
வீழ்வே னென்று நினைத்தாயோ?

5. நின்னைச் சில வரங்கள் கேட்பேன்—அவை
நேரே யின்றெனக்குத் தருவாய்—என்றன்
முன்னைத் தீய வினைப் பயன்கள்—இன்னும்
மூளா தழிந்திடுதல் வேண்டும்—இனி
என்னைப் புதிய வுயிராக்கி—எனக்
கேதுங் கவலை யறச் செய்து—மதி
தன்னை மிகத்தெளிவு செய்து—என்றும்
சந்தோஷங் கொண்டிருக்கச்—செய்வாய்.

6. தோளை வலியுடையதாக்கி—உடற்
சோர்வும் பிணி பலவும் போக்கி—அரி
வாளைக் கொண்டு பிளந்தாலும்—கட்டு
மாறா வுடலுறுதி தந்து—சுடர்

நாளைக் கண்டதோர் மலர்போல்—ஒளி
நண்ணித் திகழு முகந் தந்து—மத
வேளை வெல்லு முறை கூறித்—தவ
மேன்மை கொடுத் தருளல் வேண்டும்.

7. எண்ணுங் காரியங்க ளெல்லாம்—வெற்றி
யேறப் புரிந் தருளல் வேண்டும்—தொழில்
பண்ணப் பெரு நிதியம் வேண்டும்—அதிற்
பல்லோர் துணை புரிதல் வேண்டும்—சுவை
நண்ணும் பாட்டினொடு தாளம்—மிக
நன்று வளத் தழுந்தல் வேண்டும்—பல
பண்ணிற் கோடி வகை யின்பம்—நான்
பாடத் திறனடைதல் வேண்டும்.

8. கல்லை வயிரமணி யாக்கல்—செம்பைக்
கட்டித் தங்க மெனச் செய்தல்—வெறும்
புல்லை நெல்லெனப் புரிதல்—பன்றிப்
போத்தைச் சிங்கவே றாக்கல்—மண்ணை
வெல்லத் தினிப்பு வரச் செய்தல்—என
விந்தை தோன்றிட விந்நாட்டை—நான்
தொல்லை தீர்த் துயர்வு கல்வி—வெற்றி
சூழும் வீர மறி வாண்மை

9. கூடுந் திரவியத்தின் குவைகள்—திறல்
கொள்ளுங் கோடிவகைத் தொழில்கள்—இவை
நாடும் படிக்கு வினை செய்து—இந்த
நாட்டோர் கீர்த்தி யெங்கு மோங்கக்—கலி

சாடுந் திற னெனக்குத் தருவாய்—அடி
தாயே உனக் கரிய துண்டோ—மதி
மூடும் பொய்மை யிரு ளெல்லாம்—எனை
முற்றும் விட் டகல வேண்டும்;

10. ஐயந் தீர்ந்து விடல் வேண்டும்—புலை
அச்சம்போ யொழிதல் வேண்டும்—பல
பையச் சொல்லுவ திங் கென்னே—முன்னைப்
பார்த்தன் கண்ணை னிவர் நேரா—எனை
உய்யக் கொண்டருள வேண்டும்—அடி
உன்னைக் கோடிமுறை தொழுதேன்—இனி
வையத் தலைமை யெனக் கருள்வாய்—அன்னை
வாழி, நின்ன தருள் வாழி.
ஓம் காளீ வலிய சாமுண்டீ
ஓங்காரத் தலைவி யென் னிராணி.

குறிப்பு:—காளி, சக்தி, மாரி முதலிய உலகத்தின் மூலசக்தியைக் குறிக்கும் பெயர்களாம்.

---

45. போற்றி யகவல்.

போற்றி உலகொரு மூன்றையும் புணர்ப்பாய் !
மாற்றுவாய், துடைப்பாய், வளர்ப்பாய், காப்பாய்!
கனியிலே சுவையும் காற்றிலே யியக்கமும்
கலந்தாற் போலநீ அனைத்திலும் கலந்தாய்.
உலகெலாந் தானு யொளிர்வாய், போற்றி !
அன்னை, போற்றி ! அமுதமே, போற்றி !
புதியதிற் புதுமையாய், முதியதில் முதுமையாய்,
உயிரிலே யுயிராய், இறப்பிலு முயிராய்,

உண்டெனும் பொருளி னுண்மையாய், என்னுளே
நானெனும் பொருளாய், நானையே பெருக்கித்
தானென மாற்றுஞ் சாகாச் சுடராய்,
கவலைநோய் தீர்க்கு மருந்தின் கடலாம்,
பிணியிருள் கெடுக்கும் பேரொளி ஞாயிறாய்.
யானென தின்றி யிருக்குநல் யோகியர்
ஞானமா மகுட நடுத்திகழ் மணியாய்,
செய்கையாய், ஊக்கமாய், சித்தமாய், அறிவாய்
நின்றிடுந் தாயே, நித்தமும் போற்றி!
இன்பங் கேட்டேன், ஈவாய் போற்றி!
துன்பம் வேண்டேன்; துடைப்பாய் போற்றி!
அமுதங் கேட்டேன், அளிப்பாய் போற்றி!
சக்தி, போற்றி! தாயே, போற்றி!
முக்தி, போற்றி! மோனமே, போற்றி!
சாவினை வேண்டேன், தவிர்ப்பாய் போற்றி!

---

46. காணி நிலம்.

1. காணி நிலம் வேண்டும்,—பராசக்தி
காணி நிலம் வேண்டும்;—அங்கு
தூணி லழகியதாய்—நன்மாடங்கள்
துய்ய நிறத்தினதாய்—அந்தக்
காணி நிலத்திடையே—ஓர் மாளிகை
கட்டித் தரவேண்டும்;—அங்கு
கேணியருகினிலே—தென்னைமரம்
கீற்று மிள நீரும்,

2. பத்துப் பனிரண்டு—தென்னைமரம்
பக்கத்திலே வேணும் ;—நல்ல
முத்துச் சுடர் போலே—நிலாவொளி
முன்பு வர வேணும் ;—அங்கு
கத்துங் குயிலோசை—சற்றே வந்து
காதிற்பட வேணும் ;—என்றன்
சித்த மகிழ்ந்திடவே—நன்ருயிளந்
தென்றல் வரவேணும்.

3. பாட்டுக் கலந்திடவே—அங்கே யொரு
பத்தினிப் பெண் வேணும் ;—எங்கள்
கூட்டுக் களியினிலே—கவிதைகள்
கொண்டுதர வேணும் ;—அந்தக்
காட்டு வெளியினிலே,—அம்மா, நின்றன்
காவலுற வேணும் ;—என்றன்
பாட்டுத் திறத்தாலே—இவ்வையத்தைப்
பாலித்திட வேணும்.

---

47. மகாசக்தி வெண்பா.

1. தன்னை மறந்து ஸகல உலகினையும்
மன்ன நிதங்காக்கு மஹாசக்தி—அன்னை
அவளே துணையென் றனவரதம் நெஞ்சந்
துவளா திருத்தல் சுகம்.

2. நெஞ்சிற் கவலை நிதமும் பயிராக்கி
அஞ்சி யுயிர்வாழ்த லறியாமை ;—தஞ்ச மென்றே
வையமெலாங் காக்கு மஹாசக்தி நல்லருளை
ஐயமறப் பற்ற லறிவு.

3. வையகத்துக் கில்லை, மனமே, நினக்கு நலஞ்
செய்யக்கருதி யிவை செப்புவேன்—பொய்யில்லை
எல்லாம் புரக்கும் இறை நமையுங் காக்குமென்ற
சொல்லால் அழியுந் துயர்.

4. எண்ணிற் கடங்காமல் எங்கும் பரந்தனவாய்
விண்ணிற் சுடர்கின்ற மீனையெல்லாம்—
[பண்ணியதோர்
சக்தியே நம்மைச் சமைத்தது காண், நூறாண்டு
பக்தியுடன் வாழும் படிக்கு.

---

48. ஓம் சக்தி.

1. நெஞ்சுக்கு நீதியும் தோளுக்கு வாளும்
நிறைந்த சுடர் மணிப் பூண்.
பஞ்சுக்கு நேர் பல துன்பங்களாம், இவள்
பார்வைக்கு நேர் பெருந்தீ.
வஞ்சனை யின்றிப் பகையின்றிச் சூதின்றி
வையக மாந்த ரெல்லாம்
தஞ்ச மென்றே யுரைப்பீர் அவள்பேர், சக்தி
ஓம் சக்தி, ஓம் சக்தி, ஓம்.

2. "நல்லதுந் தீயதுஞ் செய்திடும் சக்தி
நலத்தை நமக் கிழைப்பாள்;
அல்லது நீங்கும்" என்றே யுலகேழும்
அறைந்திடுவாய், முரசே!

சொல்லத் தகுந்த பொருளன்று காண்! இங்கு
சொல்லு மவர் தமையே
அல்லல் கெடுத் தமரர்க் கிணையாக்கிடும்
ஓம் சக்தி ஓம் சக்தி ஓம்.

3. நம்புவதே வழியென்ற மறை தன்னை
நாமின்று நம்பி விட்டோம்.
கும்பிட் டெந்நேரமும் "சக்தி" யென்றுனைக்
கும்பிடுவேன், மனமே.
அம்புக்குந் தீக்கும் விடத்துக்கும் நோவுக்கும்
அச்சமில் லாத படி
உம்பர்க்கு மிம்பர்க்கும் வாழ்வுதரும் பதம்
ஓம் சக்தி, ஓம் சக்தி, ஓம்.

4. பொன்னைப் பொழிந்திடு, மின்னை வளர்த்திடு,
போற்றி யுனக் கிசைத்தோம்;
அன்னை பராசக்தி யென்றுரைத்தோம்; தளை
யத்தனையுங் களைந்தோம்;
சொன்னபடிக்கு நடந்திடுவாய், மன
மே, தொழில் வேறில்லை, காண்;
இன்னுமதே யுரைப்போம், சக்தி ஓம் சக்தி
ஓம் சக்தி, ஓம் சக்தி, ஓம்.

5. வெள்ளை மலர் மிசை வேதக் கருப்பொரு
ளாக விளங்கிடுவாய்!
தெள்ளு கலைத்தமிழ் வாணி, நினக்கொரு
விண்ணப்பஞ் செய்திடுவேன்,
எள்ளத்தனை பொழுதும் பயனின்றி
யிரா தென்றன் நாவினிலே
வெள்ள மெனப் பொழிவாய், சக்திவேல், சக்தி
வேல், சக்திவேல், சக்திவேல்!

49. கேட்பன.

1. நல்லதோர் வீணைசெய்தே—அதை
நலங்கெடப்புழுதியி லெறிவதுண்டோ?
சொல்லடி, சிவசக்தி!—எனைச்
சுடர்மிகு மறிவுடன் படைத்துவிட்டாய்,
வல்லமை தாராயோ, இந்த
மாநிலம் பயனுற வாழ்வதற்கே?
சொல்லடி, சிவசக்தி!—நிலச்
சுமையெனவாழ்ந்திடப் புரிகுவையோ?

2. விசையுறு பந்தினைப்போல்—உள்ளம்
வேண்டியபடி செலும் உடல் கேட்டேன்,
நசையறு மனங் கேட்டேன்,—நித்தம்
நவமெனச்சுடர் தரும் உயிர்கேட்டேன்,
தசையினைத் தீ சுடினும்—சிவ
சக்தியைப் பாடுநல் லகங் கேட்டேன்,
அசைவறு மதிகேட்டேன்;—இவை
அருள்வதில் உனக்கெதுந் தடையுளதோ?

---

50. பரா சக்தி.

1. கதைகள் சொல்லிக் கவிதை யெழுதென்பார்;
காவியம் பல நீண்டன கட்டென்பார்;
வித விதப் படு மக்களின் சித்திரம்
மேவு நாடகச் செய்யுளை மே வென்பார்;
இதயமோ எனிற் காலையு மாலையும்
எந்த நேரமும் வாணியைக் கூவுங் கால்
எதையும் வேண்டில தன்னை பராசக்தி
இன்ப மொன்றினைப் பாடுத லன்றியே.

2. நாட்டு மக்கள் பிணியும் வறுமையும்
நையப் பாடென்றொரு தெய்வங் கூறுமே;
கூட்டி மானுடச் சாதியை யொன்றெனக்
கொண்டு வைய முழுதும் பயனுறப்
பாட்டிலே யறங் காட்டெனுமோர் தெய்வம்;
பண்ணி லின்பமுங் கற்பனை விந்தையும்
ஊட்டி யெங்கும் உவகை பெருகிட
ஓங்கு மின்கவி யோதெனும் வேறொன்றே.

3. நாட்டு மக்கள் நலமுற்று வாழவும்
நானிலத்தவர் மேனிலை யெய்தவும்
பாட்டிலே தனி யின்பத்தை நாட்டவும்
பண்ணிலே களி கூட்டவும் வேண்டி, நான்
மூட்டு மன்புக் கனலோடு வாணியை
முன்னுகின்ற பொழுதி லெலாங் குரல்
காட்டி யன்னை பராசக்தி யேழையேன்
கவிதை யாவுந் தனக் கெனக் கேட்கின்றாள்.

4. மழை பொழிந்திடும் வண்ணத்தைக் கண்டு நான்
வானிருண்டு கரும் புயல் கூடியே
இழையு மின்னல் சரே லென்று பாயவும்
ஈர வாடை யிரைந் தொலி செய்யவும்
உழை யெலாம் இடையின்றி யிவ் வான நீர்
ஊற்றுஞ் செய்தி யுரைத் திடவேண்டுங் கால்,
"மழையுங் காற்றும் பராசக்தி செய்கை காண்!
வாழ்க தாய்!" என்று பாடுமென் வாணியே.

5. சொல்லினுக் கெளிதாகவு நின்றிடாள்
சொல்லை வேறிடஞ் செல்ல வழி விடாள்;
அல்லினுக் குட் பெருஞ் சுடர் காண்பவர்
அன்னை சக்தியின் மேனி நலங் கண்டார்.
கல்லினுக் குள் அறி வொளி காணுங் கால்,
கால வெள்ளத்திலே நிலை காணுங் கால்,
புல்லினில் வயிரப் படை தோன்றுங் கால்,
பூதலத்தில் பராசக்தி தோன்றுமே!

---

51. சக்திக் கூத்து.

ராகம்—பியாக்.

பல்லவி.

தகத் தகத்தகத் தகதகவென் ருடோமோ?—சிவ
சக்தி சக்திசக்தியென்று பாடோமோ? (தக)

சரணங்கள்.

1. அகத்தகத் தகத்தினிலே உள்நின்ருள்—அவள்
அம்மை யம்மை யெம்மை நாடு பொய் வென்ருள்
தகத்தக நமக் கருள் புரிவாள் தாளொன்றே
சரண மென்று வாழ்ந்திடுவோம் நாமென்றே (தக)

2. புகப்புகப் புக வின்பமடா போதெல்லாம்
புறத்தினிலே தள்ளிடுவாய் சூதெல்லாம்
குகைக்கு ளங்கே யிருக்குதடா தீபோலே—அது
குழந்தை யதன் தாயடிக்கீழ் சேய்போலே. (தக)

3. மிகத்தகைப்படு களியினிலே மெய்சோர—உள
வீரம்வந்து சோர்வை வென்று கைநேர [நாம்
சகத்தினிலுள்ள மனிதரெல்லாம் நன்று நன்றென
சதிருடனே தாளமிசையிரண்டு மொன்றென (தக

4. இந்திரனுருலகினிலே நல்லின்பம்
இருக்குதென்பார் அதனையிங்கே கொண்டெய்தி
மந்திரம் போல் வேண்டுமடா சொல்லின்பம்—
நல்ல
மதமுறவே அமுதநிலை கண்டெய்தித் (தக)

---

52. சக்தி

1. துன்ப மிலாத நிலையே சக்தி
தூக்க மிலாக் கண் விழிப்பே சக்தி
அன்பு கனிந்த கனிவே சக்தி
ஆண்மை நிறைந்த நிறைவே சக்தி
இன்ப முதிர்ந்த முதிர்வே சக்தி
எண்ணத் திருக்கு மெரியே சக்தி
முன்புநிற் கின்ற தொழிலே சக்தி
முக்தி நிலையின் முடிவே சக்தி.

2. சோம்பர் கெடுக்கும் துணிவே சக்தி
சொல்லில் விளங்கும் சுடரே சக்தி
தீம்பழந் தன்னில் சுவையே சக்தி
தெய்வத்தை யெண்ணு நினைவே சக்தி
பாம்பை யடிக்கும் படையே சக்தி
பாட்டினில் வந்த களியே சக்தி
சாம்பரைப்பூசி மலைமிசை வாழும்
சங்கர னன்புத் தழலே சக்தி.

3. வாழ்வு பெருக்கு மதியே சக்தி
மாநிலங் காக்கும் வலியே சக்தி
தாழ்வு தடுக்குஞ் சதிரே சக்தி
சஞ்சல நீக்குந் தவமே சக்தி
வீழ்வு தடுக்கும் விறலே சக்தி
விண்ணை யளக்கும் விரிவே சக்தி
ஊழ்வினை நீக்கும் உயர்வே சக்தி
உள்ளத் தொளிரும் விளக்கே சக்தி.

53. வைய முழுதும்.

கண்ணிகள்.

1. வைய முழுதும் படைத் தளிக்கின்ற
மஹா சக்தி தன்புகழ் வாழ்த்து கின்றோம்,
செய்யும் வினைக ளனைத்திலுமே வெற்றி
சேர்ந்திட நல்லருள் செய்க வென்றே.

2. பூதங்க ளைந்தி லிருந் தெங்குங் கண்ணிற்
புலப்படும் சக்தியைப் போற்று கின்றோம்,
வேதங்கள் சொன்ன படிக்கு மனிதரை
மேன்மையுறச் செய்தல் வேண்டு மென்றே.

3. வேகம் கவர்ச்சி முதலிய பல்வினை
மேவிடும் சக்தியை மேவுகின்றோம்,
ஏக நிலையி லிருக்கும் அமிர்தத்தை
யாங்க ளறிந்திட வேண்டு மென்றே.

4. உயிரெனத் தோன்றி யுணவு கொண்டே வளர்ந்
தோங்கிடும் சக்தியை ஓதுகின்றோம்,
பயிரினைக் காக்கும் மழையென எங்களைப்
பாலித்து நித்தம் வளர்க்க வென்றே.

5. சித்தத்திலே நின்று சேர்வ துணரும்
சிவசக்தி தன்புகழ் செப்புகின்றோம்,
இத்தரை மீதினில் இன்பங்கள் யாவும்
எமக்குத் தெரிந்திடல் வேண்டுமென்றே.

6. மாறுத லின்றிப் பராசக்தி தன் புகழ்
வைய மிசை நித்தம் பாடுகின்றோம்,
நூறு வயது புகழுடன் வாழ்ந்துயர்
நோக்கங்கள் பெற்றிட வேண்டுமென்றே.

7. ஓம் சக்தி ஓம் சக்தி ஓம் சக்தி ஓம் சக்தி
ஓம் சக்தி யென்றுரை செய்திடுவோம்;
ஓம் சக்தி யென்பவர் உண்மை கண்டார், சுடர்
ஒண்மை கொண்டார், உயிர் வண்மை கொண்டார்.

---

54. சக்தி விளக்கம்.

1. ஆதிப் பரம்பொருளின் ஊக்கம்—அதை
அன்னை யெனப்பணிதல் ஆக்கம்;
சூதில்லை காணுமிந்த நாட்டீர்—மற்றத்
தொல்லை மதங்கள் செய்யுந் தூக்கம்.

2. மூலப் பழம்பொருளின் நாட்டம்—இந்த
மூன்று புவியுமதன் ஆட்டம்;
காலப் பெருங்களத்தின் மீதே—எங்கள்
காளி நடமுலகக் கூட்டம்.

3. காலை யிளவெயிலின் காட்சி—அவள்
கண்ணொளி காட்டுகின்ற மாட்சி;

நீல விசும்பினிடை யிரவிற்—சுடர்
நேமி யனைத்துமவ ளாட்சி.

4. நாரண னென்று பழவேதம்—சொல்லும்
நாயகன் சக்தி திருப் பாதம்;
சேரத் தவம்புரிந்து பெறுவார்—இங்கு
செல்வ மறிவு சிவபோதம்.

5. ஆதி சிவனுடைய சக்தி—எங்கள்
அன்னை யருள்பெறுதல் முக்தி;
மீதி யுயிரிருக்கும் போதே—அதை
வெல்லல் சுகத்தினுக்கு யுக்தி.

6. பண்டை விதியுடைய தேவி—வெள்ளை
பாரதி யன்னையருள் மேவி,
கண்ட பொருள் விளக்கும் நூல்கள்—பல
கற்றலில் லாதவனோர் பாவி.

7. மூர்த்திகள் மூன்றுபொருளொன்று;—அந்த
மூலப் பொருள் ஒளியின் குன்று;
நேர்த்தி திகழுமந்த வொளியை—எந்த
நேரமும் போற்று சக்தி யென்று.

———

55. சக்திக்கு ஆத்ம ஸமர்ப்பணம்.

ராகம்—பூபாளம். தாளம்—சதுஸ்ர ஏகம்.

கையைச், சக்தி தனக்கு கருவி யாக்கு—அது
சாதனைகள் யாவினையுங் கூடும்—கையை
சக்தி தனக்கே கருவி யாக்கு—அது
சக்தி யுற்றுக் கல்லினையுஞ் சாடும். (1)

கண்ணைச், சக்தி தனக்கே கருவி யாக்கு—அது
சக்தி வழியினை யது காணும்—கண்ணைச்
சக்தி தனக்கே கருவி யாக்கு—அது
சத்தியமு நல்லருளும் பூணும். (2)

சேவி, சக்தி தனக்கே கருவி யாக்கு—சிவ
சக்தி சொலு மொழியது கேட்கும்—செவி
சக்தி தனக்கே கருவியாக்கு—அது
சக்தி திருப் பாடலினை வேட்கும். (3)

வாய், சக்தி தனக்கே கருவி யாக்கு—சிவ
சக்தி புகழினை யது முழங்கும்—வாய்
சக்தி தனக்கே கருவியாக்கு—அது
சக்தி நெறி யாவினையும் வழங்கும். (4)

சிவ, சக்திதனை நாசி நித்த முகரும்—அதைச்
சக்தி தனக்கே கருவியாக்கு—சிவ
சக்தி திருச் சுவையினை நுகரும்—சிவ
சக்தி தனக்கே யெமது நாக்கு. (5)

மெய்யைச், சக்தி தனக்கே கருவி யாக்கு—சிவ
சக்தி தருந் திறனதி லேறும்—மெய்யைச்
சக்தி தனக்கே கருவியாக்கு—அது
சாதலற்ற வழியினைத் தேறும். (6)

கண்டம், சக்தி தனக்கே கருவி யாக்கு—அது
சந்ததமு நல்லமுதைப் பாடும்—கண்டம்
சக்தி தனக்கே கருவி யாக்கு—அது
சக்தி யுடனென்று முறவாடும். (7)

தோள், சக்தி தனக்கே கருவி யாக்கு—அது
தாரணியு மேலுலகுந் தாங்கும்—தோள்
சக்தி தனக்கே கருவி யாக்கு—அது
சக்திபெற்று மேருவென வோங்கும். (8)

நெஞ்சம், சக்தி தனக்கே கருவி யாக்கு—அது
சக்தியுற நித்தம் விரிவாகும்—நெஞ்சம்
சக்தி தனக்கே கருவி யாக்கு—அதைத்
தாக்கவரும் வாளொதுங்கிப் போகும். (9)

சிவ சக்தி தனக்கே யெமது வயிறு—அது
சாம்பரையு நல்லவுண வாக்கும்—சிவ
சக்தி தனக்கே யெமது வயிறு—அது
சக்திபெற வுடலினைக் காக்கும். (10)

இடை, சக்தி தனக்கே கருவி யாக்கு—நல்ல
சக்தியுள்ள சந்ததிகள் தோன்றும்—இடை
சக்தி தனக்கே கருவி யாக்கு—நின்றன்
சாதிமுற்று நல்லறத்தி லூன்றும். (11)

கால், சக்தி தனக்கே கருவி யாக்கு—அது
சாடியெழு கடலையுந் தாவும்—கால்
சக்தி தனக்கே கருவி யாக்கு—அது
சஞ்சல மில்லாம லெங்குமோங்கும். (12)

மனம், சக்தி தனக்கே கருவி யாக்கு—அது
சஞ்சலங்கள் தீர்ந்தொருமை கூடும்—மனம்
சக்தி தனக்கே கருவி யாக்கு—அது
சாத்துவிகத் தன்மையினைச் சூடும். (13)

மனம், சக்தி தனக்கே கருவி யாக்கு—அது
சக்தியற்ற சிந்தனைகள் தீரும்—மனம்
சக்தி தனக்கே கருவி யாக்கு—அதில்
சாரு நல்ல உறுதியுஞ் சேரும். (14)

மனம், சக்தி தனக்கே கருவி யாக்கு—அது
சக்தி சக்தி சக்தி யென்று பேசும்—மனம்
சக்தி தனக்கே கருவி யாக்கு—அதில்
சார்ந்திருக்கு நல்லுறவுந் தேசும். (15)

மனம், சக்தி தனக்கே கருவி யாக்கு—அது
சக்தி நுட்பம் யாவினையு நாடும்—மனம்
சக்தி தனக்கே கருவியாக்கு—அது
சக்தி சக்தி யென்று குதித்தாடும். (16)

மனம், சக்தி தனக்கே கருவி யாக்கு—அது
சக்தியினை யெத்திசையுஞ் சேர்க்கும்—மனம்
சக்தி தனக்கே கருவி யாக்கு—அது
தான் விரும்பில் மாமலையைப் பேர்க்கும்.

மனம், சக்தி தனக்கே கருவி யாக்கு—அது
சந்ததமுஞ் சக்தி தனைச் சூழும்—மனம்
சக்தி தனக்கே கருவி யாக்கு—அதில்
சாவு பெறுந் தீவினையும் ஊழும். (18)

மனம், சக்தி தனக்கே யுரிமை யாக்கு—எதைத்
தான் விரும்பினாலும் வந்து சேரும்—மனம்
சக்தி தனக்கே யுரிமை யாக்கு—உடல்
தன்னிலுயர் சக்தி வந்து நேரும். (19)

மனம், சக்தி தனக்கே கருவி யாக்கு—இந்தத்
தாரணியில் நூறுவய தாகும்—மனம்
சக்தி தனக்கே கருவி யாக்கு—உன்னைச்
சாரவந்த நோயழிந்து போகும். (20)

மனம், சக்தி தனக்கே கருவி யாக்கு—தோள்
சக்திபெற்றுநல்ல தொழில்செய்யும்—மனம்
சக்தி தனக்கே கருவி யாக்கு—எங்கும்
சக்தியருள் மாரிவந்து பெய்யும். (21)

மனம், சக்தி தனக்கே கருவி யாக்கு—சிவ
சக்தி நடையாவு நன்கு பழகும்—மனம்
சக்தி தனக்கே கருவி யாக்கு—முகம்
சார்ந்திருக்கு நல்லருளு மழகும். (22)

மனம், சக்தி தனக்கே கருவி யாக்கு—உயர்
சாத்திரங்கள்யாவு நன்குதெரியும்—மனம்
சக்தி தனக்கே கருவி யாக்கு—நல்ல
சத்திய விளக்கு நித்த மெரியும். (23)

சித்தம், சக்தி தனக்கே யுரிமை யாக்கு—நல்ல
தாளவகை சந்தவகை காட்டும்—சித்தம்
சக்தி தனக்கே யுரிமை யாக்கு—அதில்
சாரு நல்ல வார்த்தைகளும் பாட்டும். (24)

சித்தம், சக்தி தனக்கே யுரிமை யாக்கு—அது[சித்தம்
சக்தியை யெல்லோர்க்கு முணர்வுறுத்தும்—
சக்தி தனக்கே யுரிமையாக்கு—அது
சக்திபுகழ் திக்கனைத்து நிறுத்தும். (25)

சித்தம், சக்தி தனக்கே யுரிமை யாக்கு—அது
சக்தி சக்தியென்று குழலூதும்—சித்தம்
சக்தி தனக்கே யுரிமையாக்கு—அதில்
சார்வதில்லை அச்சமுடன் சூதும். (26)

சித்தம், சக்தி தனக்கே யுரிமை யாக்கு—அது
சக்தி யென்று வீணை தனில் பேசும்—சித்தம்
சக்தி தனக்கே யுரிமை யாக்கு—அது
சக்தி பரிமள மிங்கு வீசும். (27)

சித்தம், சக்தி தனக்கே யுரிமை யாக்கு—அது
சக்தி யென்று தாளமிட்டு முழக்கும்—சித்தம்
சக்தி தனக்கே யுரிமை யாக்கு—அது
சஞ்சலங்கள் யாவினையு மழிக்கும். (28)

சித்தம், சக்தி தனக்கே யுரிமை யாக்கு—அது
சக்தி வந்து கோட்டைகட்டிவாழும்—சித்தம்
சக்தி தனக்கே யுரிமை யாக்கு—அது
சக்தி யருட் சித்திரத்தி லாழும். (29)

மதி, சக்தி தனக்கே யுடைமை யாக்கு—அது
சங்கடங்கள் யாவினையு முடைக்கும்—மதி
சக்தி தனக்கே யுடைமை யாக்கு—அங்கு
சத்தியமு நல்லறமுங் கிடைக்கும். (30)

மதி, சக்தி தனக்கே யுடைமை யாக்கு—அது
சாரவருந் தீமைகளை விலக்கும்—மதி
சக்தி தனக்கே யுடைமை யாக்கு—அது
சஞ்சலப் பிசாசுகளைக் கலக்கும். (31)

மதி, சக்தி தனக்கே யுடைமை யாக்கு—அது
சக்தி செய்யும் விந்தைகளைத் தேடும்—மதி
சக்தி தனக்கே யுடைமை யாக்கு—அது
சக்தி யுறை விடங்களை நாடும். (32)

மதி, சக்தி தனக்கே யுடைமை யாக்கு—அது
தர்க்க மெனுங் காட்டிலச்ச நீங்கும்—மதி
சக்தி தனக்கே யுடைமை யாக்கு—அதில்
தள்ளி விடும் பொய்ந்நெறியுந் தீங்கும். (33)

மதி, சக்தி தனக்கே யுடைமை யாக்கு—அதில்
சஞ்சலத்தின் தீயவிருள் விலகும்—மதி
சக்தி தனக்கே யுடைமை யாக்கு—அதில்
சக்தி யொளி நித்தமு நின் றிலகும். (34)

மதி, சக்தி தனக்கே யுடைமை யாக்கு—அதில்
சார்வதில்லை ஐயமெனும் பாம்பு—மதி
சக்தி தனக்கே யுடைமை யாக்கு—அங்கு
தான் முளைக்கு முக்தி விதைக் காம்பு. (35)

மதி, சக்தி தனக்கே யடிமை யாக்கு—அது
தாரணியி லன்பு நிலை நாட்டும்—மதி
சக்தி தனக்கே யடிமை யாக்கு—அது
ஸர்வ சிவ சக்தியினைக் காட்டும். (36)

மதி, சக்தி தனக்கே யடிமை யாக்கு—அது
சக்தி திருவருளினைச் சேர்க்கும்—மதி
சக்தி தனக்கே யடிமை யாக்கு—அது
தாமதப் பொய்த் தீமைகளைப் பேர்க்கும்.

மதி, சக்தி தனக்கே யடிமை யாக்கு—அது
சத்தியத்தின் வெல்கொடியை நாட்டும்-மதி
சக்தி தனக்கே யடிமை யாக்கு—அது
தாக்கவரும் பொய்ப்புலியை யோட்டும். (38)

மதி, சக்தி தனக்கே யடிமை யாக்கு—அது
சத்திய நல்லிரவியைக் காட்டும்—மதி
சக்தி தனக்கே யடிமை யாக்கு—அதில்
சாரவரும் புயல்களை வாட்டும். (39)

மதி, சக்தி தனக்கே யடிமை யாக்கு—அது
சக்தி விரதத்தை யென்றும் பூணும்—மதி
சக்தி விரதத்தை யென்றுங் காத்தால்—சிவ
சக்தி தரு மின்பமு நல் லூணும். (40)

மதி, சக்தி தனக்கே யடிமை யாக்கு—தெளி
தந்தமுதப் பொய்கையென வொளிரும்-மதி
சக்தி தனக்கே யடிமை யாக்கு—அது
சந்ததமு மின்பமுற மிளிரும். (41)

அகம், சக்தி தனக்கே யுடைமை யாக்கு—அது
தன்னை யொரு சக்தியென்று தேரும்—அகம்
சக்தி தனக்கே யுடைமை யாக்கு—அது
தாமதமு மாணவமும் தீரும். (42)

அகம், சக்தி தனக்கே யுடைமை யாக்கு—அது
தன்னையவள் கோயிலென்று காணும்—அகம்
சக்தி தனக்கே யுடைமை யாக்கு—அது
தன்னை யெண்ணித் துன்பமுற நாணும். (43)

அகம், சக்தி தனக்கே யுடைமை யாக்கு—அது
சக்தி யெனும் கடலிலோர் திவலை—அகம்
சக்தி தனக்கே யுடைமை யாக்கு—சிவ
சக்தி யுண்டு நமக்கில்லை கவலை. (44)

அகம், சக்தி தனக்கே யுடைமை யாக்கு—அதில்
சக்தி சிவ நாத நித்த மொலிக்கும்—அகம்
சக்தி தனக்கே யுடைமை யாக்கு—அது
சக்தி திருமேனி யொளி ஜ்வலிக்கும். (45)

சிவ, சக்தி யென்றும் வாழியென்று பாடு—சிவ
சக்தி சக்தி யென்று குதித்தாடு—சிவ
சக்தி யென்றும் வாழி யென்று பாடு—சிவ
சக்தி சக்தி யென்று விளையாடு. (46)

56. சக்தி திருப்புகழ்.

1. சக்தி சக்தி சக்தீ சக்தீ சக்தீ
சக்தீ யென்றோது
சக்தி சக்தி சக்தீ யென்பார்—சாகா
ரென்றே நின்றோது.

2. சக்தி சக்தி யென்றே வாழ்தல் சால்பா
நம்மைச் சார்ந்தீரே
சக்தி சக்தி யென்றீ ராயில்—சாகா
உண்மை சேர்ந்தீரே.

3. சக்தி சக்தி என்றால் சக்தி—தானே
சேருங் கண்டீரே
சக்தி சக்தி என்றால் வெற்றி—தானே
நேருங் கண்டீரே.

4. சக்தி சக்தி யென்றே செய்தால்—தானே
செய்கை நேராகும்
சக்தி சக்தி யென்றா லஃது—தானே
முக்தி வேராகும்.

5. சக்தி சக்தி சக்தீ சக்தீ சக்தீ
யென்றே ஆடோமோ?
சக்தி சக்தி சக்தீ யென்றே—தாளங்
கொட்டிப் பாடோமோ.

6. சக்தி சக்தி யென்றால் துன்பந்—தானே
தீருங் கண்டீரே.
சக்தி சக்தி யென்றா லின்பந்—தானே
சேருங் கண்டீரே.

7\. சக்தி சக்தி யென்றால் செல்வம்—தானே
ஊறுங் கண்டீரோ?
சக்தி சக்தி யென்றால் கல்வி—தானே
தேறுங் கண்டீரோ?

8\. சக்தி சக்தி சக்தீ சக்தீ சக்தீ
சக்தீ வாழீ நீ.
சக்தி சக்தி சக்தீ சக்தீ சக்தீ
சக்தீ வாழீ நீ.

9\. சக்தி சக்தி வாழீ யென்றால்—சம்பத்
தெல்லா நேராகும்
சக்தி சக்தி யென்றால் சக்தி—தாச
னென்றே பேராகும்.

---

57. மஹாசக்தி பஞ்சகம்.

1\. கரணமுந் தனுவு நினக்கெனத் தந்தேன்
காளி நீ காத்தருள் செய்யே
மரணமு மஞ்சேன் நோய்களை யஞ்சேன்
மாரவெம் பேயினை யஞ்சேன்.
இரணமுஞ் சுகமும் பழியுநற் புகழும்
யாவுமோர் பொருளெனக் கொள்ளேன்
சரணமென் றுனது பதமலர் பணிந்தேன்
தாயெனைக் காத்தலுன் கடனே.

2\. எண்ணிலாப் பொருளும் எல்லையில் வெளியும்
யாவுமா நின்றனை போற்றி

மண்ணிலார் வந்து வாழ்த்தினுஞ் செறினும்
மயங்கிலேன், மனமென்னும் பெயர்கொள்
கண்ணிலாப் பேயை யெள்ளுவேன், இனியெக்
காலுமே அமைதியி லிருப்பேன்
தண்ணிலா முடியிற் புனைந்து நின் றிலகும்
தாயுனைச் சரண் புகுந் தேனால்.

3. நீசருக் கினிதாந் தனத்தினு மாதர்
நினைப்பினு நெறியிலா மாக்கள்
மாசுறு பொய்ந்நட் பதனிலும் பன்னாள்
மயங்கினேன் அவையினி மதியேன்
தேசுறு நீல நிறத்தினள் அறிவாய்ச்
சிந்தையிற் குலவிடு திறத்தாள்
வீசுறுங் காற்றி னெருப்பினில் வெளியில்
விளங்குவாள் தனைச்சரண் புகுந்தேன்.

4. ஐயமுந் திகைப்புந் தொலைந்தன ஆங்கே
அச்சமுந் தொலைந்தது சினமும்
பொய்யுமென் றினைய புன்மைக ளெல்லாம்
போயின வுறுதி நான் கண்டேன்
வையமிங் கனைத்து மாக்கியும் காத்தும்
மாய்த்துமே மகிழ்ந்திடு தாயைத்
துய்யவெண் ணிறத்தாள் தனை க்கரி யவளைத்
துணையெனத் தொடர்ந்தது கொண்டே.

5. தவத்தினை யெளிதாப் புரிந்தனள் யோகத்
தனிநிலை யொளிதெனப் புரிந்தாள்
சிவத்தினை யினிதாப் புரிந்தனள் மூடச்
சித்தமுந் தெளிவுறச் செய்தாள்

பவத்தினை வெறுப்ப அருளினள் நாளும்
பான்மை கொன் றவள்மயம் புரிந்தாள்
அவத்தினைக் களைந்தாள் அறிவென விளைந்தாள்
அநந்தமா வாழ்கவிங் கவளே.

---

58. மஹாசக்தி வாழ்த்து.

1. விண்டுரைக்க அறிய அரியதாய்
விரிந்த வான வெளியென நின்றனை,
அண்ட கோடிகள் வானி லமைத்தனை,
அவற்றி லெண்ணற்ற வேகஞ் சமைத்தனை,
மண்டலத்தை அணுவணு வாக்கினால்
வருவ தெத்தனை யத்தனை யோசனை
கொண்டதூர மவற்றிடை வைத்தனை
கோலமே நினைக் காளியென் றேத்துவேன்.

2. நாடு காக்கு மரசன் றனையந்த
நாட்டு ளோரர சென்றறிவார் எனிற்
பாடு தண்டைக் குழந்தை தனக்கிதம்
பண்ணு மப்ப னிவனென் றறிந்திடும்;
கோடி யண்ட மியக்கி யளிக்கு நின்
கோல மேழை குறித்திட லாகுமோ?
நாடி யிச்சிறு பூமியிற் காணுநின்
நலங்க ளேத்திட நல்லருள் செய்கவே.

3. பரிதி யென்னும் பொருளிடை யேய்ந்தனை,
பரவும் வெய்ய க்கிரெனக் காய்ந்தனை,
கரிய மேகத் திரளெனச் செல்லுவை,
காலு மின்னென வந்துயிர் கொல்லுவை,

சொரியு நீரெனப் பல்லுயிர் போற்றுவை,
சூழும் வெள்ள மெனவுயிர் மாற்றுவை,
விரியு நீள் கட லென்ன நிறைந்தனை,
வெல்க காளி யெனதம்மை வெல்கவே.

4. வாயு வாகி வெளியை யளந்தனை,
வாழ்வெதற்கு முயிர்நிலை யாயினை,
தேயு வாகி யொளியருள் செய்குவை,
செத்தவற்றைக் கருப்பொரு ளாக்குவை,
பாயு மாயிரஞ் சத்திகளாகியே
பாரி னுள்ள தொழில்க ளியற்றுவை,
சாயும் பல்லுயிர் கொல்லுவை, நிற்பன
தம்மைக் காத்துச் சுகம்பல நல்குவை.

5. நிலத்தின் கீழ்பல் லுலோகங் களாயினை,
நீரின் கீழெண் ணிலாநிதி வைத்தனை,
தலத்தின் மீது மலையு நதிகளுஞ்
சாருங் காடுஞ் சுனைகளு மாயினை,
குலத்தி லெண்ணற்ற பூண்டு பயிரினம்
கூட்டி வைத்துப் பலநலந் துய்த்தனை,
புலத்தை யிட்டிங் குயிர்கள் செய்தா யன்னே;
போற்றி போற்றி, நினதருள் போற்றியே.

6. சித்த சாகரஞ் செய்தனை, ஆங்கதிற்
செய்த கர்மப் பயனெனப் பல்கினை,
தத்து கின்ற திரையுஞ் சுழிகளும்
தாக்கி யெற்றிடுங் காற்றுமுள்ளோட்டமுஞ்
சுத்த மோனப் பகுதியும் வெண்பனி
சூழ்ந்த பாகமுஞ் சுட்ட வெந் நீருமென்

றெுத்த நீர்கடல் போலப் பலவகை
யுள்ள மென்னுங் கடலி லமைத்தனை.

---

59. சிவ சக்தி புகழ்.

ராகம்—தன்யாசி. தாளம்—சதுஸ்ர எகம்.

1. ஓம், சக்தி சக்தி சக்தியென்று சொல்லு—கெட்ட
சஞ்சலங்கள் யாவினையுங் கொல்லு
சக்தி சக்தி சக்தி யென்று சொல்லி—அவள்
சந்நிதியிலே தொழுது நில்லு.

2. சக்தி மிசை பாடல் பல பாடு—ஓம்
சக்தி சக்தி யென்று தாளம் போடு
சக்தி தருஞ் செய்கை நிலந் தனிலே—சிவ
சக்தி வெறி கொண்டு களித்தாடு.

3. சக்தி தனையே சரணங் கொள்ளு—என்றும்
சாவினுக் கொரச்ச மில்லை தள்ளு
சக்தி புகழா மமுதை யள்ளு—மதி
தன்னிலினிப் பாகுமந்தக் கள்ளு.

4. சக்தி செய்யும் புதுமைகள் பேசு—நல்ல
சக்தி யற்ற பேடிகளை யேசு
சக்தி திருக் கோயிலுள்ள மாக்கி—அவள்
தந்திடு நற் குங்குமத்தைப் பூசு.

5. சக்தியினைச்சேர்ந்த திந்தச்செய்கை-இதைச்
சார்ந்து நிற்ப தேநமக்கொ ருய்கை
சக்தியெனு மின்பமுள்ள பொய்கை—அதில்
தண்ணமுத மாரிநித்தம் பெய்கை.

6. ஓம், சக்தி சக்தி சக்தி யென்று நாட்டு—சிவ
சக்தி யருள் பூமிதனில் காட்டு
சக்தி பெற்ற நல்லநிலை நிற்பார்—புவிச்
சாதிக ளெல்லா மதனைக் கேட்டு.

7. சக்தி சக்தி சக்தி யென்று முழங்கு—அவள்
தந்திர மெல்லா முலகில் வழங்கு
சக்தி யருள் கூடிவிடு மாயின்—உயிர்
சந்ததமும் வாழுநல்ல கிழங்கு.

8. சக்தி செயுந் தொழில்களை யெண்ணு—நித்தஞ்
சக்தி யுள்ள தொழில் பல பண்ணு
சக்திதனை யேயிழந்து விட்டால்—இங்கு
சாவினையும் நோவினையும் உண்ணு.

9. சக்தியரு ளாலுலகி லேறு—ஒரு
சங்கடம் வந்தா லிரண்டு கூறு
சக்தி சில சோதனைகள் செய்தால்—அவள்
தண்ணருளென்றே மனது தேறு.

10. சக்தி துணை யென்று நம்பி வாழ்த்து—சிவ
சக்தி தனையே யகத்தி லாழ்த்து
சக்தி யுஞ் சிறப்புமிகப் பெறுவாய்—சிவ
சக்தியருள் வாழ்கவென்று வாழ்த்து.

60. ஊழிக் கூத்து.

1. வெடிபடுமண்டத்திடிபலதாளம் போட—வெறும்
வெளியி லிரத்தக் களியொடு பூதம்பாடப்—
பாட்டின்
அடிபடுபொருளுன் அடிபடு மொலியிற் கூடக்—
[களித்
தாடுங்காளீ, சாமுண்டீ ; கங்காளீ !
அன்னே, அன்னே,
ஆடுங் கூத்தை நாடச் செய்தா யென்னே.

2. ஐந்துறுபூதம் சிந்திப்போ யொன்ருகப்—பின்னர்
அதுவும் சக்திக் கதியில் மூழ்கிப்போக—அங்கே
முந்துறு மொளியிற்சிந்தை நழுவும் வேகத்—தோ
முடியா நடனம் புரிவாய், அடுதீ சொரிவாய், [டே
அன்னே, அன்னே,
ஆடுங் கூத்தை நாடச் செய்தா யென்னே.

3. பாழாம் வெளியும் பதறிப்போய் மெய்குலேயச்—
சலனம்
பயிலும் சக்திக் குலமும் வழிகள் கலேய—அங்கே
ஊழாம் பேய்தான் "ஓஹோ ஹோ" வென்
றலேய,—வெறித்
துறுமித் திரிவாய், செருவெங் கூத்தே புரிவாய்,
அன்னே, அன்னே,
ஆடுங் கூத்தை நாடச் செய்தா யென்னே.

4. சத்திப் பேய்தான் தலேயொடு தலேகள் முட்டிச்—
சட்டச்
சடசட சட்டென் றுடைபடு தாளங்கொட்டி—
அங்கே

எத்திக்கினிலும் நின்விழியனல் போயெட்டித்—
தானே
எரியுங் கோலங் கண்டே சாகும் காலம்
அன்னை, அன்னை,
ஆடுங் கூத்தை நாடச் செய்தா யென்னை.

5. காலத் தொடு நிர்மூலம் படுமூ வுலகும்—அங்கே
கடவுள்மோனத் தொளியே தனியாயிலகும்-சிவன்
கோலங்கண்டுன் கனல்செய் சினமும் விலகும்—
கையைக்
கொஞ்சித் தொடுவாய், ஆனந்தக் கூத்திடுவாய்,
அன்னை, அன்னை,
ஆடுங் கூத்தை நாடச் செய்தா யென்னை.

---

61. மஹாசக்தி.

1. சந்திர னொளியி லவளைக் கண்டேன்
சரண மென்று புகுந்து கொண்டேன்
இந்திரி யங்களை வென்று விட்டேன்
எனதெ னாசையைக் கொன்று விட்டேன்.

2. பயனெண் ணாமல் உழைக்கச் சொன்னாள்
பக்தி செய்து பிழைக்கச் சொன்னாள்
துயரி லாதெனைச் செய்து விட்டாள்
துன்ப மென்பதைக் கொய்து விட்டாள்.

3. மீன்கள் செய்யும் ஒளியைச் செய்தாள்
வீசி நிற்கும் வளியைச் செய்தாள்
வான்க ணுள்ள வெளியைச் செய்தாள்
வாழி நெஞ்சிற் களியைச் செய்தாள்.

---

62. மஹாசக்திக்கு விண்ணப்பம்.

1. மோகத்தைக் கொன்று விடு—அல்லா லென்றன்
மூச்சை நிறுத்தி விடு
தேகத்தைச் சாய்த்து விடு—அல்லா லதில்
சிந்தனை மாய்த்து விடு
யோகத் திருத்திவிடு—அல்லா லென்றன்
ஊனைச் சிதைத்து விடு
ஏகத் திருந்து லகம்—இங்குள்ளன
யாவையும் செய்பவளே!

2. பந்தத்தை நீக்கி விடு—அல்லா லுயிர்ப்
பாரத்தைப் போக்கி விடு
சிந்தை தெளிவாக்கு—அல்லா லிதைச்
செத்த வுட லாக்கு
இந்தப் பதர்களையே—நெல்லாமென
எண்ணி இருப்பேனோ
எந்தப் பொருளிலுமே—உள்ளே நின்
றியங்கி யிருப்பவளே.

3. உள்ளம் குளிராதோ—பொய்யாணவ
ஊன மொழியாதோ?
கள்ள முருகாதோ—அம்மா பக்திக்
கண்ணீர் பெருகாதோ?
வெள்ளக் கருணையிலே—இந்நாய் சிறு
வேட்கை தவிராதோ?
விள்ளற் கரியவளே—அனைத்திலு
மேவி யிருப்பவளே!

63. வெற்றி.

1. எடுத்த காரியம் யாவினும் வெற்றி
எங்கு நோக்கினும் வெற்றி மற்றுங்கே
விடுத்த வாய்மொழிக் கெங்கணும் வெற்றி
வேண்டி னேனுக் கருளினள் காளி;
தடுத்து நிற்பது தெய்வத மேனும்
சாரு மானுட மாயினு மஃதைப்
படுத்து மாய்ப்ப ளருட்பெருங் காளி
பாரில் வெற்றி யெனக்குறு மாறே.

2. எண்ணு மெண்ணங்கள் யாவினும் வெற்றி
எங்கு வெற்றியெதனிலும் வெற்றி
கண்ணு மாருயி ரும்மென நின்றாள்
காளித் தாயிங் கெனக்கருள் செய்தாள்
மண்ணுங் காற்றும் புனலு மனலும்
வானும் வந்து வணங்கி நில்லாவோ?
விண்ணு ளோர்பணித் தேவல்செய் யாரோ
வெல்க காளி பதங்களென் பார்க்கே?

---

64. காளிக்கு ஸமர்ப்பணம்.

இந்த மெய்யும் கரணமும் பொறியும்
இருபத்தேழு வருடங்கள் காத்தனன்
வந்தனம்மடி பேரரு ளன்னாய்!
வைரவீ! திறற் சாமுண்டி! காளி!
சிந்தனைதெளிந் தேனினி யுன்றன்
திருவருட் கென அர்ப்பணஞ் செய்தேன்
வந்திருந்து பல பயனாகும்
வகைதெரிந்துகொள் வாழியடி! நீ.

ஓம்

65. மஹாசக்திக்கு விண்ணப்பம்.

எண்ணிய முடிதல் வேண்டும்
நல்லவே யெண்ணல் வேண்டும்
திண்ணிய நெஞ்சம் வேண்டும்
தெளிந்த நல்லறிவு வேண்டும்
பண்ணிய பாவமெல்லாம்
பரிதி முன் பனியே போல
நண்ணிய நின்முனிங்கு
நசித்திடல் வேண்டு மன்னாய்.

66. பூலோக குமாரி

பல்லவி.

பூலோக குமாரி
ஹே அம்ருத நாரி

அனுபல்லவி.

ஆலோக ஶ்ருங்காரி
அம்ருத கலச குச பாரே
கால பய குடாரி காம வாரி
கனக லதா ரூப கர்வ திமிராரே.

சரணங்கள்.

பாலே ரஸ ஜாலே
பகவதி ப்ரஸீத காலே
நீல ரத்ன மய நேத்ர விசாலே
நித்ய யுவதி பத நீரஜ மாலே—
லீலா ஜ்வாலா நிர்மித வாணி
நிரந்தரே நிகில லோகேசாநி
நிருபம ஸௌந்தரி நித்ய கல்யாணி
நிஜம் மாம் குரு ஹே மன்மத ராணி.

வேதாந்தப் பாடல்கள்.

1. மாயையைப் பழித்தல்.

ராகம்—காம்போதி தாளம்—ஆதி.

1\. உண்மை யறிந்தவ ருன்னைக் கணிப்பாரோ
மாயையே—மனத்
திண்மையுள்ளாரைநீ செய்வது
மொன்றுண்டோ—மாயையே.

2\. எத்தனை கோடி படைகொண்டு வந்தாலும்
மாயையே—நீ
சித்தத் தெளி வெனுந் தீயின்முன்
நிற்பாயோ—மாயையே.

3\. என்னைக் கெடுப்பதற் கெண்ணமுற்றாய்
கெட்ட மாயையே—நான்
உன்னைக்கெடுப்ப துறுதியென்
றேயுணர் மாயையே.

4\. சாகத்துணியிற் சமுத்திர மெம்மட்டு
மாயையே—இந்தத்
தேகம்பொய் யென்றுணர் தீரரை யென்
செய்வாய்—மாயையே.

5\. இருமை யழிந்தபின் எங்கிருப் பாயற்ப
மாயையே—தெளிந்
தொருமை கண்டார் முன்ன மோடாது
நிற்பையோ—மாயையே

6. நீதரு மின்பத்தை நேரென்று கொள்வனோ
மாயையே—சிங்கம்
நாய்தரக் கொள்ளுமோ நல்லர
சாட்சியை—மாயையே.
7. என்னிச்சை கொண்டுனை யெற்றி விட
வல்லேன் மாயையே—இனி
உன்னிச்சை கொண்டெனக் கொன்றும்
வாராது காண்—மாயையே.
8. யார்க்கும் குடியல்லேன் யானென்ப
தோர்ந்தனன் மாயையே—உன்றன்
போர்க்கஞ்சு வேனோ பொடியாக்குவே
னுன்னை—மாயையே.

---

2. அச்சமில்லை.

(பண்டாரப் பாட்டு)

அச்சமில்லை யச்சமில்லை
அச்சமென்ப தில்லையே

1. இச்சகத்து ளோரெலாம்
எதிர்த்து நின்ற போதினும்,
அச்சமில்லை யச்சமில்லை
அச்சமென்ப தில்லையே.
துச்சமாக வெண்ணி நம்மைத்
தூறு செய்த போதினும்,
அச்சமில்லை யச்சமில்லை
அச்சமென்ப தில்லையே.

பிச்சை வாங்கி யுண்ணும் வாழ்க்கை
பெற்று விட்ட போதினும்,
அச்சமில்லை யச்சமில்லை
அச்சமென்ப தில்லையே.
இச்சை கொண்ட பொருளெலாம்
இழந்த விட்ட போதினும்,
அச்சமில்லை யச்சமில்லை
அச்சமென்ப தில்லையே.

2. கச்சணிந்த கொங்கை மாதர்
கண்கள் வீசு போதினும்,
அச்சமில்லை யச்சமில்லை
அச்சமென்ப தில்லையே.
நச்சை வாயி லேகொணர்ந்து
நண்ப ரூட்டு போதினும்,
அச்சமில்லை யச்சமில்லை
அச்சமென்ப தில்லையே.
பச்சையூ னியைந்த வேற்
படைகள் வந்த போதினும்,
அச்சமில்லை யச்சமில்லை
அச்சமென்ப தில்லையே.
உச்சிமீது வானிடிந்து
வீழுகின்ற போதினும்,
அச்சமில்லை யச்சமில்லை
அச்சமென்ப தில்லையே.

3. சங்கு.

1. செத்த பிறகு சிவலோகம் வைகுந்தம்
சேர்ந்திடலாமென்றே எண்ணி யிருப்பார்
பித்த மனித ரவர் சொலுஞ் சாத்திரம்
பேயுரை யாமென்றிங் கூதேடா சங்கம்.

2. இத்தரை மீதினி லேயிந்த நாளினில்
இப்பொழு தேமுக்தி சேர்ந்திட நாடிச்
சுத்த அறிவு நிலேயிற் களிப்பவர்
தூயவ ராமென்றிங் கூதேடா சங்கம்.

3. பொய்யுறு மாயையைப் பொய்யெனக் கொண்டு
புலன்களே வெட்டிப் புறத்தி லெறிந்தே
ஐயுற வின்றிக் களித்திருப் பாரவர்
ஆரிய ராமென்றிங் கூதேடா சங்கம்.

4. மையுறு வாள்விழி யாரையும் பொன்னேயும்
மண்ணெனக் கொண்டு மயக்கற்றிருந்தாரே
செய்யுறு காரியம் தாமன்றிச் செய்வார்
சித்தர்களாமென்றிங் கூதேடா சங்கம்.

---

4. அறிவே தெய்வம்.

கண்ணிகள்.

1. ஆயிரந் தெய்வங்க ளுண்டென்று தேடி
அலேயு மறிவிலிகாள்—பல்
லாயிரம் வேத மறிவொன்றே தெய்வமுண்
டாமெனல் கேளீரோ?

2. மாடனைக் காடனை வேடனைப் போற்றி
        மயங்கு மதியிலிகாள்—எத
னூடுநின்றோங்கு மறிவொன்றே தெய்வமென்
        றோதி யறியீரோ?

3. சுத்த அறிவே சிவமென்று கூறுஞ்
        சுருதிகள் கேளீரோ?—பல
பித்த மதங்களி லேதடு மாறிப்
        பெருமை யழிவீரோ?

4. வேடம்பல் கோடியொ ருண்மைக் குளவென்று
        வேதம் புகன்றிடுமே—ஆங்கோர்
வேடத்தை நீருண்மையென்று கொள்வீரென்றவ்
        வேத மறியாதே.

5. நாமம்பல் கோடியொ ருண்மைக் குளவென்று
        நான் மறை கூறிடுமே—ஆங்கோர்
நாமத்தை நீருண்மை யென்றுகொள் வீரென்றந்
        நான்மறை கண்டிலதே.

6. போந்தநிலைகள் பலவும் பராசக்தி
        பூணு நிலையாமே—உப
சாந்த நிலையே வேதாந்த நிலையென்று
        சான்றவர் கண்டனரே.

7. கவலை துறந்திங்கு வாழ்வது வீடென்று
        காட்டு மறைகளெலாம்—நீவிர்
அவலை நினைந்துமி மெல்லுதல் போலிங்
        கவங்கள் புரிவீரோ?

8. உள்ள தனைத்திலு முள்ளொளியாகி
யொளிர்ந்திடு மான்மாவே—இங்கு
கொள்ளற் கரிய பிரமமென் றேமறை
கூவுதல் கேளீரோ ?

9. மெள்ளப் பலதெய்வம் கூட்டி வளர்த்து
வெறுங் கதைகள் சேர்த்துப்—பல
கள்ள மதங்கள் பரப்புதற் கோர்மறை
காட்டவும் வல்லீரோ ?

10. ஒன்று பிரம முள துண்மை யஃதுன்
உணர் வெனும் வேதமெலாம்—என்றும்
ஒன்று பிரம முளதுண்மை யஃதுன்
உணர்வெனக் கொள்வாயே.

---

5. அழகுத் தெய்வம்.

1. மங்கியதோர் நிலவினிலே
கனவிலிது கண்டேன்
வயதுபதி னாறிருக்கும்
இளவயது மங்கை
பொங்கிவரும் பெருநிலவு
போன்றவொளி முகமும்
புன்னகையின் புதுநிலவும்
போற்றவருந் தோற்றம்
துங்கமணி மின்போலும்
வடிவத்தாள் வந்து
தூங்காதே யெழுந்தென்னைப்
பாரென்று சொன்னாள்.

அங்கதனிற் கண்விழித்தேன்
அடடாவோ! அடடா!
அழகென்னுந் தெய்வந்தான்
அதுவென்றே யறிந்தேன்.

2. யோகந்தான் சிறந்ததுவோ
தவம் பெரிதோ என்றேன்;
யோகமே தவம் தவமே
யோகமென வுரைத்தாள்.
ஏகமோ பொருளன்றி
இரண்டாமோ என்றேன்;
இரண்டுமாம் ஒன்றுமாம்
யாவுமாம் என்றாள்.
தாகமறிந் தீயுமருள்
வான்மழைக்கே யுண்டோ
தாகத்தின் துயர் மழைதா
னறிந்திடுமோ வென்றேன்.
வேகமுடன் அன்பினையே
வெளிப்படுத்தா மழைதான்
விருப்புடனே பெய்குவது
வேறாமோ என்றாள்.

3. காலத்தின் விதி மதியைக்
கடந்திடுமோ என்றேன்
காலமே மதியினுக்கோர்
கருவியா மென்றாள்.
ஞாலத்தில் விரும்பியது
நண்ணுமோ என்றேன்

நாவிலே ஒன்றிரண்டு
பலித்திடலா மென்றாள்.
ஏலத்தில் விடுவதுண்டோ
எண்ணத்தை யென்றேன்
எண்ணினால் எண்ணியது
நண்ணுங்கா ணென்றாள்.
மூலத்தைச் சொல்லவோ
வேண்டாமோ என்றேன்
முகத்திலருள் காட்டினாள்
மோகமது தீர்ந்தேன்.

---

6. ஜீவன் முக்தி.

ராகம்—கமாஸ். தாளம்—ஆதி.

பல்லவி.

ஜயமுண்டு பயமில்லை மனமே—இந்த
ஜன்மத்திலே விடுதலையுண்டு நிலையுண்டு. (ஜய)

அநுபல்லவி.

பயனுண்டு பக்தியினாலே—நெஞ்சிற்
பதிவுற்ற குலசக்தி சரணுண்டு பகையில்லை. (ஜய)

சரணங்கள்.

1. புயமுண்டு குன்றத்தைப் போலே—சக்தி
பொற்பாதமுண்டதன் மேலே
நியமமெல்லாம் சக்தி நினை வன்றிப் பிறிதில்லை;
நெறியுண்டு; குறியுண்டு; குலசக்தி வெறியுண்டு.

2. மதியுண்டு செல்வங்கள் சேர்க்கும்—தெய்வ
வலியுண்டு தீமையைப் பேர்க்கும் ;
விதியுண்டு ; தொழிலுக்கு விளைவுண்டு ; குறை
விசனப் பொய்க் கடலுக்குக் குமரன்கைக் [வில்லே;
கணையுண்டு. (ஜய)

3. அலைபட்ட கடலுக்கு மேலே—சக்தி
அருளென்னுந் தோணி யினாலே
தொலையெட்டிக் கரையுற்றுத் துயரற்று விடு
துணிவுற்ற குலசக்தி சரணத்தில் முடி [பட்டுத்
தொட்டு (ஜய)

---

7. ஜய பேரிகை.

பல்லவி.

ஜய பேரிகை கொட்டடா—கொட்டடா
ஜய பேரிகை கொட்டடா !

சரணங்கள்.

1. பயமெனும் பேய்தனை யடித்தோம்—பொய்மைப்
பாம்பைப் பிளந் துயிரைக் குடித்தோம்
விய னுல கனைத்தையும் அமுதென நுகரும்
வேத வாழ்வினைக் கைப்பிடித்தோம்.(ஜயபேரிகை)

2. இரவியி னொளி யிடைக் குளித்தோம்—ஒளி
யின் னமுதினை யுண்டு களித்தோம்
கரவினில் வந்துயிர்க் குலத்தினை யழிக்கும்
காலன் நடு நடுங்க விழித்தோம். (ஜய பேரிகை)

3. காக்கை, குருவி யெங்கள் ஜாதி—நீள்
கடலு மலையு மெங்கள் கூட்டம்
நோக்குந் திசை யெலாம் நாமன்றி வேறில்லை;
நோக்க நோக்கக் களி யாட்டம். (ஜய பேரிகை)

---

8. அல்லா.

பல்லவி.

அல்லா, அல்லா, அல்லா!

சரணங்கள்.

1. பல்லாயிரம் பல்லாயிரங்கோடி கோடி யண்டங்கள்
எல்லாத் திசையிலுமோ ரெல்லை யில்லா வெளி
வானிலே
நில்லாது சுழன்றோட நியமஞ் செய்தருள்
நாயகன்
சொல்லாலு மனத்தாலுந் தொட ரொணாத
பெருஞ்சோதி!
(அல்லா, அல்லா, அல்லா!)

2. கல்லாதவ ராயினும் உண்மை சொல்லாதவ
ராயினும்
பொல்லாதவ ராயினும் தவமில்லாதவ ராயினும்
நல்லாருரை நீதியின்படி நில்லாதவ ராயினும்
எல்லாரும் வந்தேத்து மளவில் யமபயங்
கெடச் செய்பவன்
(அல்லா, அல்லா, அல்லா!)

---

9. யேசு கிறிஸ்து.

தீய ஒழுக்கத்தில் நின்ற மேரி மக்தலேன் என்பாள் யேசு கிறிஸ்துவை அடைந்து, தனது ஒழுக்கத்திற்காகப் பரிதபித்து, தன்னைக் கடையேற்றவேண்டுமென்று வேண்டினாள். யேசுவும் அவளுக்கு அருள் புரிந்தார். யேசு புதைக்கப்பட்ட மூன்றாம் நாள் அவர் உடம்புடன் எழுந்து விண்ணேகினதை மேரி மக்தலேன் கண்ணால் கண்டு பிறருக் கறிவித்ததாய்க் கிறிஸ்து புராணம் கூறுகிறது. இக் கதையையே இங்கு விளக்கியிருக்கிறது.

1. 'ஈசன் வந்து சிலுவையில் மாண்டான்,
எழுந் துயிர்த்தனன் நாள் ஒரு மூன்றில்;
நேச மா மரியா மக்தலேநா
நேரிலே யிந்தச் செய்தியைக் கண்டாள்.'
தேசத்தீர்! இதன் உட்பொருள் கேளீர்:
தேவர் வந்து நமக்குட் புகுந்தே
நாச மின்றி நமை நித்தங் காப்பார்,
நம் அகந்தையை நாம் கொன்று விட்டால்.

2. அன்பு காண் மரியா மக்தலேநா,
ஆவி காணுதிர் யேசு கிறிஸ்து;
முன்பு தீமை வடிவினைக் கொன்றால்
மூன்று நாளினில் நல்லுயிர் தோன்றும்;
பொன் பொலிந்த முகத்தினிற் கண்டே
போற்றுவாள் அந்த நல்லுயிர் தன்னை
அன்பெனும் மரியா மக்தலேநா
ஆஹா! சாலப் பெருங்களி யிஃதே.

3. உண்மை யென்ற சிலுவையிற் கட்டி
உணர்வை ஆணித் தவங்கொண் டடித்தால்,
வண்மைப் பேருயிர் யேசு கிறிஸ்து
வான மேனியில் அங்கு விளங்கும்
பெண்மை காண் மரியா மக்தலேனா,
பேணும் நல்லறம் யேசு கிறிஸ்து.
நுண்மை கொண்ட பொருளிது கண்டீர்
நொடியி லிஃது பயின்றிட லாகும்.

---

10. கற்பனை யூர்.

ஜான் ஸ்கர் என்ற ஆங்கிலப் புலவன் 'நக்ஷத்ர தூதன்" என்ற பத்திரிகையில் பிரசுரித்த "The Town of Let's Pretend" என்ற பாட்டின் மொழி பெயர்ப்பு.

1. கற்பனை யூரென்ற நகருண்டாம்—அங்கு
கந்தர்வர் விளையாடு வராம்.
சொப்பன நாடென்ற சுடர்நாடு—அங்கு
சூழ்ந்தவர் யாவர்க்கும் பேருவகை.

2. திருமணை யிதுகொள்ளைப் போர்க்கப்பல்—இது
ஸ்பானியக் கடலில் யாத்திரை போம்.
வெரு வுற மாய்வார் பலர் கடலில்—நாம்
மீளவு நம்மூர் திரும்பு முன்னே.

3. அந்நகர் தனிலோ ரிளவரசன்—நம்மை
அன்பொடு கண்டுரை செய்திடுவான்;
மன்னவன் முத்தமிட்டெழுப்பிடவே—அவன்
மனைவியு மெழுந் தங்கு வந்திடுவாள்.

4. எக்காலமும் பெரு மகிழ்ச்சி யங்கே
எவ்வகைக் கவலையும் போரு மில்லை ;
பக்குவத் தேயிலை நீர் குடிப்போம்—அங்கு
பதுமை கைக் கிண்ணத்தி லளித்திடவே.

5. இன்னமுதிற் கது நேராகும்—நம்மை
யோவான் விடுவிக்க வரு மளவும்
நன்னக ரதனிடை வாழ்ந்திடுவோம்—நம்மை
நலிந்திடும் பே யங்கு வாராதே.

6. குழந்தைகள் வாழ்ந்திடும் பட்டணங் காண்—
கோல் பந்து யாவிற்கு முயி ருண்டாம் [அங்கு
அழகிய பொன்முடி யரசிகளாம்—அன்றி
அர சிளங் குமரிகள் பொம்மை யெலாம்,

7. செந் தோ லசுரனைக் கொன்றிடவே—அங்கு
சிறு விறகெல்லாம் சுடர் மணி வாள்.
ஸந்தோஷத்துடன் செங்கலையும்—அட்டைத்
தாளையுங் கொண்டங்கு மனை கட்டுவோம்.

8. கள்ள ரவ் வீட்டினுட் புகுந்திடவே—வழி
காண்பதிலா வகை செய் திடுவோம்—ஓ!
பிள்ளைப் பிராயத்தை இழந்தீரே !—நீர்
பின்னு மந் நிலைபெற வேண்டீரோ ?

9. குழந்தைக ளாட்டத்தின் கனவை யெல்லாம்—
கோல நன் னாட்டிடைக் காண்பீரே ; [அந்தக்
இழந்த நல் லின்பங்கள் மீட்குறலாம்—நீர்
ஏகுதிர் கற்பனை நகரினுக்கே.

குறிப்பு:—இதன் பொருள்: கற்பனை நகர மென்பது சித்தத்தில் குழந்தைநிலை பெறுவதை இங்கு குறிப்பிடுகிறது. 'யோவான்' என்பது குமார தேவனுடைய பெயர். 'அக் கடவுள் மனிதனுக்குள்ளே நிலைபெற்று, மனிதன் மோக்ஷமடைவதற்கு முன்னர் குழந்தைப் பருவத்தை அடைய வேண்டும்' என்று யேசு கிறிஸ்து நாதர் சொல்லி யிருக்கும் பொருளை இப்பாடல் குறிப்பிடுகிறது. கவலைகளை முற்றுந் துறந்துவிட்டு உலகத்தை வெறுமே லீலையாகக் கருதினாலன்றி மோக்ஷம் எய்தப் படாது.

---

11. நந்தலாலா.

ராகம்—யதுகுல காம்போதி. தாளம்—ஆதி.

1. காக்கைச் சிறகினிலே நந்தலாலா—நின்றன்
கரிய நிறந் தோன்றுதையே நந்தலாலா;
2. பார்க்கு மரங்களெல்லாம் நந்தலாலா—நின்றன்
பச்சைநிறந் தோன்றுதையே நந்தலாலா;
3. கேட்கு மொலியிலெல்லாம் நந்தலாலா—நின்றன்
கீத மிசைக்குதடா நந்தலாலா;
4. தீக்குள் விரலை வைத்தால் நந்தலாலா—நின்னைத்
தீண்டு மின்பந் தோன்றுதடா நந்தலாலா.

---

12. சொல்.

சொல் ஒன்று வேண்டும். தேவ சக்திகளை நம்முள்ளே
நிலைபெறச் செய்யும் சொல் வேண்டும்.

1. தேவர் வருகவென்று சொல்வதோ ?—ஒரு
செம்மைத் தமிழ் மொழியை நாட்டினால்
ஆவலறிந்து வருவீர்கொலோ?—உம்மை
யன்றி யொரு புகலு மில்லையே.

2. 'ஓம்' என்றுரைத்து விடிற்போதுமோ?—அதில்
உண்மைப் பொரு ளறிய லாகுமோ?
தீமையனைத்து மிறந்தேகுமோ ?—என்றன்
சித்தந் தெளிவு நிலை கூடுமோ ?

3. 'உண்மை யொளிர்க' வென்று பாடவோ?—அதில்
உங்களருள் பொருந்தக் கூடுமோ ?
வண்மை யுடையதொரு சொல்லினால்—உங்கள்
வாழ்வு பெற விரும்பி நிற்கிறோம்.

4. "தீயை யகத்தினிடை மூட்டுவோம்"—என்று
செப்பு மொழி வலிய தாகுமோ?
ஈயைக் கருடநிலை யேற்றுவீர்—எம்மை
என்றுந் துயர மின்றி வாழ்த்துவீர்.

5. வான மழை பொழிதல் போலவே—நித்தம்
வந்து பொழியு மின்பங் கூட்டுவீர்
கானை யழித்து மனை கட்டுவீர்—துன்பக்
கட்டுச் சிதறிவிழ வெட்டுவீர்.

6. விரியு மறிவு நிலை காட்டுவீர்—அங்கு
வீழுஞ் சிறுமைகளை யோட்டுவீர்
தெரியு மொளிவிழியை நாட்டுவீர்—நல்ல
தீரப் பெருந் தொழிலிற் பூட்டுவீர்.

7. மின்ன லனைய திற லோங்குமே—உயிர்
வெள்ளங் கரையடங்கிப் பாயுமே
தின்னும் பொரு ளமுத மாகுமே—இங்குச்
செய்கை யதனில் வெற்றி யேறுமே.

8. தெய்வக் கனல் விளைந்து காக்குமே—நம்மைச்
சேரு மிரு ளழியத் தாக்குமே.
கை வைத்தது பசும்பொன் னாகுமே—பின்பு
காலன் பய மொழிந்து போகுமே.

9. 'வலிமை, வலிமை'யென்று பாடுவோம்—என்
வாழுஞ் சுடர்க் குலத்தை நாடுவோம் [றும்
கலியைப் பிளந்திடக் கை யோங்கினோம்—
கவலை யிருள னைத்து நீங்கினோம். [நெஞ்சிற்

10. 'அமிழ்தம் அமிழ்தம்' என்று கூவுவோம்—நித்தம்
அனலைப் பணிந்து மலர் தூவுவோம்
தமிழிற் பழமறையைப் பாடுவோம்—என்றுந்
தலைமை பெருமை புகழ் கூடுவோம்.

---

13. ஸூர்ய ஸ்தோமம்—ஞானபாநு.

1. திருவளர் வாழ்க்கை, கீர்த்தி, தீரம்,
நல்லறிவு, வீரம்,
மருவுபல் கலையின் சோதி, வல்லமை
யென்ப வெல்லாம்
வருவது ஞானத்தாலே வையக
முழுது மெங்கள்
பெருமைதா னிலவி நிற்கப் பிறந்தது
ஞானபாநு.

2. கவலைகள் சிறுமை, நோவு, கைதவம்,
வறுமைத் துன்பம்,
அவலமா மனைத்தைக் காட்டில் அவலமாம்
புலைமை யச்சம்,
இவை யெலாம் அறிவிலாமை என்பதோர்
இருளிற் பேயாம்.
நவமுறு ஞானபாநு நண்ணுக ;
தொலைக பேய்கள்.

3. அனைத்தையுந் தேவர்க் காக்கி, அறத்தொழில்
செய்யு மேலோர்
மனத்திலே சக்தி யாக வளர்வது
நெருப்புத் தெய்வம் ;
தினத்தொளி ஞானங் கண்டீர் ; இரண்டுமே
சேர்ந்தால் வானோர்

இனத்திலே கூடி வாழ்வர் மனிதரென்
றிசைக்கும் வேதம்.

4. பண்ணிய முயற்சியெல்லாம் பயனுற
வோங்கு மாங்கே
எண்ணி எண்ண மெல்லாம் எளிதிலே
வெற்றி யெய்தும்;
திண்ணிய கருத்தினேடும் சிரித்திடு
முகத்தினேடும்
நண்ணிடு ஞானபாநு, அதனை நாம்
நன்கு போற்றின்.

---

14. ஒளியும் இருளும்.

1. வான மெங்கும் பரிதியின் சோதி;
மலைகள் மீதும் பரிதியின் சோதி;
தானை நீர்க்கடல் மீதினு மாங்கே
தரையின் மீதுந் தருக்களின் மீதும்
கானகத்திலும் பற்பல ஆற்றின்
கரைகள் மீதும் பரிதியின் சோதி;
மானவன்ற னுளத்தினில் மட்டும்
வந்து நிற்கும் இருளிது வென்னே!

2. சோதி யென்னுங் கரையற்ற வெள்ளம்
தோன்றி யெங்குந் திரைகொண்டு பாய,
சோதி யென்னும் பெருங்கடல், சோதிச்
சூறை, மாசறு சோதி யனந்தம்,

சோதி யென்னு நிறைவிஃ துலகைச்
சூழ்ந்து நிற்ப, ஒரு தனி நெஞ்சம்
சோதியன்ற தொர் சிற்றிருள் சேரக்
குமைந்து சோரும் கொடுமையி தென்னே!

3. தேமலர்க்கொ ரமுதன்ன சோதி,
சேர்ந்து புள்ளினம் வாழ்த்திடும் சோதி,
காமமுற்று நிலத்தொடு நீருங்
காற்று நன்கு தழுவி நகைத்தே
தாமயங்கி நல் லின்புறுஞ் சோதி,
தரணி முற்றுந் ததும்பி யிருப்ப,
தீமை கொண்ட புலையிருள் சேர்ந்தோர்
சிறிய நெஞ்சந் தியங்குவ தென்னே!

4. நீர்சுனைக் கணம் மின்னுற் றிலக,
நெடியகுன்றம் நகைத் தெழில் கொள்ள,
கார்ச்சடைக்கரு மேகங்க ளெல்லாம்
கனகமொத்துச் சுடர்கொண்டுலாவ,
தேர்ச்சி கொண்டுபல் சாத்திரங் கற்றுந்
தெவிட்டொ ணாத நல்லின்பக் கருவாம்
வேர்ச்சுடர் பரமாண் பொருள் கேட்டும்
மெலிவோர் நெஞ்சிடை மேவுதலென்னே!

---

15. கடமை.

கடமை புரிவா ரின்புறுவார்
என்னும் பண்டைக் கதை பேணோம்;

கடமை யறியோம் தொழிலறியோம் ;
கட்டென் பதனை வெட்டென் போம் ;
மடமை, சிறுமை, துன்பம், பொய்
வருத்தம், நோவு, மற்றிவை போல்
கடமை நினைவுந் தொலைத் திங்கு
களியுற் றென்றும் வாழ்குவமே.

---

16. விடுதலை (1)

1. இந்தப் புவிதனில் வாழு மரங்களும்
இன்ப நறுமலர்ப் பூஞ்செடிக் கூட்டமும்
அந்த மரங்களைச் சூழ்ந்த கொடிகளும்
ஔடத மூலிகை பூண்டு புல் யாவையும்
எந்தத் தொழில் செய்து வாழ்வன வோ ?

வேறு.

2. மானுட ருழா விடினும் வித்து நடா விடினும்
வரம்புகட்டாவிடினுமன்றி நீர் பாய்ச்சாவிடினும்
வானுலகு நீர் தருமேல் மண்மீது மரங்கள்
வகை வகையா நெற்கள் புற்கள் மலிந் திருக்கு
மன்றே ?
யா னெதற்கு மஞ்சுகிலேன், மானுடரே, நீவிர்
என் மதத்தைக் கைக் கொண்மின் ; பாடுபடல்
வேண்டா ;
ஊனுடலை வருத்தாதீர்;உணவியற்கைகொடுக்கும்;
உங்களுக்குத் தொழிலிங்கே அன்பு செய்தல்
கண்டீர்.

---

17. விடுதலை (2)

ராகம்—நாட்டை.

பல்லவி.

வேண்டுமடி யெப்போதும் விடுதலை, அம்மா!

சரணங்கள்.

1. தூண்டு மின்ப வாடை வீசு துய்ய தேன் கடல்
சூழ நின்ற தீவி லங்கு சோதி வானவர்
ஈண்டு நமது தோழ ராகி எம்மோ டமுதமுண்டு
நீண்ட மகிழ்ச்சி மூண்டு விளைய [குலவ
நினைத்திடுமின்ப மனைத்தும் உதவ
(வேண்டுமடி)

2. விருத்திராதி தானவர்க்குமெலிவதின்றியே[றியே
விண்ணு மண்ணும் வந்து பணிய மேன்மை துன்
பொருத்த முறநல் வேத மோர்ந்து
பொய்மை தீர, மெய்மை நேர
வருத்த மழிய வறுமை யொழிய
வையமுழுதும் வண்மை பொழிய
(வேண்டுமடி)

3. பண்ணில் இனிய பாடலோடு பாயு மொளி
யெலாம்
பாரில் எம்மை யுரிமை கொண்டு பற்றி நிற்கவே
நண்ணி யமரர் வெற்றிகூற
நமது பெண்கள் அமரர் கொள்ள
வண்ண மினிய தேவ மகளிர்
மருவ நாமும் உவகை துள்ள
(வேண்டுமடி)

18. விடுதலை—சிட்டுக் குருவி.

பல்லவி.

விட்டு விடுதலை யாகி நிற்பா யிந்தச்
சிட்டுக் குருவியைப் போலே.

சரணங்கள்.

1. எட்டுத் திசையும் பறந்து திரிகுவை
ஏறியக் காற்றில் விரைவொடு நீந்துவை
மட்டுப் படாதெங்கும் கொட்டிக் கிடக்குமிவ்
வானொளி யென்னு மதுவின் சுவை யுண்டு
(விட்டு)

2. பெட்டையி னோடின்பம் பேசிக் களிப்புற்று
பீடையிலாத தோர் கூடு கட்டிக்கொண்டு
முட்டைதருங் குஞ்சைக் காத்து மகிழ்வெய்தி
முந்த வுணவு கொடுத்தன்பு செய்திங்கு (விட்டு)

3. முற்றத்திலேயுங் கழனி வெளியிலும்
முன்கண்ட தானியம் தன்னைக் கொணர்ந்துண்டு
மற்றப் பொழுது கதை சொல்லித் தூங்கிப் பின்
வைகறை யாகுமுன் பாடி விழிப்புற்று
(விட்டு)

---

19. விடுதலை வெண்பா.

1. சக்தி பதமே சரணென்று நாம் புகுந்து
பக்தியினாற் பாடிப் பலகாலும்—முக்திநிலை
காண்போ மதனாற் கவலைப் பிணி தீர்ந்து
பூண்போம் அமரப் பொறி.

2. பொறிசிந்தும் வெங்கனல்போற் பொய்தீர்ந்து தெய்வ
வெறிகொண்டா லாங்கதுவே வீடாம்—நெறி கொண்ட
வையமெலாந் தெய்வ வலியன்றி வேறில்லை
ஐயமெலாந் தீர்ந்த தறிவு.

3. அறிவிலே தோன்றில் அவனியிலே தோன்றும்
வறிஞராய்ப் பூமியிலே வாழ்வீர்—குறிகண்டு
செல்வமெலாம் பெற்றுச் சிறப்புறவே சக்திதரும்
வெல்வயிரச் சீர்மிகுந்த வேல்.

4. வேலைப் பணிந்தால் விடுதலையாம்; வேல்முருகன்
காலைப் பணிந்தாற் கவலைபோம்—மேலறிவு
தன்னாலே தான்பெற்று சக்தி சக்தி சக்தியென்று
சொன்னா லதுவே சுகம்.

5. சுகத்தினை நான் வேண்டித்தொழுதேன்; எப்போதும்
அகத்தினிலே துன்புற்றழுதேன்—யுகத்தினிலோர்
மாறுதலைக் காட்டி வலிமைநெறி காட்டி
ஆறுதலைத் தந்தா ளவள்.

---

20. மனப் பெண்.

மனமெனும் பெண்ணே! வாழி நீ கேளாய்!
ஒன்றையே பற்றி யூச லாடுவாய்
அடுத்ததை நோக்கி யடுத்தடுத் துலவுவாய்

நன்றையே கொள்ளெனிற் சோர்ந்துகை நழுவு
வாய்
விட்டுவி டென்றதை விடாதுபோய் விழுவாய்
தொட்டதை மீள மீளவுந் தொடுவாய்
புதியது காணிற் புலனழிந் திடுவாய்
புதியது விரும்புவாய் புதியதை யஞ்சுவாய்
அடிக்கடி மதுவினை யணுகிடும் வண்டுபோல்
பழமையாம் பொருளிற் பரிந்துபோய் வீழ்வாய்
பழமையே யன்றிப் பார்மிசை யேதும்
புதுமை காணோமெனப் பொருமுவாய், சீச்சீ !
பிணத்தினை விரும்புங் காக்கையே போல
அழுகுதல், சாதல், அஞ்சுதல் முதலிய
இழிபொருள் காணில் விரைந்ததி லிசைவாய்.
அங்ஙனே
என்னிடத் தென்று மாறுத லில்லா
அன்பு கொண் டிருப்பாய், ஆவி காத்திடுவாய்,
கண்ணினோர் கண்ணுய்க் காதின் காதாய்ப்
புலன் புலப்படுத்தும் புலனு யென்னை
உலக வுருளையில் ஒட்டுற வகுப்பாய்,
இன்பெலாந் தருவாய், இன்பத்து மயங்குவாய்,
இன்பமே நாடி யெண்ணிலாப் பிழை செய்வாய்,
இன்பங் காத்துத் துன்பமே யழிப்பாய்,
இன்பமென் றெண்ணித் துன்பத்து வீழ்வாய்,
தன்னை யறியாய், சகத்தெலாந் தொலைப்பாய்,
தன்பின் னிற்குந் தனிப்பரம் பொருளைக்
காணவே வருந்துவாய், காணெனிற் காணுய்,

சகத்தின் விதிகளைத் தனித்தனி யறிவாய்,
பொதுநிலை யறியாய், பொருளையுங் காணாய்,
மனமெனும் பெண்ணே ! வாழி நீ கேளாய் !
நின்னொடு வாழு நெறியுநன் கறிந்திடேன் ;
இத்தனை நாட்போல் இனியுநின் னின்பமே
விரும்புவன் ; நின்னை மேம்படுத் திடவே
முயற்சிகள் புரிவேன் ; முத்தியுந் தேடுவேன் ;
உன் விழிப் படாமல் என்விழிப் பட்ட
சிவமெனும் பொருளைத் தினமும் போற்றி
உன்றனக் கின்ப மோங்கிடச் செய்வேன்.

21. நெஞ்சொடு சொல்வது.

1. இன்னுமொரு முறைசொல்வேன், பேதைநெஞ்சே,
எதற்கு மினி யுளைவதிலே பயனொன் றில்லை ;
முன்னர் நம திச்சையினாற் பிறந்தோமில்லை ;
முதலிறுதி யிடைநமது வசத்தி லில்லை ;
மன்னுமொரு தெய்வத்தின் சக்தியாலே
வையகத்திற் பொருளெல்லாம் சலித்தல் கண்டாய் ;
பின்னையொரு கவலையுமிங் கில்லை நாளும்
பிரியாதே விடுதலையைப் பிடித்துக் கொள்வாய்.

2. நினையாத விளை வெல்லாம் விளைந்துகூடி
நினைத்தபயன் காண்பதவள் செய்கையன்றோ ?
மனமார வுண்மையினைப் புரட்டலாமோ ?
மஹாசக்தி செய்தநன்றி மறக்கலாமோ ?
எனையாளு மாதேவி, வீரர் தேவி,
இமையவருந் தொழுந்தேவி, எல்லைத் தேவி,

மனைவாழ்வு பொருளெல்லாம் வகுக்குந் தேவி
மலரடியே துணையென்று வாழ்த்தாய் நெஞ்சே.

3. சக்தியென்று புகழ்ந்திடுவோம், முருகனென்போம்,
சங்கரனென்றுரைத்திடுவோம், கண்ணனென்போம்,
நித்தியமிங் கவள்சரணே நிலை யென்றெண்ணி,
நினக்குள்ள குறைகளெலாந் தீர்க்கச் சொல்லி,
பக்தியினாற் பெருமையெலாங் கொடுக்கச்சொல்லி,
பசி பிணிக ளில்லாமற் காக்கச் சொல்லி,
உத்தமநன் னெறிகளிலே சேர்க்கச் சொல்லி,
உலகளந்த நாயகிதா ளுரைப்பாய், நெஞ்சே.

4. 'செல்வங்கள் கேட்டால் நீ கொடுக்க வேண்டும்,
சிறுமைகளென் னிடமிருந்தால் விடுக்க வேண்டும்,
கல்வியிலே மதியினை நீ தொடுக்கவேண்டும்,
கருணையினா லையங்கள் கெடுக்க வேண்டும்,
தொல்லை தரு மகப்பேயைத் தொலைக்கவேண்டும்,
துணையென்று நின்னருளைத் தொடரச் செய்தே
நல்ல வழி சேர்ப்பித்துக் காக்கவேண்டும்,
நமோ நம ஓம் சக்தி' யென நவிலாய் நெஞ்சே.

5. பாட்டினிலே சொல்லுவது மவள் சொல்லாகும்;
பயனன்றி யுரைப்பாளோ? பாராய், நெஞ்சே!
கேட்டது நீ பெற்றிடுவாய், ஐயமில்லை;
கேடில்லை, தெய்வமுண்டு, வெற்றி யுண்டு;
மீட்டுமுனக் குரைத்திடுவேன், ஆதி சக்தி
வேதத்தின் முடியினிலே விளங்கும் சக்தி,
நாட்டினிலே சனகனைப்போல் நமையுஞ் செய்தாள்;
நமோ நம, ஓம் சக்தியென நவிலாய் நெஞ்சே.

22. மனமே.

1. கண்ணன் திருவடி
எண்ணுக மனமே
திண்ணம் அழியா
வண்ணந் தருமே.

2. தருமே நிதியும்
பெருமை புகழும்
கருமா மேனிப்
பெருமா னிங்கே.

3. இங்கே யமரர்
சங்கந் தோன்றும்
மங்குந் தீமை
பொங்கும் நலமே.

4. நலமே நாடிற்
புலவீர் பாடீர்
நிலமா மகளின்
தலைவன் புகழே.

5. புகழ்வீர் கண்ணன்
தகைசே ரமரர்
தொகையோ டசுரப்
பகைதீர்ப்பதையே.

6. தீர்ப்பான் இருளைப்
பேர்ப்பான் கலியை
ஆர்ப்பா ரமரர்
பார்ப்பார் தவமே.

7. தவறு துணர்வீர்
புவியீர் மாலும்
சிவனும் வானோர்
எவரும் ஒன்றே.

8. ஒன்றே பலவாய்
நின்றோர் சக்தி
என்றும் திகழும்
குன்று வொளியே.

---

23. மனத்திற்குக் கட்டளை.

பேயா யுழலுஞ் சிறுமனமே
பேணு யென் சொல் இன்று முதல்
நீயா யொன்றும் நாடாதே
நினது தலைவன் யானே காண்
தாயாம் சக்தி தாளினிலும்
தருமமெனயான் குறிப்பதிலும்
ஓயாதே நின் றுழைத்திடுவாய்
உரைத்தேன் அடங்கி உய்யுதியால்.

---

24. மனத்திற்கு.

சென்றதினி மீளாது, மூடரே, நீர்
எப்போதும் சென்றதையே சிந்தை செய்து
கொன்றழிக்கும் கவலை யெனும் குழியில் வீழ்ந்து
குமையாதீர்! சென்றதனைக் குறித்தல் வேண்டாம்.
இன்று புதி தாய்ப் பிறந்தோம் என்று நீவிர்
எண்ண மதைத் திண்ணமுற இசைத்துக்கொண்டு
தின்று விளை யாடியின்புற் றிருந்து வாழ்வீர்;
தீமையெலாம் அழிந்துபோம், திரும்பி வாரா.

---

25. பகைவனுக் கருள்வாய்.

பகைவனுக் கருள்வாய்—நன்னெஞ்சே
பகைவனுக் கருள்வாய்.

1. புகை நடுவினில் தீயிருப்பதைப்
பூமியிற் கண்டோமே—நன்னெஞ்சே
பூமியிற் கண்டோமே.
பகைநடுவினில் அன்புரு வானநம்
பரமன் வாழ்கின்றான்—நன்னெஞ்சே
பரமன் வாழ்கின்றான்.

(பகைவனு)

2. சிப்பியிலே நல்ல முத்து விளைந்திடுஞ்
செய்தி யறியாயோ—நன்னெஞ்சே
குப்பையிலே மலர் கொஞ்சுங் குருக்கத்திக்
கொடி வளராதோ?—நன்னெஞ்சே

(பகைவனு)

3. உள்ள நிறைவிலோர் கள்ளம் புகுந்திடில்
உள்ள நிறைவாமோ ?—நன்னெஞ்சே
தெள்ளிய தேனிலோர் சிறிது நஞ்சையும்
சேர்த்தபின் தேனுமோ ?—நன்னெஞ்சே
(பகைவனு)

4. வாழ்வை நினைத்தபின் தாழ்வை நினைப்பது
வாழ்வுக்கு நேராமோ ?—நன்னெஞ்சே
தாழ்வு பிறர்க்கெண்ணத் தானழிவானென்ற
சாத்திரங் கேளாயோ ?—நன்னெஞ்சே
(பகைவனு)

5. போருக்கு வந்தங் கெதிர்த்த கவுரவர்
போல வந்தானுமவன்—நன்னெஞ்சே
நேருக் கருச்சுனன் தேரிற் கசை கொண்டு
நின்றதுங் கண்ணனன்றோ ?—நன்னெஞ்சே
(பகைவனு)

6. தின்ன வரும்புலி தன்னையு மன்பொடு
சிந்தையிற் போற்றிடுவாய்—நன்னெஞ்சே
அன்னை பராசக்தி யவ்வுரு வாயினள்
அவளைக் கும்பிடுவாய்—நன்னெஞ்சே
(பகைவனு)

---

26. தெளிவு.

1. எல்லா மாகிக் கலந்து நிறைந்தபின்
ஏழைமை யுண்டோடா?—மனமே!
பொல்லாப் புழுவினைக் கொல்ல நினைத்தபின்
புத்தி மயக்கமுண்டோ ?

2. உள்ள தெலாமோ ருயிரென்று தேர்ந்தபின்
உள்ளங் குலைவ துண்டோ !—மனமே !
வெள்ள மெனப் பொழி தண்ணரு ளாழ்ந்தபின்
வேதனை யுண்டோடா ?

3. சித்தினியல்பு மதன்பெருஞ் சக்தியின்
செய்கையுந் தேர்ந்துவிட்டால்,—மனமே !
எத்தனை கோடி யிடர்வந்து சூழினும்
எண்ணஞ் சிறிது முண்டோ ?

4. செய்க செயல்கள் சிவத்திடை நின்றெனத்
தேவ னுரைத்தனனே ;—மனமே !
பொய்கருதாம லதன்வழி நிற்பவர்
பூதல மஞ்சு வரோ !

5. ஆன்ம வொளிக்கடல் மூழ்கித் திளைப்பவர்க்
கச்சமு முண்டோ டா ?—மனமே !
தேன்மடை யிங்கு திறந்தது கண்டு
தேக்கித் திரிவ மடா !

---

27. ஆத்ம ஜயம்.

1. கண்ணில் தெரியும் பொருளினைக் கைகள்
கவர்ந்திட மாட்டாவோ ?—அட,
மண்ணில் தெரியுது வானம், அது நம்
வசப்பட லாகா தோ ?
எண்ணி யெண்ணிப் பலநாளு முயன்றிங்
கிறுதியிற் சோர்வோமோ ?—அட,

விண்ணிலும் மண்ணிலும் கண்ணிலும் எண்ணிலு
மேவு பரா சக்தியே.

2. என்ன வரங்கள், பெருமைகள், வெற்றிகள்
எத்தனை மேன்மைகளோ—
தன்னை வென்றாலவை யாவும் பெறுவது
சத்திய மாகுமென்றே
முன்னை முனிவர் உரைத்த மறைப் பொருள்
முற்றுமுணர்ந்த பின்னும்
தன்னை வென்றாளும் திறமை பெறா திங்கு
தாழ்வுற்று நிற்போமோ ?

28. பரசிவ வெள்ளம்.

1. உள்ளும் புறமுமா
யுள்ளதெலாந் தானாகும்
வெள்ளமொன் றுண் டாமதனைத்
தெய்வமென்பார் வேதியரே.

2. காணுவன நெஞ்சிற்
கருதுவன உட்கருத்தைப்
பேணுவன யாவும்
பிறப்பதந்த வெள்ளத்தே.

3. எல்லைப் பிரி வற்றதுவாய்
யாதெனுமோர் பற்றிலதாய்
இல்லையுள தென்றறிஞ
ரென்றுமய லெய்துவதாய்

4. வெட்டவெளி யாயறிவாய்
வேறு பல சக்திகளைக்
கொட்டுமுகி லாயணுக்கள்
கூட்டிப் பிரிப்பதுவாய்

5. தூல வணுக்களாய்ச்
சூக்குமமாய்ச் சூக்குமத்திற்
சாலவுமே நுண்ணியதாய்த்
தன்மையெலாந் தானாகி

6. தன்மையொன்றி லாததுவாய்த்
தானே ஒருபொருளாய்த்
தன்மை பலவுடைத்தாய்த்
தான் பலவாய் நிற்பதுவே.

7. எங்குமுளான் யாவும்வலான்
யாவுமறி வானெனவே
தங்கு பல மதத்தோர்
சாற்றுவது மிங்கிதையே.

8. வேண்டுவோர் வேட்கையாய்
வேட்பாராய் வேட்பாருக்
கீண்டுபொரு ளாயதனை
யீட்டுவதாய் நிற்குமிதே.

9. காண்பார் தங் காட்சியாய்க்
காண்பாராய்க் காண்பொருளாய்
மாண்பார்ந் திருக்கும்,
வகுத்துரைக்க வொண்ணாதே.

10. எல்லாந் தானுகி
யிருந்திடினு மிஃதறிய
வல்லார் சிலரென்பர்
வாய்மையெல்லாங் கண்டவரே.

11. மற்றிதனைக் கண்டார்
மலமற்றூர் துன்பமற்றூர்
பற்றிதனைக் கொண்டார்
பயனனைத்துங் கண்டாரே.

12. இப்பொருளைக் கண்டார்
இடருக்கோ ரெல்லைகண்டார்
எப்பொருளுந் தாம்பெற்றிங்
கின்பநிலை யெய்துவரே.

13. வேண்டுவ வெலாம் பெறுவார்
வேண்டா ரெதனையுமற்
றீண்டுபுவி யோரவரை
யீசரெனப் போற்றுவரே.

14. ஒன்றுமே வேண்டா
துலகனைத்தும் ஆளுவர்காண்
என்றுமே யிப்பொருளோ
டேகாந்தத் துள்ளவரே.

15. வெள்ளமடா தம்பி
விரும்பியபோ தெய்திநின
துள்ளமிசைத் தானமுத
வூற்றுய்ப் பொழியுமடா.

16. யாண்டுமிந்த இன்பவெள்ளம்
என்றுநின்னுள் வீழ்வதற்கே
வேண்டு முபாய
மிகவுமெளி தாகுமடா.

17. எண்ணமிட்டா லேபோதும்
எண்ணுவதே யிவ்வின்பத்
தண்ணமுதை யுள்ளே
ததும்பப் புரியும டா.

18. எங்கு நிறைந்திருந்த
ஈசவெள்ள மென்னகத்தே
பொங்குகின்ற தென்றெண்ணிப்
போற்றி நின்றாற் போதுமடா.

19. யாதுமா மீசவெள்ள
மென்னுள் நிரம்பியதென்
றோதுவதே போதுமதை
யுள்ளுவதே போதுமடா.

20. காவித் துணிவேண்டா
கற்றைச் சடை வேண்டா
பாவித்தல் போதும்
பரமநிலை யெய்துதற்கே.

21. சாத்திரங்கள் வேண்டா
சதுமறைக ளேதுமில்லை
தோத்திரங்க ளில்லையுளந்
தொட்டுநின்றாற் போதுமடா.

22\. தவமொன்று மில்லையொரு
சாதனையு மில்லையடா
சிவமொன்றே யுள்ளதெனச்
சிந்தை செய்தாற் போதுமடா.

23\. சந்ததமு மெங்குமெல்லாந்
தானாகி நின்றசிவம்
வந்தெனுளே பாயுதென்று
வாய்சொன்னாற் போதுமடா.

24\. நித்தசிவ வெள்ள மென்னுள்
வீழ்ந்து நிரம்புதென்றுன்
சித்தமிசைக் கொள்ளுஞ்
சிரத்தை யொன்றே போதுமடா.

---

29. பொய்யோ? மெய்யோ?

எல்லா சாஸ்திரங்களும் ஏறக்குறைய உண்மை தான். ஆனால், எல்லாருக்கும், எப்போதும், ஒரே சாஸ்திரம் ஒத்து வராது. சின்ன திருஷ்டாந்தம் சொல்லுகிறேன் :—

ஒரு செல்வர், கிழவனார் ; ஒரு வேளை ஆஹாரம் செய்து கொண்டு, லௌகிக விஷயங்களைத் தான் கவனியாமல், பிள்ளைகள் கையிலே கொடுத்து விட்டு, நியம நிஷ்டைகள் ஜப தபங்களுடன் சுந்தர காண்டத்தையும் கடோபநிஷத்தையும், பாராயணம் செய்து கொண்டு வீட்டை விட்டு வெளியேறாம லிருப்பதே

மேலான வழியென்ற கொள்கை இந்தக் கிழவனுக்குச் சரிப்பட்டு வரும்.

ஒரு 16 வயது ஏழைப்பிள்ளை; தகப்பனில்லை; வீட்டிலே தாயாருக்கும் தங்கைக்கும் தனக்குமாக எங்கேனும் போய் நாலு பணம் கொண்டு வந்தால் தான் அன்றன்று அடுப்பு மூட்டலாம். இவன் மேற்படி சுந்தர காண்ட வழியைப் போய்ப் பிடித்தால் நியாயமாகுமா?

'இந்த உலகமே பொய்' என்று நமது தேசத்தில் ஒரு சாஸ்திரம் வழங்கி வருகிறது. ஸந்யாஸிகள் இதை ஓயாமல் சொல்லிக்கொண்டிருக்கட்டும். அதைப் பற்றி இந்த நிமிஷம் எனக்கு வருத்தமில்லை. குடும்பத்தி லிருப்போருக்கு அந்த வார்த்தை பொருந்துமா? நடுவீட்டில் உச்சரிக்கலாமா? அவச்சொல் லன்றோ? நமக்குத் தந்தை வைத்துவிட்டுப் போன வீடும் வயலும் பொய்யா? தங்கச் சிலைபோலே நிற்கிறாள் மனைவி. நமது துயரத்துக்கெல்லாம் கண்ணீர்விட்டுக் கரைந்தாள்; நமது மகிழ்ச்சியின் போதெல்லாம் உடல் பூரித்தாள்; நமது குழந்தைகளை வளர்த்தாள்; அவள் பொய்யா? குழந்தைகளும் பொய்தானா? பெற்றவரிடம் கேட்கிறேன். குழந்தைகள் பொய்யா? நமது வீட்டில் வைத்துக் கும்பிடும் குலதெய்வம் பொய்யா?

வீடுகட்டிக் குடித்தனம் பண்ணுவோருக்கு மேற்படி சாஸ்திரம் பயன் படாது. நமக்கு இவ்வுலகத்தில் வேண்டியவை நீண்ட வயது, நோயில்லாமை, அறிவு,

செல்வம் என்ற நான்கும். இவற்றைத் தரும்படி தத் தம் குல தெய்வங்களை மன்றாடிக் கேட்க வேண்டும். எல்லா தெய்வங்களும் ஒன்று. அறம், பொருள், இன்பம் என்ற மூன்றிலும் தெய்வ ஒளி காணவேண்டும். தெய்வத்தின் ஒளி கண்டால் நான்காம் நிலையாகிய வீடு தானே கிடைக்கும்.

உலகத்தை நோக்கி வினவுதல்.

1. நிற்பதுவே, நடப்பதுவே, பறப்பதுவே,
நீங்களெல்லாம்
சொற்பனந்தானா ?—பல
தோற்ற மயக்கங்களோ ?
கற்பதுவே, கேட்பதுவே, கருதுவதே,
நீங்களெல்லாம்
அற்ப மாயைகளோ ?—உம்முள்
ஆழ்ந்த பொருளில்லையோ ?

2. வானகமே, இளவெயிலே, மரச்செறிவே,
நீங்களெல்லாம்
கானலி னீரோ ?—வெறுங்
காட்சிப் பிழைதானோ ?
போனதெல்லாம்கனவினைப்போற்புதைந்தழிந்தே
போனதனால்
நானுமோர் கனவோ ?—இந்த
ஞாலமும் பொய்தானோ ?

3. காலமென்றே யொருநினைவுங் காட்சியென்றே
பலநினைவும்
கோலமும் பொய்களோ?—அங்குக்
குணங்களும் பொய்களோ?
சோலையிலே மரங்களெல்லாம் தோன்றுவதோர்
விதையிலென்றால்
சோலை பொய்யாமோ?—இதைச்
சொல்லொடு சேர்ப்பாரோ?

4. காண்பவெல்லா மறையுமென்றால் மறைந்ததெல்
காண்பமன்றோ? [லாம்
வீண்படு பொய்யிலே—நித்தம்
விதி தொடர்ந்திடுமோ?
காண்பதுவே யுறுதிகண்டோம், காண்பதல்லா
துறுதியில்லை
காண்பது சக்தியாம்—இந்தக்
காட்சி நித்தியமாம்.

(பின்னுரை:—முதற் பாட்டிலே, 'நிற்பது' 'நடப்பது' முதலியன உலகத்தில் தோன்றும் வடிவங்கள்; கற்பது, கேட்பது முதலியன செய்கைகள். மூன்றாம் பாட்டிலே, கோலமும் பொய்களோ, அங்கு குணங்களும் பொய்களோ' என்பது, தெளிவாகச் சொன்னால், 'தேளின் உருவம் மாத்திரம் பொய்யோ? அது கொட்டுவதும் பொய்தானோ?' என்ற கேள்வி.)

---

30. நான்.

இரட்டைக் குறள் வெண் செந்துறை.

1. வானிற் பறக்கின்ற புள்ளெலா நான்
மண்ணிற்றிரியும் விலங்கெலா நான்
கானிழல் வளரு மரமெலா நான்
காற்றும் புனலுங் கடலுமே நான்.

2. விண்ணிற் றெரிகின்ற மீனெலா நான்
வெட்ட வெளியின் விரிவெலா நான்
மண்ணிற் கிடக்கும் புழுவெலா நான்
வாரியினுள்ள வுயிரெலா நான்.

3. கம்பனிசைத்த கவியெலா நான்
காருகர் தீட்டு முருவெலா நான்
இம்பர் வியக்கின்ற மாட கூடம்
எழினகர் கோபுரம் யாவுமே நான்.

4. இன்னிசை மாதரிசையுளே னான்
இன்பத்திரள்க ளனைத்துமே நான்
புன்னிலை மாந்தர்தம் பொய்யெலா நான்
பொறையருந் துன்பப் புணர்ப்பெலா நான்.

5. மந்திரங்கோடி யியக்குவோ னான்
இயங்கு பொருளினியல்பெலா நான்
தந்திரங் கோடி சமைத்துளோ னான்
சாத்திர வேதங்கள் சாற்றினோ னான்.

6. அண்டங்கள் யாவையு மாக்கினோ னான்
அவை பிழையாமே சுழற்றுவோ னான்
கண்டநற் சக்திக்கணமெலா நான்
காரணமாகிக் கதித்துளோ னான்.

7. நானெனும் பொய்யை நடத்துவோ னான்
ஞானச் சுடர்வானிற் செல்லுவோ னான்
ஆனபொருள்க ளனைத்தினு மொன்றாய்
அறிவாய் விளங்கு முதற்சோதி நான்.

விநாயகர் நான்மணி மாலை

வெண்பா

(சக்திபெறும்)பாவாணர் சாற்றுபொருள் யாதெனினும்
சித்(தி பெறச் செய்வாக்கு வல்லமைக்கா)—அத்தனே
(நின்)றனக்குக் காப்புரைப்பார் நின்மீது செய்யுநூல்
இன்றிதற்குங் காப்பு நீயே. (1)

கலித்துறை

நீயே சரண நின தருளே சரணஞ் சரணம்
நாயேன் பலபிழை செய்து களைத்துனை நாடிவந்தேன்
வாயே திறவாத மௌனத் திருந்துன் மலரடிக்குத்
தீயே நிகர்த்தொளி வீசுந் தமிழ்க்கவி செய்குவனே. (2)

விருத்தம்

செய்யுந்தொழிலுன் தொழிலே காண்;
சீர்பெற்றிட நீயருள் செய்வாய்,
வையந் தனையும் வெளியினையும்
வானத்தையு முன் படைத்தவனே!
ஐயா, நான் முகப் பிரமா,
யானைமுகனே, வாணிதனைக்
கையாலணைத்துக் காப்பவனே,
கமலா சனத்துக் கற்பகமே. (3)

அகவல்

கற்பக விநாயகக் கடவுளே, போற்றி!
சிற்பர மோனத் தேவன் வாழ்க,
வாரண முகத்தான் மலர்த்தாள் வெல்க,
ஆரண முகத்தான் அருட்பதம் வெல்க,
படைப்புக் கிறையவன் பண்ணவர் நாயகன்
இந்திர குரு என திதயத் தொளிர்வான்
சந்திர மவுலித் தலைவன் மைந்தன்
கணபதி தாளைக் கருத்திடை வைப்போம்;
குணமதிற் பல வாம்; கூறக் கேளீர்:
உட்செவி திறக்கும்; அகக்கண் ஒளிதரும்;
அக்கினி தோன்றும்; ஆண்மை வலியுறும்;
திக்கெலாம் வென்று ஜயக் கொடி நாட்டலாம்;
கட்செவி தன்னைக் கையிலே யெடுக்கலாம்;
விடத்தையும் நோவையும் வெம்பகை யதனையும்
துச்ச மென்றெண்ணித் துயரிலா திங்கு
நிச்சலும் வாழ்ந்து நிலை பெற்றோங்கலாம்;
அச்சந் தீரும்; அமுதம் விளையும்;
வித்தை வளரும்; வேள்வி யோங்கும்;
அமரத் தன்மையு மெய்தவும்
இங்கு நாம் பெறலாம்; இஃதுணர் வீரே. (4)

வெண்பா

(உண)ர்வீர், உணர்வீர் உலகத்தீரிங்குப்
(புண)ர்வீ(ர் அமரு)றும் போக(ம்)—கண(ப)தி(யைப்)
(போ)தவடி வாகப் போற்றிப் பணிந்திடுமின்
காதலுடன் கஞ்சமலர்க் கால்). (5)

கலித்துறை

காலைப் பிடித்தேன் கணபதி நின்பதங் கண்ணி லொற்றி
நூலைப் பல பலவாகச் சமைத்து நொடிப்பொழு(தும்)
வேலைத் தவறு நிகழாது நல்ல வினைகள் செய்துன்
கோலை மனமெனு நாட்டி னிறுத்தல் குறியெனக்கே.(6)

விருத்தம்

எனக்கு வேண்டும் வரங்களை நீ
யிசைப்பேன் கேளாய் கணபதி,
மனத்திற் சலன மில்லாமல்,
மதியிலிருளே தோன்றாமல்,
நினைக்கும் பொழுது நின் மவுன
நிலை வந்திட நீ செயல்வேண்டும்,
கனக்குஞ் செல்வம் நூறு வய
திவையுந்தர நீகடவாயே. (7)

அகவல்

கடமை யாவன தன்னைக் கட்டுதல்,
பிறர் துயர் தீர்த்தல், பிறர் நலம் வேண்டுதல்,
விநாயக தேவனாய், வேலுடைக் குமரனாய்,
நாராயணனாய், நதிச்சடை முடியனாய்,
பிற நாட்டிருப்போர் பெயர் பல கூறி,
அல்லா யெஹோவா எனத் தொழுதன்புறும்
தேவருந் தானாய், திருமகள் பாரதி
உமையெனுந் தேவிய ருகந்தவான் பொருளாய்,
உலகெலாங் காக்கு மொருவனைப் போற்றுதல்—
இந் நான்கே யிப் பூமியிலெவர்க்கும்

கடமையெனப்படும்; பயனிதில் நான்காம்,
அறம் பொருள் இன்பம் வீடெனு முறையே.
தன்னை யாளுஞ் சமர்த்தெனக் கருள்வாய்,
மணக்குள விநாயகா, வான்மறைத் தலைவா,
தனைத்தாளுந் தன்மை நான் பெற்றிடில்,
எல்லாப் பயன்களுந் தாமே யெய்தும்;
அசையா நெஞ்ச மருள்வாய்; உயிரெலாம்
இன்புற்றிருக்க வேண்டி, நின் னிருதாள்
பணிவதே தொழிலெனக் கொண்டு
கணபதி தேவா, வாழ்வேன் களித்தே. (8)

வெண்பா

களியுற்று நின்று கடவுளே யிங்குப்
பழியற்று வாழ்ந்திடக் கண் பார்ப்பாய்—ஒளிபெற்றுக்
கல்விபல தேர்ந்து கடமை யெலா நன்காற்றித்
தொல்வினைக் கட்டெல்லாம் துறந்து. (9)

கலித்துறை

துறந்தார் திறமை பெரிதததினும் பெரிதாகு மிங்குக்
குறைந்தாரைக் காத்தெளியார்க் குண வீந்து குலமக
[ளும்
அறந்தாங்கு மக்களு நீடுழி வாழ்கென அண்டமெலாம்
சிறந்தாளு நாதனைப் போற்றிடுந் தொண்டர் செயுந்
[தவமே. (10)

விருத்தம்

தவமே புரியும் வகை யறியேன்,
சலியா துற நெஞ்சறியாது,

சிவமே நாடிப் பொழுதனைத்துந்
        தியங்கித் தியங்கி நிற்பேனை,
நவமா மணிகள் புனைந்த முடி
        நாதா, கருணு லயனே, தத்
துவமாகியதோர் பிரணவமே,
        அஞ்சேல் என்று சொல்லுதியே. (11)

அகவல்

சொல்லினுக் கரியனுய்ச் சூழ்ச்சிக் கரியனுய்ப்
பல்லுருவாகிப் படர்ந்த வான் பொருளை,
உள்ளுயிராகி யுலகங் காக்கும்
சக்தியே தானுந் தனிச்சுடர்ப் பொருளை
சக்தி குமாரனைச் சந்திர மவுலியைப்
பணிந்தவ னுருவிலே பாவனை நாட்டி,
ஓமெனும் பொருளை யுளத்திலே நிறுத்தி,
சக்தியைக் காக்குந் தந்திரம் பயின்று,
யார்க்கும் எளியனுய் யார்க்கும் வலியனுய்
யார்க்கும் அன்பனுய் யார்க்கு மினியனுய்
வாழ்ந்திட விரும்பினேன் ; மனமே ! நீ யிதை
ஆழ்ந்து கருதி, யாய்ந்தாய்ந்து, பல முறை
சூழ்ந்து, தெளிந்து, பின் சூழ்ந்தார்க் கெல்லாம்
கூறிக் கூறிக் குறைவறத் தேர்ந்து,
தேறித் தேறி, நான் சித்தி பெற்றிடவே,
நின்னு லியன்ற துணை புரி வாயேல்,
பொன்னு லுனக் கொரு கோயில் புனைவேன் ;
மனமே, எனை நீ வாழ்வித்திடுவாய்.
வீணே யுழலுதல் வேண்டா,
சக்திகுமாரன் சரண் புகழ்வாயே. (12)

வெண்பா

புகழ்வோங் கணபதிநின் பொற்கழலை நாளுந்
திகழ்வோம் பெருங்கீர்த்தி சேர்ந்தே—இகழ்வோமே
புல்லரக்கப்பாதகரின் பொய்யை யெலாம்; ஈங்கிதுகாண்
வல்லபை கோன் தந்த வரம். (13)

கலித்துறை

வரமே நமக்கிது கண்டீர் கவலையும் வஞ்சனையும்
கரவும் புலைமை விருப்பமுமையமுங் காய்ந்தெறிந்து
'சிரமீது நங்கள் கணபதி தாண்மலர் சேர்த்தெமக்குத்
தரமேகொல்வானவர்' என்றுளத்தேகளிசார்ந்ததுவே.

விருத்தம்

சார்ந்து நிற்பா யென துளமே,
சலமுங்கரவுஞ் சஞ்சலமும்
பேர்ந்து, பரம சிவாநந்தப்
பேற்றை நாடி, நாடோறும்
ஆர்ந்த வேதப் பொருள் காட்டும்
ஐயன், சக்தி தலைப்பிள்ளை,
கூர்ந்த விடர்கள் போக்கிடு நங்
கோமான் பாதக் குளிர் நிழலே. (15)

அகவல்

நிழலினும் வெயிலினு நேர்ந்தநற் றுணையாய்த்
தழலினும் புனலினு மபாயந் தவிர்த்து
மண்ணினுங் காற்றினும் வானினு மெனக்குப்
பகைமை யொன்றின்றிப் பயந்தவிர்த் தாள்வான்

உள்ளத் தோங்க நோக்குறும் விழியும்
மௌன வாயும் வரந்தரு கையும்
உடைய நம்பெருமான் உணர்விலே நிற்பான்
ஓமெனு நிலையி லொளியாத் திகழ்வான்
வேத முனிவர் விரிவாப் புகழ்ந்த
பிருஹஸ்பதியும் பிரமனும் யாவுந்
தானே யாகிய தனிமுதற் கடவுள்
யானென தற்றார் ஞானமே தானாய்
முக்தி நிலைக்கு மூல வித்தாவான்
ஸத்தெனத் தத்தெனச் சதுர்மறை யாளர்
நித்தமும் போற்று நிர்மலக் கடவுள்
ஏழையர்க் கெல்லா மிரங்கும் பிள்ளை
வாழும்பிள்ளை மணக்குளப் பிள்ளை
வெள்ளாடை தரித்த விட்டுணு வென்று
செப்பிய மந்திரத் தேவனை
முப்பொழு தேத்திப் பணிவது முறையே. (16)

வெண்பா

முறையே நடப்பாய், முழுமூட நெஞ்சே,
இறையேனும் வாடா யினிமேல்—கறையுண்ட
கண்டன் மகன் வேத காரணன் சக்தி மகன்
தொண்டருக் குண்டு துணை. (17)

கலித்துறை

துணையே யெனதுயி ருள்ளே யிருந்து சுடர் விடுக்கும்
மணியே யெனதுயிர் மன்னவனே யென்றன் வாழ்
[வினுக் கோர்

அணியே யெனுள்ளத்தி லாரமுதே யெனதற்புதமே
இணையே துனக்குரைப்பேன் கடை வானில் எழுஞ்
[சுடரே. (18)

விருத்தம்

சுடரே போற்றி, கணத்தேவர்
துரையே போற்றி, எனக்கென்றும்
இடரே யின்றிக் காத்திடுவாய்,
எண்ணு யிரங்கால் முறையிட்டேன்;
படர்வான் வெளியிற் பலகோடி
கோடி கோடிப் பல்கோடி
இடரா தோடு மண்டலங்க
ளிசைத்தாய், வாழி யிறையவனே. (19)

அகவல்

இறைவி இறையவ னிரண்டு மொன்றாகித்
தாயாய்த் தந்தையாய் சக்தியும் சிவனுமாய்
உள் ளொளியாகி யுலகெலாந் திகழும்
பரம்பொருளேயோ! பரம் பொருளேயோ!
ஆதிமூலமே! அனைத்தையுங் காக்கும்
தேவ தேவா, சிவனே, கண்ணா,
வேலா, சாத்தா, விநாயகா, மாடா,
இருளா, சூரியா, இந்துவே, சக்தியே,
வாணீ, காளீ, மாமகளேயோ,
ஆணாய்ப் பெண்ணாய் அலியாய் உள்ள
தியாதுமாய் விளங்கு மியற்கைத் தெய்வமே,
வேதச் சுடரே, மெய்யாங் கடவுளே,

அபயம் அபயம் அபய நான் கேட்டேன்,
நோவு வேண்டேன், நூறாண்டு வேண்டினேன்;
அச்சம் வேண்டேன், அமைதி வேண்டினேன்;
உடைமை வேண்டேன், உன் துணை வேண்டினேன்;
வேண்டா தனைத்தையு நீக்கி
வேண்டிய தனைத்தும் அருள்வதுன் கடனே. (20)

வெண்பா

கடமை தானேது கரிமுகனே வையத்
திடநீ யருள் செய்தா யெங்க—ளுடைமைகளு
மின்பங்களு மெல்லா மீந்தாய் நீ யாங்களுனக்
கென்புரிவோம் கைம்மா றியம்பு. (21)

கலித்துறை

இயம்பு மொழிகள் புகழ் மறை யாகு மெடுத்தவினை
பயன்படும் தேவர் இருபோதும் வந்து பதந்தருவார்
அயன் பதி முன்னோன் கணபதி சூரியன் ஆனைமுகன்
வியன்புகழ் பாடிப் பணிவார் தமக்குறு மேன்மைகளே.

விருத்தம்

மேன்மைப் படுவாய் மனமே கேள்
விண்ணி னிடிமுன் விழுந்தாலும்,
பான்மை தவறி நடுங்காதே,
பயத்தா லேதும் பயனில்லை,
யான் முன் னுரைத்தேன் கோடிமுறை,
இன்னுங்கோடி முறைசொல்வேன்,
ஆன்மாவான கணபதியின்
அருளுண் டச்ச மில்லையே. (23)

அகவல்

அச்ச மில்லை, அமுங்குத லில்லை
நடுங்குதலில்லை, நாணுதலில்லை,
பாவ மில்லை, பதுங்குத லில்லை ;
ஏது நேரினு மிடர்ப்பட மாட்டோம் ;
அண்டஞ் சிதறினு லஞ்ச மாட்டோம் ;
கடல் பொங்கி எழுந்தாற் கலங்க மாட்டோம் ;
யார்க்கு மஞ்சோம், எதற்கு மஞ்சோம் ;
எங்கு மஞ்சோம், எப்பொழுது மஞ்சோம் ;
வான முண்டு, மாரி யுண்டு,
ஞாயிறுங் காற்றும் நல்ல நீரும்
தீயு மண்ணுந் திங்களு மீன்களும்
உடலு மறிவு முயிரு முளவே ;
தின்னப் பொருளுஞ் சேர்ந்திடப் பெண்டும்
கேட்கப் பாட்டுங் காண நல்லுலகும்
களித்துரை செய்யக் கணபதி பெயரும்
என்று மிங்குளவாம் ; சலித்திடாய், ஏழை
நெஞ்சே ; வாழி, நேர்மையுடன் வாழி,
வஞ்சகக் கவலைக் கிடங் கொடேல் மன்னே !
தஞ்ச முண்டு, சொன்னேன்,
செஞ் சுடர்த் தேவன் சேவடி நமக்கே. (24)

வெண்பா

நமக்குத் தொழில் கவிதை நாட்டிற் குழைத்தல்
இமைப் பொழுதுஞ் சோரா திருத்தல்;—உமைக்கினிய
மைந்தன் கணநாதன் நங்குடியை வாழ்விப்பான் ;
சிந்தையே, யிம் மூன்றுஞ் செய். (25)

கலித்துறை

செய்யுங் கவிதை பராசக்தி யாலே செயப்படுங்காண்
வையத்தைக் காப்பவளன்னை சிவசக்தி வண்மையெலாம்
ஐயத்திலுந் துரிதத்திலுஞ் சிந்தி யழிவதென்னே
பையத் தொழில்புரி நெஞ்சே கணாதிபன் பக்தி
கொண்டே. (26)

விருத்தம்

பக்தி யுடையார் காரியத்திற்
பதறார், மிகுந்த பொறுமையுடன்
வித்து முளைக்குந் தன்மைபோல்
மெல்லச் செய்து பயனடைவார்,
சக்தி தொழிலே யனைத்து மெனிற்
சார்ந்த நமக்குச் சஞ்சலமேன் ?
வித்தைக் கிறைவா, கணநாதா,
மேன்மைத் தொழிலிற் பணியெனையே. (27)

அகவல்

எனை நீ காப்பாய், யாவுமாந் தெய்வமே !
பொறுத்தா ரன்றே பூமி யாள்வார் ;
யாவு நீயாயி னனைத்தையும் பொறுத்தல்
செவ்விய நெறி யதிற் சிவநிலை பெறலாம் ;
பொங்குதல் போக்கிப் பொறையெனக் கீவாய் ;
மங்கள குணபதி மணக்குளக் கணபதி
நெஞ்சக் கமலத்து நிறைந் தருள் புரிவாய் ;
அகல்விழி யுமையா ளாசை மகனே.
நாட்டினைத் துயரின்றி நன்கமைத் திடுவதும்

உள்ளமெனு நாட்டை யொரு பிழை யின்றி
ஆள்வதும் பேரொளி ஞாயிறே யனைய
சுடர்தரு மதியொடு துயரின்றி வாழ்தலும்
நோக்கமாக் கொண்டு நின்பத நோக்கினேன் ;
காத்தருள் புரிக, கற்பக விநாயகா,
காத்தருள் புரிக, கடவுளே, யுலகெலாம்
கோத்தருள் புரிக, குறிப்பரும் பொருளே,
அங்குச பாசமுங் கொம்புந் தரித்தாய்
எங்குல தேவா, போற்றி !
சங்கரன் மகனே தாளிணை போற்றி ! (28)

வெண்பா

போற்றி கலியாணி புதல்வனே பாட்டினிலே
ஆற்ற லருளி யடியேனைத்—தேற்றமுடன்
வாணிபதம் போற்றுவித்து வாழ்விப்பாய் வாணியருள்
வீணையொலி என்னுவில் விண்டு. (29)

கலித்துறை

விண்டுரை செய்குவன் கேளாய் புதுவை விநாயகனே
தொண்டுன தன்னை பராசக்திக் கென்றுந் தொடர்ந்திடு
[வேன்
பண்டைச் சிறுமைகள் போக்கி யென்னுவிற் பழுத்த
[சுவைத்
தெண்டமிழ்ப் பாட லொரு கோடி மேவிடச் செய்கு
[வையே. (30)

விருத்தம்

செய்யா ளினியாள் ஸ்ரீதேவி,
 செந்தா மரையிற் சேர்ந்திருப்பாள்
கையா ளெனநின் றடியேன் செய்
 தொழில்கள் யாவும் கைகலந்து
செய்வாள் ; புகழ்சேர்வாணியு
 மென்னுள்ளே நின்று தீங்கவிதை
பெய்வாள், சக்தி துணைபுரிவாள்,
 பிள்ளாய், நின்னைப் பேசிடிலே. (31)

அகவல்

பேசாப் பொருளைப் பேச நான் துணிந்தேன்,
கேட்கா வரத்தைக் கேட்க நான் துணிந்தேன்,
மண்மீதுள்ள மக்கள், பறவைகள்,
விலங்குகள், பூச்சிகள், புற்பூண்டு, மரங்கள்—
யாவுமென் வினையா லிடும்பை தீர்ந்தே
இன்பமுற் றன்புட னிணங்கி வாழ்ந்திடவே
செய்தல் வேண்டும், தேவ தேவா!
ஞானகா சத்து நடுவே நின்று நான்
'பூமண்டலத்தில் அன்பும் பொறையும்
விளங்குக, துன்பமு மிடிமையு நோவுஞ்
சாவு நீங்கிச் சார்ந்த பல்லுயிரெலாம்
இன்புற்று வாழ்க' என்பேன்! இதனைநீ
திருச்செவி கொண்டு திருவுள மிரங்கி
'அங்ஙனே யாகுக' என்பாய், ஐயனே!
இந்நாள், இப்பொழு தெனக் கிவ்வரத்தினை

அருள்வாய்; ஆதிமூலமே! அநந்த
சக்தி குமாரனே! சந்திர மவுலீ!
நித்தியப் பொருளே சரணம்
சரணம் சரணம் சரண மிங்குனக்கே. (32)

வெண்பா

உனக்கே யென்னுயிரு முள்ளமுந் தந்தேன்
மனக்கேதம் யாவினையு மாற்றி—(எனக்கே)
நீண்ட புகழ் வாணாள் நிறை செல்வம் பேரழகு
வேண்டுமட்டும் ஈவாய் விரைந்து. (33)

கலித்துறை

விரைந்துன் திருவுள மென்மீ திரங்கிட வேண்டுமையா
குரங்கை விடுத்துப் பகைவரின் தீவைக்கொளுத்திய
அரங்கத்திலே திருமாதுடன் பள்ளிகொண்டான்[வன்
வரங்கள் பொழியு முகிலே! என் னுள்ளத்து [மருகா!
[வாழ்பவனே! (34)

விருத்தம்

வாழ்க புதுவை மணக்குளத்து
வள்ளல் பாத மணி மலரே;
ஆழ்க வுள்ளஞ் சலனமிலா
தகண்ட வெளிக்கண் அன்பினையே
சூழ்க; துயர்கள் தொலைந்திடுக;
தொலையா..............வினம்,
வீழ்க கலியின் வலியெல்லாம்,
கிருதயுகந்தான் மேவுகவே. (35)

அகவல்

மேவி மேவித் துயரில் வீழ்வாய்,
எத்தனை கூறியும் விடுதலைக் கிசையாய்,
பாவி நெஞ்சே, பார்மிசை நின்னை
இன்புறச் செய்வேன் ; எதற்கு மினியஞ்சேல் ;
ஐயன் பிள்ளை(யார்) அருளால் உனக்கு நான்
அபய மிங்களித்தேன்........நெஞ்(சே)
நினக்கு நானுரைத்தன நிலை நிறுத்தி(டவே)
தீயிடைக் குதிப்பேன் , கடலுள் வீழ்வேன்,
வெவ்விட முண்பேன், மேதினி யழிப்பேன்,
ஏதுஞ் செய்துனை யிடரின்றிக் காப்பேன் ;
மூடநெஞ்சே, முப்பது கோடி
முறையுனக் குரைத்தேன் ; இன்னுமொழிவேன் ;
தலையிலிடி விழுந்தால் சஞ்சலப் படாதே ;
ஏது நிகழினு 'நமக்கேன்' என்றிரு ;
பராசக்தி யுளத்தின்படி யுலக நிகழும் ;
நமக்கேன் பொறுப்பு? "நான் என்றோர் தனிப்பொருள்
இல்லை ; நானெனும் எண்ணமே வெறும் பொய்"
என்றான் புத்தன் ; இறைஞ்சுவோ மவன்பதம்.
இனி யெப்பொழுது முரைத்திடேன். இதை நீ
மறவா திருப்பாய், மடமை நெஞ்சே !
கவலைப் படுதலே கரு நரகம்மா !
கவலையற் றிருத்தலே முக்தி ;
சிவனொரு மகனிதை நினக்கருள் செய்கவே. (36)

வெண்பா

செய்க தவம்! செய்க தவம்! நெஞ்சே! தவம்செய்தால்
எய்த விரும்பியதை யெய்தலாம்—வையகத்தில்
அன்பிற் சிறந்த தவமில்லை; அன்புடையார்
இன்புற்று வாழ்க வியல்பு. (37)

கலித்துறை

இயல்பு தவறி விருப்பம் விளைத லியல்வதன்றாம்
செயலிங்கு சித்த விருப்பினைப் பின்பற்றும்; சீர்மிகவே
பயிலு நல்லன்பை யியல்பெனக் கொள்ளுதிர் பாரிலுள்ளீர்
முயலு வினைகள் செழிக்கும் விநாயகன் மொய்ப்பிணையே. (38)

விருத்தம்

மொய்க்குங் கவலைப் பகை போக்கி,
முன்னோன் அருளைத் துணையாக்கி,
எய்க்கு நெஞ்சை வலியுறுத்தி,
யுடலை யிரும்புக் கிணையாக்கிப்
பொய்க்குங் கலியை நான் கொன்று,
பூலோகத்தார் கண் முன்னே,
மெய்க்குங் கிருத யுகத்தினையே
கொணர்வேன், தெய்வ விதியிஃதே. (39)

அகவல்

விதியே வாழி, விநாயகா வாழி,
பதியே வாழி, பரமா வாழி,
சிதைவினை நீக்கும் தெய்வமே, போற்றி!

புதுவினை காட்டும் புண்ணியா, போற்றி !
மதியினை வளர்க்கு மன்னே, போற்றி !
இச்சையுங் கிரியையு ஞானமு மென்றாக்கு
மூல சக்தியின் முதல்வா, போற்றி !
பிறைமதி சூடிய பெருமான் வாழி,
நிறைவினைச் சேர்க்கு நிர்மலன் வாழி,
கால மூன்றையுங் கடந்தான் வாழி !
சக்தி தேவி சரணம் வாழி !
வெற்றி வாழி, வீரம் வாழி !
பக்தி வாழி, பலபல காலமும்
உண்மை வாழி, ஊக்கம் வாழி !
நல்ல குணங்களே நம்மிடை யமரர்
பதங்களாம், கண்டீர், பாரிடை மக்களே !
கிருத யுகத்தினைக் கேடின்றி நிறுத்த
விரத நான் கொண்டனன் ; வெற்றி
தருஞ்சுடர் விநாயகன் தாளிணை வாழியே.

கண்ணன் பாட்டு

கண்ணன் - என் தோழன்

(புன்னாகவராளி—திஸ்ரஜாதி ஏகதாளம்—வத்ஸல ரஸம்.)

பொன்னவிர் மேனிச் சுபத்திரை மாதைப்
புறங்கொண்டு போவதற்கே—இனி
என்ன வழியென்று கேட்கி லுபாயம்
இரு கணத்தே யுரைப்பான் ;—அந்தக்
" கன்னன் வில்லாளர் தலைவனைக் கொன்றிடக்
காணும் வழியொன் றில்லேன்—வந்திங்
குன்னை யடைந்தனன் " என்னி லுபாயம்
ஒருகணத் தேயுரைப் பான் ; (1)

கானகத்தே சுற்று நாளிலு நெஞ்சிற்
கலக்க மிலாது செய்வான் ;—பெருஞ்
சேனைத் தலைநின்று போர்செய்யும் போதினில்
தேர் நடத்திக் கொடுப்பான் ;—என்றன்
ஊனை வருத்திடு நோய் வரும் போதினில்
உற்ற மருந்து சொல்வான் ;—நெஞ்சம்
ஈனக் கவலைக ளெய்திடும் போதில்
இதஞ் சொல்லி மாற்றிடு வான் ; (2)

பிழைக்கும் வழிசொல்ல வேண்டுமென் றாலொரு
பேச்சினிலே சொல்லு வான் ;
உழைக்கும் வழி வினை யாளும் வழி பயன்
உண்ணும் வழி யுரைப்பான் ;

அழைக்கும் பொழுதினிற் போக்குச் சொல்லாமல்
அரை நொடிக்குள் வருவான் ;
மழைக்குக் குடை பசி நேரத் துணைவென்றன்
வாழ்வினுக் கெங்கள் கண்ணன். (3)

கேட்டபொழுதிற் பொருள் கொடுப்பான் ; சொல்லுங்
கேலி பொறுத்திடுவான் ;—எனை
ஆட்டங்கள் காட்டியும் பாட்டுக்கள் பாடியும்
ஆறுதல் செய்திடுவான் ;—என்றன்
நாட்டத்திற் கொண்ட குறிப்பினை யிஃதென்று
நான் சொல்லு முன்னுணர்வான் ;—அன்பர்
கூட்டத்தி லேயிந்தக் கண்ணனைப் போலன்பு
கொண்டவர் வேறுளரோ ? (4)

உள்ளத்திலே கருவங் கொண்ட போதினில்
ஓங்கி யடித்திடுவான் ;—நெஞ்சில்
கள்ளத்தைக் கொண்டொரு வார்த்தை சொன்னலங்கு
காறி யுமிழ்ந்திடுவான் ;—சிறு
பள்ளத்திலே நெடு நாளழுகுங் கெட்ட
பாசியை யெற்றி விடும்—பெரு
வெள்ளத்தைப் போலருள் வார்த்தைகள் சொல்லி
மெலிவு தவிர்த்திடு வான் ; (5)

சின்னக் குழந்தைகள் போல் விளையாடிச்
சிரித்துக் களித்திடுவான் ;—நல்ல
வன்ன மகளிர் வசப்படவே பல
மாயங்கள் சூழ்ந்திடுவான் ;—அவன்
சொன்னபடி நட வாவிடி லோ மிகத்
தொல்லை யிழைத்திடுவான் ;—கண்ணன்

தன்னை யிழந்து விடில், ஐயகோ, பின்
சகத்தினில் வாழ்வ கிலேன். (6)

கோபத்திலே யொரு சொல்லிற் சிரித்துக்
குலுங்கிடச் செய்திடுவான் ;—மனஸ்
தாபத்திலே யொன்று செய்து மகிழ்ச்சி
தளிர்த்திடச் செய்திடுவான் ;—பெரும்
ஆபத்தினில் வந்து பக்கத்திலே நின்
றதனை விலக்கிடுவான் ;—சுடர்த்
தீபத்திலேவிழும் பூச்சிகள் போல் வருந்
தீமைகள் கொன்றிடுவான் ; (7)

உண்மை தவறி நடப்பவர் தம்மை
உதைத்து நசுக்கிடுவான் ;—அருள்
வண்மையி னாலவன் மாத்திரம் பொய்கள்
மலை மலை யாவுரைப்பான் ;—நல்ல
பெண்மைக் குணமுடையான் ; சில நேரத்திற்
பித்தர் குணமுடையான் ;—மிகத்
தண்மைக் குணமுடையான் ; சில நேரம்
தழலின் குண முடையான். (8)

கொல்லுங் கொலைக் கஞ்சிடாத மறவர்
குணமிகத் தானுடையான் ;—கண்ணன்
சொல்லு மொழிகள் குழந்தைகள் போலொரு
சூதறி யாது சொல்வான் ;—என்றும்
நல்லவ ருக்கொரு தீங்கு நண்ணாது
நயமுறக் காத்திடுவான் ;—கண்ணன்
அல்லவ ருக்கு விடத்தினில் நோயில்
அழலி னிலுங் கொடியான். (9)

[library stamp]

காதல் விளைய மயக்கிடும் பாட்டினில்
கண் மகிழ் சித்திரத்தில்—பகை
மோதும் படைத்தொழில் யாவினுமே திற
முற்றிய பண்டிதன் காண்;—உயர்
வேதமுணர்ந்த முனிவருணர் வினில்
மேவு பரம் பொருள் காண்;—நல்ல
கீதை யுரைத்தெனை யின்புறச் செய்தவன்
கீர்த்திகள் வாழ்த்திடுவேன். (10)

கண்ணன் - என் தாய்

நொண்டிச் சிந்து

உண்ண உண்ணத் தெவிட்டாதே—அம்மை
உயிரெனும் முலையினில் உணர்வெனும் பால்;
வண்ணமுற வைத்தெனக்கே—என்றன்
வாயினிற் கொண் டூட்டு மோர் வண்மையுடையாள்,
கண்ணனெனும் பெயருடையாள்,—என்னைக்
கட்டிநிறை வான் எனுந்தன் கையிலணைத்து
மண்ணெனுந்தன் மடியில் வைத்தே—பல
மாயமுறுங் கதை சொல்லி மனங்களிப்பாள். (1)

இன்பமெனச் சில கதைகள்—எனக்
கேற்றமென்றும் வெற்றி யென்றும் சில கதைகள்
துன்பமெனச் சில கதைகள்—கெட்ட
தோல்வியென்றும் வீழ்ச்சியென்றுஞ் சிலகதைகள்
என்பருவம் என்றன் விருப்பம்—எனும்
இவற்றினுக் கிணங்க வென்னுள மறிந்தே
அன்பொ டவள் சொல்லி வருவாள்;—அதில்
அற்புத முண்டாய்ப் பரவச மடைவேன். (2)

விந்தை விந்தை யாக வெனக்கே—பல
வித விதத் தோற்றங்கள் காட்டுவிப்பாள்;
சந்திரனென் றொரு பொம்மை—அதில்
தண்ணமுதம் போல ஒளி பரந்தொழுகும்;
மந்தை மந்தை யா மேகம்—பல
வன்ன முறும் பொம்மையது மழைபொழியும்;
முந்த ஒரு சூரியனுண்டு—அதன்
முகத்தொளி கூறுதற் கோர் மொழியிலையே. (3)

வானத்து மீன்க ளுண்டு—சிறு
மணிகளைப் போல் மின்னி நிறைந்திருக்கும்;
நானத்தைக் கணக்கிடவே—மன
நாடிமிக முயல்கினுங் கூடுவதில்லை;
கானத்து மலைகளுண்டு—எந்தக்
காலமுமோ ரிடம் விட்டு நகர்வதில்லை,
மோனத்திலே யிருக்கும்—ஒரு
மொழியுரை யாது விளையாட வருங்காண். (4)

நல்ல நல்ல நதிகளுண்டு—அவை
நாடெங்கு மோடி விளையாடி வருங்காண்;
மெல்ல மெல்லப் போயவை தாம்—விழும்
விரிகடற் பொம்மையது மிகப் பெரிதாம்;
எல்லையதிற் காணுவ தில்லை;—அலை
எற்றி நுரை கக்கியொரு பாட்டிசைக்கும்;
ஒல்லெனுமப் பாட்டினிலே—அம்மை
ஓமெனும் பெயரென்றும் ஒலித்திடுங்காண். (5)

சோலைகள் காவினங்கள்—அங்கு
சூழ்தரும் பலநிற மணிமலர்கள்

சாலவு மினியனவாய்—அங்கு
தருக்களில் தூங்கிடும் கனிவகைகள்
ஞாலமுற் றிது நிறைந்தே—மிக
நயந்தரு பொம்மைக ளெனக் கெனவே
கோலமுஞ் சுவையு முற—அவள்
கோடி பல கோடிகள் குவித்து வைத்தாள். (6)

தின்றிடப் பண்டங்களும்—செவி
தெவிட்டறக் கேட்க நற் பாட்டுகளும்
ஒன்றுறப் பழகுதற்கே—அறி
வுடைய மெய்த்தோழரு மவள் கொடுத்தாள் ;
கொன்றிடு மென இனிதாய்,—இன்பக்
கொடு நெருப்பாய், அனற் சுவை யமுதாய்,
நன்றியல் காதலுக்கே—இந்த
நாரியர் தமை யெனைச் சூழ வைத்தாள். (7)

இறகுடைப் பறவைகளும்—நிலந்
திரிந்திடும் விலங்குகள் ஊர்வனகள்
அறை கடல் நிறைந்திடவே—எண்ணில்
அமைத்திடற் கரிய பல் வகைப்படவே
சுறவுகள் மீன் வகைகள்—எனத்
தோழர்கள் பலருமிங் கெனக் களித்தாள் ;
நிறைவுற இன்பம் வைத்தாள் ;—அதை
நினைக்கவு முழுதினுங் கூடுதில்லை. (8)

சாத்திரங் கோடி வைத்தாள் ;—அவை
தம்மினு முயர்ந்ததோர் ஞானம் வைத்தாள் ;
மீத்திடும் பொழுதினிலே—நான்
வேடிக்கை யுறக் கண்டு நகைப்பதற்கே

கோத்த பொய் வேதங்களும்—மதக்
கொலைகளும் அரசர்தம் கூத்துக்களும்
மூத்தவர் பொய்ந்நடையும்—இள
மூடர்தம் கவலையு மவள் புனைந்தாள் ; (9)

வேண்டிய கொடுத்திடுவாள் ;—அவை
விரும்புமுன் கொடுத்திட விரைந்திடுவாள் ;
ஆண்டருள் புரிந்திடுவாள் ;—அண்ணன்
அருச்சுனன் போலெனை யாக்கிடுவாள் ;
யாண்டுமெக் காலத்திலும்—அவள்
இன்னருள் பாடுநற் றொழில் புரிவேன் ;
நீண்டதொர் புகழ் வாழ்வும்—பிற
நிகரறு பெருமையு மவள் கொடுப்பாள். (10)

கண்ணன் - என் தந்தை

நொண்டிச்சிந்து—ப்ரதான ரஸம் அத்புதம்

பூமிக் கெனை யனுப்பினுள் ;—அந்தப்
புத மண்டலத்திலென் தம்பிக ளுண்டு ;
நேமித்த நெறிப்படியே—இந்த
நெடுவெளி யெங்கணு நித்த முருண்டே
போமித் தரை களிலெல்லாம்—மனம்
போல விருந்தாளுபவ ரெங்க ளினத்தார் ;
சாமி யிவற்றினுக் கெல்லாம்—எங்கள்
தந்தை யவன் சரிதைகள் சிறி துரைப்பேன். (1)

செல்வத்திற்கோர் குறையில்லை ;—எந்தை
சேமித்து வைத்த பொன்னுக் களவொன்றில்லை ;

கல்வியில் மிகச் சிறந்தோன்—அவன்
கவிதையி னினிமை யொர் கணக்கிலில்லை ;
பல்வகை மாண்பி னிடையே—கொஞ்சம்
பயித்திய மடிக்கடி தோன்றுவதுண்டு ;
நல்வழி செல்லுபவரை—மனம்
நையும் வரை சோதனை செய் நடத்தையுண்டு. (2)

நாவு துணிகுவ தில்லை—உண்மை
நாமத்தை வெளிப்பட உரைப்பதற்கே ;
யாவருந் தெரிந்திடவே—எங்கள்
ஈச னென்றும் கண்ண னென்றும் சொல்லுவதுண்டு ;
மூவகைப் பெயர் புனைந்தே—அவன்
முகமறி யாதவர் சண்டைகள் செய்வார் ;
தேவர் குலத்தவ னென்றே—அவன்
செய்தி தெரியாதவர் சிலருரைப்பார். (3)

பிறந்தது மறக்குலத்தில் ;—அவன்
பேதமற வளர்ந்ததும் இடைக்குலத்தில் ;
சிறந்தது பார்ப்பனருள்ளே ;—சில
செட்டி மக்க ளோடு மிகப் பழக்கமுண்டு ;
நிறந்தனிற் கருமை கொண்டான் ;—அவன்
நேயமுறக் களிப்பது பொன்னிறப் பெண்கள் ;
துறந்த நடைக ளுடையான் ;—உங்கள்
சூனியப் பொய்ச் சாத்திரங்கள் கண்டு நகைப்பான். (4)

ஏழைகளைத் தோழமை கொள்வான் ;—செல்வம்
ஏறியார் தமைக்கண்டு சீறி விழுவான் ;
தாழவரு துன்ப மதிலும்—நெஞ்சத்
தளர்ச்சி கொள்ளாதவர்க்குச் செல்வ மளிப்பான் ;

நாழிகைக்கோர் புத்தி யுடையான் ;—ஒரு
நாளிருந்தபடி மற்றோர் நாளினி லில்லை.
பாழிடத்தை நாடி யிருப்பான் ;—பல
பாட்டினி லுங்கதையிலு நேர மழிப்பான். (5)

இன்பத்தை யினிதெனவும்—துன்பம்
இனிதில்லை யென்று மவன் எண்ணுவதில்லை ;
அன்பு மிகவு முடையான் ;—தெளிந்
தறிவினில் உயிர்க்குலம் ஏற்ற முறவே
வன்புகள் பல புரிவான் ;—ஒரு
மந்திரியுண் டெந்தைக்கு விதியென்பவன் ;
முன்பு விதித்த தனையே—பின்பு
முறைப்படி யறிந்துன்னை மூட்டி விடுவான். (6)

வேதங்கள் கோத்து வைத்தான் ;—அந்த
வேதங்கள் மனிதர்தம் மொழியி லில்லை ;
வேதங்களென்று புவியோர்—சொல்லும்
வெறுங்கதைத் திரளிலவ் வேதமில்லை ;
வேதங்க ளென்றவற்றுள்ளே—அவன்
வேதத்திற் சில சில கலந்ததுண்டு ;
வேதங்க ளன்றி யொன்றில்லை—இந்த
மேதினி மாந்தர் சொலும் வார்த்தைக ளெல்லாம். (7)

நாலு குலங்க ளமைத்தான் ;—அதை
நாசமுறப் புரிந்தனர் மூட மனிதர் :
சீல மறிவு கருமம்—இவை
சிறந்தவர் குலத்தினிற் சிறந்தவராம் ;
மேலவர் கீழவரென்றே—வெறும்
வேடத்திற் பிறப்பினில் விதிப்பனவாம்

போலிச் சுவடியை யெல்லாம்—இன்று
பொசுக்கிவிட்டாலெவர்க்கும்நன்மையுண்டென்பான் (8)

வயது முதிர்ந்து விடினும்—எந்தை
வாலிபக் களையென்று மாறுவதில்லை;
துயரில்லை, மூப்புமில்லை,—என்றும்
சோர்வில்லை, நோயொன்று தொடுவதில்லை;
பயமில்லை, பரிவொன்றில்லை,—எவர்
பக்கமுநின் றெதிர்ப்பக்கம் வாட்டுவதில்லை;
நயமிகத் தெரிந்தவன் காண்;—தனி
நடுநின்று விதிச்செயல் கண்டு மகிழ்வான். (9)

துன்பத்தில் நொந்து வருவோர்—தன்னைத்
தூவென் றிகழ்ந்து சொல்லி வன்பு கனிவான்;
அன்பினைக் கைக்கொளென்பான்;—துன்பம்
அத்தனையு மப்பொழுது தீர்ந்திடு மென்பான்;
என்புடை பட்டபொழுதும்—நெஞ்சில்
ஏக்கமுறப் பொறுப்பவர் தம்மை யுகப்பான்;
இன்பத்தை எண்ணுபவர்க்கே—என்றும்
இன்பமிகத் தருவதி லின்ப முடையான். (10)

கண்ணன் - என் சேவகன்

கூலி மிகக் கேட்பார் கொடுத்ததெலாந் தாமறப்பார்;
வேலை மிக வைத்திருந்தால் வீட்டிலே தங்கிடுவார்;
'ஏனடா, நீ நேற்றைக் கிங்குவர வில்லை' யென்றால்
பானையிலே தேளிருந்து பல்லாற் கடித்ததென்பார்;
வீட்டிலே பெண்டாட்டி மேற்பூதம் வந்ததென்பார்;

பாட்டியார் செத்துவிட்ட பன்னிரண்டாநாளென்பார்;
ஓயாமற் பொய்யுரைப்பார்; ஒன்றுரைக்க வேறுசெய்வார்;
தாயாதியோடு தனி யிடத்தே பேசிடுவார்;
உள் வீட்டுச் செய்தியெலாம் ஊரம் பலத்துரைப்பார்;
எள் வீட்டி லில்லை யென்றால் எங்கு முரசறைவார்.
சேவகரால் பட்ட சிரம மிக வுண்டு, கண்டீர்;
சேவகரில் லாவிடிலோ, செய்கை நடக்கவில்லை.
இங்கிதனால் யானும் இடர் மிகுந்து வாடுகையில்,
எங்கிருந்தோ வந்தான், 'இடைச்சாதி நான்' என்றான்;
"மாடு கன்று மேய்த்திடுவேன், மக்களைநான் காத்திடுவேன்;
வீடு பெருக்கி விளக்கேற்றி வைத்திடுவேன்;
சொன்னபடிகேட்பேன்; துணிமணிகள் காத்திடுவேன்;
சின்னக் குழந்தைக்குச் சிங்காரப் பாட்டிசைத்தே
ஆட்டங்கள் காட்டி அழாதபடி பார்த்திடுவேன்;
காட்டுவழி யானாலும், கள்ளர்பய மானாலும்,
இரவிற் பகலிலே யெந்நேர மானாலும்,
சிரமத்தைப் பார்ப்பதில்லை, தேவரீர் தம்முடனே
சுற்றுவேன், தங்களுக்கோர் துன்பமுறாமற் காப்பேன்;
கற்ற வித்தை யேதுமில்லை; காட்டு மனிதன், ஐயே!
ஆன பொழுதுங் கோலடி குத்துப்போர் மற்போர்
நானறிவேன்; சற்றும் நயவஞ்சனை புரியேன்"
என்று பலசொல்லி நின்றான். "ஏது பெயர்? சொல்" என்றேன்.

"ஒன்றுமில்லை; கண்ணனென்பார் ஊரிலுள்ளோர் என்னை" என்றான்.

கட்டுறுதியுள்ள வுடல், கண்ணிலே நல்ல குணம்,

ஒட்டுறவே நன்று வுரைத்திடுஞ்சொல்—ஈங்கிவற்றால்,
தக்கவனென் றுள்ளத்தே சார்ந்த மகிழ்ச்சியுடன்,
"மிக்கவுரை பல சொல்லி விருது பல சாற்றுகிறாய்;
கூலியென்ன கேட்கின்றாய்? கூறு" கென்றேன். "ஐய
தாலிகட்டும் பெண்டாட்டி சந்ததிக ளேதுமில்லே;[னே!
நானோர் தனியாள்; நரை திரைதோன் றாவிடினும்
ஆன வயதிற் களவில்லை; தேவரீர்
ஆதரித்தாற் போதும் அடியேனை; நெஞ்சிலுள்ள
காதல் பெரிதெனக்குக் காசு பெரிதில்லை" யென்றான்.
பண்டைக் காலத்துப் பயித்தியத்தி லொன்றெனவே
கண்டு, மிகவும் களிப்புடனே நானவனை
ஆளாகக் கொண்டு விட்டேன். அன்று முதற்கொண்டு,
நாளாக நாளாக, நம்மிடத்தே கண்ணனுக்குப்
பற்று மிகுந்து வரல் பார்க்கின்றேன்; கண்ணனால்
பெற்றுவரு நன்மையெலாம் பேசிமுடியாது.
கண்ணை யிமையிரண்டும் காப்பதுபோல், என்குடும்பம்
வண்ணமுறக் காக்கின்றான். வாய்முணுத்தல் கண்டறி
வீதி பெருக்குகிறான்; வீடுசுத்த மாக்குகிறான்.[யேன்.
தாதியர் செய் குற்றமெலாந் தட்டி யடக்குகிறான்;
மக்களுக்கு வாத்தி, வளர்ப்புத்தாய், வைத்தியனாய்,
ஒக்க நயங் காட்டுகிறான்; ஒன்றுங் குறைவின்றிப்
பண்டமெலாஞ் சேர்த்துவைத்துப் பால் வாங்கி மோர்
பெண்டுகளைத் தாய்போற் பிரியமுற ஆதரித்து[வாங்கிப்
நண்பனாய், மந்திரியாய், நல்லா சிரியனுமாய்,
பண்பிலே தெய்வமாய்ப் பார்வையிலே சேவகனாய்,
எங்கிருந்தோ வந்தான், இடைச்சாதி யென்று
சொன்னான்.

இங்கிவனை யான்பெறவே என்ன தவஞ் செய்து
விட்டேன்!
கண்ணன் எனதகத்தே கால்வைத்த நாள்முதலாய்
எண்ணம் விசாரம் எதுவு மவன் பொறுப்பாய்ச்
செல்வம், இளமாண்பு, சீர், சிறப்பு, நற்கீர்த்தி,
கல்வி, அறிவு, கவிதை, சிவயோகம்,
தெளிவே வடிவாஞ் சிவஞானம், என்றும்
ஒளிசேர் நலமனைத்தும் ஓங்கி வரு கின்றனகாண்!
கண்ணனைநான் ஆட்கொண்டேன்! கண்கொண்டேன்
கண்கொண்டேன்!
கண்ணனெனை யாட்கொள்ளக் காரணமுமுள்ளனவே!

கண்ணன் – என் அரசன்

பகைமை முற்றி முதிர்ந்திடு மட்டிலும்
பார்த்திருப்ப தல்லா லொன்றுஞ் செய்திடான்
நகைபுரிந்து பொறுத்துப் பொறுத்தையோ
நாட்கள் மாதங்க ளாண்டுகள் போக்குவான். (1)

கண்ணன் வென்று பகைமை யழிந்து நாம்
கண்ணிற் காண்ப தரிதெனத் தோன்றுமே;
எண்ணமிட் டெண்ணமிட்டுச் சலித்து நாம்
இழந்த நாட்கள் யுகமெனப் போகுமே. (2)

படைகள் சேர்த்தல் பரிசனம் சேர்த்திடல்
பணமுண் டாக்க லெதுவும் புரிந்திடான்;
'இடையன், வீரமிலாதவன், அஞ்சினேன்'
என்றவர் சொலும் ஏச்சிற்கு நாணிலான்; (3)

கொல்லப் பூத மனுப்பிடு மாமனே
கோலு யர்த்துல காண்டு களித்திட,
முல்லை மென்னகை மாதர்க்கும் பாட்டிற்கும்
மோக முற்றுப் பொழுதுகள் போக்குவான் ; (4)
வான நீர்க்கு வருந்தும் பயிரென
மாந்தர் மற்றிவன் போர்க்குத் தவிக்கவும்,
தானங் கீர்த்தனை தாளங்கள் கூத்துக்கள்
தனிமை வேய்ங்குழ லென்றிவை போற்றுவான்; (5)
காலினைக் கையினுற்பற்றிக் கொண்டு நாம்
கதி யெமக் கொன்று காட்டுவை யென்றிட்டால்,
நாலி லொன்று பலித்திடுங் காணென் பான் ;
நாமச் சொல்லின் பொருளெங் குணர்வதே ? (6)
நாமவன் வலி நம்பி யிருக்கவும்,
நாண மின்றிப் பதுங்கி வளருவான் ;
தீமைதன்னை விலக்கவுஞ் செய்குவான் ;
சிறுமை கொண் டொளித்தோடவுஞ் செய்குவான்; (7)
தந்திரங்கள் பயிலவுஞ் செய்குவான் ;
சவுரியங்கள் பழகவுஞ் செய்குவான் ;
மந்திரத் திற னும்பல காட்டுவான் ;
வலிமை யின்றிச் சிறுமையில் வாழ்குவான் ; (8)
காலம் வந்துகை கூடுமப் போதிலோர்
கணத்தி லேபுதி தாக விளங்குவான் ;
ஆலகால விடத் தினைப்போலவே,
அகில முற்று மசைந்திடச் சீறுவான்; (9)
வேரும் வேரடி மண்ணு மிலாமலே
வெந்து போகப் பகைமை பொசுக்குவான் ;

பாரும் வானமு மாயிர மாண்டுகள்
பட்ட துன்பங் கணத்திடை மாற்று வான் ; (10)

சக்கரத்தை யெடுப்ப தொரு கணம் ;
தருமம் பாரில் தழைத்தல் மறுகணம் ;
இக்கணத்தி லிடைக்கண மொன்றுண்டோ ?
இதனுள்ளே பகை மாய்த்திட வல்லன் காண் ! (11)

கண்ண னெங்க ளரசன் புகழினைக்
கவிதை கொண்டெந்தக் காலமும் போற்றுவேன் ;
திண்ணை வாயில் பெருக்கவந் தேனெனைத்
தேசம் போற்றத் தன் மந்திரி யாக்கினான். (12)

நித்தச் சோறினுக் கேவல் செய வந்தேன் ;
நிகரிலாப் பெருஞ் செல்வ முதவினான்.
வித்தை நன்கு கல் லாதவன் என்னுளே
வேத நுட்பம் விளங்கிடச் செய்திட்டான். (13)

கண்ண னெம் பெரு மானருள் வாழ்கவே !
கலி யழிந்து புவித்தவம் வாழ்கவே !
அண்ண லின்னருள் நாடிய நாடுதான்
அவல நீங்கிப் புகழி லுயர்கவே ! (14)

கண்ணன் - என் சீடன்

ஆசிரியப்பா

யானே யாகி என்னலாற் பிறவாய்
யானும் அவையுமாய் இரண்டினும் வேறாய்
யாதோ பொருளாம் மாயக் கண்ணன்,
என்னிலு மறிவினிற் குறைந்தவன் போலவும்,
என்னைத் துணைக்கொண் டென்னுடை முயற்சியால்

என்னடை பழகலால் என் மொழி கேட்டலால்
மேம்பா டெய்த வேண்டினேன் போலவும்,
யான் சொலுங் கவிதை என்மதி யளவை
இவற்றினைப் பெருமை யிலங்கின வென்று
கருதுவான் போலவும், கன்னக் கள்வன்
சிடனு வந்தென்னைச் சேர்ந்தனன், தெய்வமே!
பேதையேன் அவ்வலைப் பின்னலில் வீழ்ந்து
பட்டன தொல்லை பல பெரும் பாரதம்;
உளத்தினை வென்றிடேன்; உலகினை வெல்லவும்
தானகஞ் சுடாதேன் பிறர் தமைத் தானெனும்
சிறுமையி னகற்றிச் சிவத்திலே நிறுத்தவும்
தன்னுளே தெளிவும் சலிப்பிலா மகிழ்ச்சியும்
உற்றிடேன் இந்தச் சகத்திலே யுள்ள
மாந்தர்க் குற்ற துயரெலா மாற்றி
இன்பத் திருத்தவும் எண்ணிய பிழைக்கெனைத்
தண்டனை புரிந்திடத் தானுளங் கொண்டு,
மாயக் கண்ணன் வலிந்தெனைச் சார்ந்து,
புகழ்ச்சிகள் கூறியும், புலமையை வியந்தும்,
பலவகை யால் அகப் பற்றுறச் செய்தான்;
வெறும் வாய் மெல்லுங் கிழவிக் கிஃதோர்
அவலாய் மூண்டது; யானுமங் கவனை
உயர் நிலைப் படுத்தலில் ஊக்க மிக் கவனுய்,
"இன்னது செய்திடேல், இவரொடு பழகேல்,
இவ்வகை மொழிந்திடேல், இனையன விரும்பேல்,
இன்னது கற்றிடேல், இன்ன நூல் கற்பாய்,
இன்னவ ருறவு கொள், இன்னவை விரும்புவாய்"

எனப்பல தருமம் எடுத்தெடுத் தோதி,
ஓய்விலா தவனோ டுயிர் விட லானேன்.
கதையிலே கணவன் சொல்லினுக் கெல்லாம்
எதிர் செயும் மனைவி போல், இவனு நான் காட்டு
நெறியினுக் கெல்லாம் நேரெதிர் நெறியே
நடப்பா னாயினன். நானிலத் தவர்தம்
மதிப்பையும் புகழுறு வாழ்வையும் புகழையும்
தெய்வமாக் கொண்ட சிறு மதி யுடையேன்,
கண்ணனுஞ் சீடன் யான் காட்டிய வழியெலாம்
விலகியே நடக்கும் விநோதமிங் கன்றியும்,
உலகினர் வெறுப்புறும் ஒழுக்கமத் தனையும்
தலையாக்கொண்டு சார்பெலாம் பழிச்சொலும்
இகழுமிக் கவனாய், என் மனம் வருந்த
நடந்திடல் கண்டேன்; நாட்பட நாட்படக்
கண்ணனுந் தனது கழிபடு நடையில்
மிஞ்சுவா னாகி, வீதியிற் பெரியோர்
கிழவிய ரெல்லாங் கிறுக்க னென் றிவனை
இகழ்ச்சியோ டிரக்கமுற் றேளனம் புரியும்
நிலையும் வந்திட்டான். நெஞ்சிலே யெனக்குத்
தோன்றிய வருத்தஞ் சொல்லிடப் படாது.
முத்தனுக் கிடநான் முயன்றதோ ரிளைஞன்
பித்தனென் றுலகினர் பேசிய பேச்சென்
நெஞ்சினை யறுத்தது; நீதிகள் பலவும்
தந்திரம் பலவும் சாத்திரம் பலவும்
சொல்லி நான் கண்ணனைத் தொளைத்திடலாயினேன்.
தேவ நிலையிலே சேர்த்திடா விடினும்,

மானுடந் தவறி மடிவுறு வண்ணம்,
கண்ணனை நானுங் காத்திட விரும்பித்
தீயெனக் கொதித்துச் சின மொழி யுரைத்தும்,
சிரித்துரை கூறியும், செள்ளென விழுந்தும்,
கேலிகள் பேசிக் கிளறியும், இன்னும்
எத்தனை வகையிலோ என் வழிக் கவனைக்
கொணர்ந்திட முயன்றேன்; கொள்பய னொன்றில்லை-
கண்ணன் பித்தனாய்க் காட்டா னாகி,
எவ்வகைத் தொழிலிலும் எண்ணமற் றவனாய்,
எவ்வகைப் பயனிலுங் கருத்திழந் தவனாய்,
குரங்காய்க் கரடியாய்க் கொம்புடைப் பிசாசாய்
யாதோ பொருளாய், எங்ஙனோ நின்றான்.

இதனால்,
அகந்தையு மமதையும் ஆயிரம் புண்ணுற,
யான் கடுஞ் சினமுற்று 'எவ்வகை யானும்
கண்ணனை நேருறக் கண்டே தீர்ப்பேன்'
எனப் பெருந்தாப மெய்தினே னாகி,
'எவ்வா றேனும் இவனை யோர் தொழிலில்
ஓரிடந் தன்னில் ஒருவழி வலிய
நிறுத்துவோ மாயின் நேருற் றிடுவான்'
என்றுளத் தெண்ணி, இசைந்திடுஞ் சமயங்
காத்திருந் திட்டேன், ஒரு நாட் கண்ணனைத்
தனியே எனது வீட்டினிற் கொண்டு,
"மகனே, என்பால் வரம்பிலா நேசமும்
அன்பு நீ யுடையை; அதனை யான் நம்பி,
நின்னிட மொன்று கேட்பேன்; நீ யது

செய்திடல் வேண்டும் ; சேர்க்கையின் படியே
மாந்தர் தஞ் செயலெலாம் வகுப்புறல் கண்டாய்.
சாத்திர நாட்டமும், தருக்கமும், கவிதையில்
மெய்ப்பொரு ளாய்வதில் மிஞ்சிய விழைவும்
கொண்டோர் தமையே அருகினிற் கொண்டு,
பொருளினுக் கலையு நேரம் போக
மிஞ்சிய பொழுதெலாம் அவருடன் மேவி
இருந்திட லாகுமேல், எனக்குநன் றுண்டாம் ;
பொழுதெலாம் என்னுடன் போக்கிட விரும்பும்
அறிவுடை மகனிங் குனையலால் அறிந்திடேன்.
ஆதலால்,
என்பயன் கருதி, எனக்கொரு துணையாய்
என்னுடன் சிலநாள் இருந்திட நின்னை
வேண்டி நிற்கின்றேன், வேண்டுதல் மறுத்தே
என்னை நீ துன்ப மெய்துவித் திடாமே,
இவ்வுரைக் கிணங்குவாய்" என்றேன். கண்ணனும்,
"அங்ஙனே புரிவேன். ஆயினின் னிடத்தே
தொழிலிலா தியாங்ஙனஞ் சோம்பரி லிருப்பது?
காரிய மொன்று காட்டுவை யாயின்,
இருப்பேன்" என்றான். இவனுடை இயல்பையும்
திறனையுங் கருதி, "என் செய்யுளை யெல்லாம்
நல்லதோர் பிரதியில் நாடொறும் எழுதிக்
கொடுத்திடுந் தொழிலினைக் கொள்ளுதி" என்றேன்.
நன்றெனக் கூறியோர் நாழிகை யிருந்தான் ;
"செல்வேன்" என்றான் ; சினத்தொடு நானும்
பழங்கதை யெழுதிய பகுதி யொன் றினையவன்

கையினிற் கொடுத்துக் " கவினுற இதனை
எழுதுக" என்றேன்; இணங்குவான் போன்றதைக்
கையிலே கொண்டு கணப் பொழு திருந்தான் ;
" செல்வேன் " என்ருன். சினந்தீ யாகிநான்,
" ஏதடா, சொன்ன சொல் அழித்துரைக் கின்ருய் ?
பித்தனென் றுன்னை உலகினர் சொல்வது
பிழையில போலும் " என்றேன். அதற்கு
" நாளைவந் திவ்வினை நடத்துவேன் " என்ருன்.
" இத்தொழி லிங்கே இப்பொழு தெடுத்துச்
செய்கின் றனையா ? செய்குவ தில்லையா ?
ஒருரை சொல் " என் றுறுமினேன். கண்ணனும்
"இல்லை" யென் ெறாரு சொல் இமைக்குமுன் கூறினன்.
வெடுக்கெனச் சினத்தீ வெள்ளமாப் பாய்ந்திடக்
கண் சிவந் திதழ்கள் துடித்திடக் கனன்று நான்
" சீச்சீ, பேயே, சிறிது போழ் தேனும்
இனியென் முகத்தி னெதிர் நின் றிடாதே.
என் றுமிவ்வுலகில் என்னிடத் தினி நீ
போந்திடல் வேண்டா, போ, போ, போ " என்
றிடியுறச் சொன்னேன் ; கண்ணனும் எழுந்து
செல்குவ னாயினன். விழிநீர் சோர்ந்திட
" மகனே, போகுதி, வாழ்கநீ, நின்னைத்
தேவர் காத்திடுக ! நின்றனைச் செம்மை
செய்திடக் கருதி ஏதேதோ செய்தேன்.
தோற்று விட் டேனடா ! சூழ்ச்சிக ளழிந்தேன்.
மறித்தினி வாராய், செல்லுதி, வாழி நீ !"
எனத் துயர் நீங்கி, அமைதியோ டிசைத்தேன் ;

சென்றனன் கண்ணன். திரும்பியோர் கணத்தே
எங்கிருந் தோநல் லெழுது கோல் கொணர்ந்தான் ;
காட்டிய பகுதியைக் கவினுற வரைந்தான்.
"ஐயனே, நின் வழி யனைத்தையுங் கொள்ளுவேன்.
தொழில் பல புரிவேன். துன்பமிங் கென்றும்,
இனி நினக் கென்னால் எய்திடா" தெனப்பல
நல்ல சொல் லுரைத்து நகைத்தனன் மறைந்தான்.
மறைந்ததோர் கண்ணன் மறு கணத் தென்றன்
நெஞ்சிலே தோன்றி நிகழ்த்துவா னயினன் :
"மகனே, ஒன்றை யாக்குதல் மாற்றுதல்
அழித்திட லெல்லாம் நின் செய லன்று காண்;
தோற்றே னென நீ உரைத்திடும் பொழுதிலே
வென்றாய் ; உலகினில் வேண்டிய தொழிலெலாம்
ஆசையுந் தாபமும் அகற்றியே புரிந்து
வாழ்க நீ" என்றான். வாழ்க மற்றவனே !

கண்ணன் - எனது சற்குரு

(புன்னாகவராளி - திஸ்ரஜாதி - ஏகதாளம்.
ரஸங்கள் : அத்புதம், பக்தி.)

சாத்திரங்கள் பல தேடினேன்—அங்கு
சங்கையில் லாதன சங்கையாம்—பழங்
கோத்திரங்கள் சொல்லுமூடர்தம்—பொய்மைக்
கூடையி லுண்மை கிடைக்குமோ ?—நெஞ்சில்
மாத்திர மெந்த வகையிலும்—சக
மாய முணர்ந்திடல் வேண்டுமே—என்னும்

ஆத்திர நின்ற திதனிடை—நித்தம்
ஆயிரந் தொல்லைகள் சூழ்ந்தன. (1)

நாடு முழுதிலுஞ் சுற்றி நான்—பல
நாட்க ளலைந்திடும் போதினில்,—நிறைந்
தோடும் யமுனைக் கரையிலே—தடி
ஊன்றிச் சென் றூரோர் கிழவனார்;—ஒளி
கூடு முகமுந் தெளிவு தான்—குடி
கொண்ட விழியுஞ் சடைகளும்—வெள்ளைத்
தாடியுங் கண்டு வணங்கியே—பல
சங்கதி பேசி வருகையில், (2)

என்னுளத் தாசை யறிந்தவர்—மிக
இன்புற் றுரைத்திட லாயினர்—" தம்பி,
நின்னுளத் திற்குத் தகுந்தவன்,—சுடர்
நித்திய மோனத் திருப்பவன்,—உயர்
மன்னர் குலத்திற் பிறந்தவன்,—வட
மாமது ரைப்பதி யாள்கின்றான்;—கண்ணன்
தன்னைச் சரணென்று போவையேல்,—அவன்
சத்தியங் கூறுவன்" என்றனர். (3)

மாமது ரைப்பதி சென்று நான்—அங்கு
வாழ்கின்ற கண்ணனைப் போற்றியே;—என்றன்
நாமமு மூருங் கருத்துமே—சொல்லி
நன்மை தருகென வேண்டினன்;—அவன்
காமனைப் போன்ற வடிவமும்—இளங்
காளையர் நட்பும் பழக்கமும்—கெட்ட
பூமியைக் காக்குந் தொழிலிலே—எந்தப்
போதுஞ் செலுத்திடுஞ் சிந்தையும், (4)

ஆடலும் பாடலும் கண்டு நான்—'முன்னர்
ஆற்றங் கரையினிற் கண்டதோர்—முனி
வேடந் தரித்த கிழவரைக்—கொல்ல
வேண்டு' மென் றுள்ளத்தி லெண்ணினேன்—'சிறு
நாடு புரிந்திடு மன்னவன்—கண்ணன்
நாளுங் கவலையில் மூழ்கிறேன்;—தவப்
பாடுபட் டோர்க்கும் விளங்கிடா—உண்மை
பார்த்திவ னெங்ஙனங் கூறுவான்?' (5)

என்று கருதி யிருந்திட்டேன்;—பின்னர்
என்னைத் தனியிடங் கொண்டுபோய்,—"நினை
நன்று மருவுக! மைந்தனே!—பர
ஞான முரைத்திடக் கேட்பை நீ;—நெஞ்சில்
ஒன்றுங் கவலையில் லாமலே—சிந்தை
ஊன்ற நிறுத்திக் களிப்புற்றே—தன்னை
வென்று மறந்திடும் போழ்தினில்—அங்கு
விண்ணை யளக்கு மறிவு தான்! (6)

சந்திரன் சோதி யுடையதாம்;—அது
சத்திய நித்திய வஸ்துவாம்;—அதைச்
சிந்திக்கும் போதினில் வந்துதான்—நினைச்
சேர்ந்து தழுவி யருள் செயும்;—அதன்
மந்திரத் தாலிவ் வுலகெலாம்—வந்த
மாயக் களிப் பெருங்கூத்துக்காண்;—'இதைச்
சந்ததம் பொய் யென் றுரைத்திடும்—மடச்
சாத்திரம் பொய்' யென்று தள்ளடா. (7)

"ஆதித் தனிப்பொரு ளாகுமோர்—கடல்
ஆருங் குமிழி உயிர்களாம்;—அந்தச்

சோதி யறி வென்னு ஞாயிறு—தன்னைச்
சூழ்ந்த கதிர்க ளுயிர்களாம் ;—இங்கு
மீதிப் பொருள்க ளெவையுமே—அதன்
மேனியில் தோன்றிடும் வண்ணங்கள் ;—வண்ண
நீதி யறிந்தின்ப மெய்தியே—ஒரு
நேர்மைத் தொழிலி லியங்குவார், (8)

"சித்தத்திலே சிவ நாடுவார்,—இங்கு
சேர்ந்து களித்துல காளுவார்,—நல்ல
மத்த மதவெங் களிறு போல்—நடை
வாய்ந்திறு மாந்து திரிகுவார் ;—'இங்கு
நித்த நிகழ்வ தனைத்துமே—எந்தை
நீண்ட திருவருளால் வரும்—இன்பம்
சுத்த சுகந்தனி யாநந்தம்'—எனச்
சூழ்ந்து கவலைகள் தள்ளியே (9)

"சோதி யறிவில் விளங்கவும்—உயர்
சூழ்ச்சி மதியில் விளங்கவும்—அற
நீதி முறைவழு வாமலே—எந்த
நேரமும் பூமித் தொழில் செய்து—கலை
ஓதிப் பொருளியல் கண்டு தாம்—பிறர்
உற்றிடுந் தொல்லைகள் மாற்றியே—இன்ப
மோதி விழிக்கும் விழியினர்—பெண்மை
மோகத்தில், செல்வத்தில், கீர்த்தியில், (10)

"ஆடுதல், பாடுதல், சித்திரம்—கவி
யாதி யினைய கலைகளில்—உள்ளம்
ஈடுபட் டென்று நடப்பவர்—பிறர்

ஈன நிலைகண்டு துள்ளுவார்—அவர்
நாடும் பொருள்க ளனைத்தையும்—சில
நாளினி லெய்தப் பெறுகுவார்—அவர்
காடு புதரில் வளரினும்—தெய்வக்
காவன மென்றதைப் போற்றலாம். (11)

"ஞானியர் தம்மியல் கூறினேன்—அந்த
ஞானம் விரைவினி லெய்துவாய்"—எனத்
தேனி லினிய குரலிலே—கண்ணன்
செப்பவு முண்மை நிலைகண்டேன்—பண்டை
ஈன மனிதக் கனவெலாம்—எங்ஙன்
ஏகி மறைந்தது கண்டிலேன்;—அறி
வான தனிச்சுடர் நான் கண்டேன்!—அதன்
ஆட லுலகென நான் கண்டேன்! (12)

கண்ணம்மா—என் குழந்தை

(பரா சக்தியைக் குழந்தையாகக் கண்டு சொல்லிய பாட்டு.)

ராகம்—பைரவி. தாளம்—ரூபகம்

ஸ ஸ ஸ — ஸா ஸா — பபப
தநீத — பதப — பா
பபப — பதப — பமா — கரிஸா
ரிகம — ரிகரி — ஸா

என்ற ஸ்வர வரிசைகளை மாதிரியாக வைத்துக் கொண்டு மனோபாவப் படி மாற்றிப் பாடுக.

1. சின்னஞ் சிறு கிளியே,—கண்ணம்மா!
செல்வக் களஞ்சியமே!
என்னைக் கலிதீர்த்தே—உலகில்
ஏற்றம் புரிய வந்தாய்!

2. பிள்ளைக் கனியமுதே—கண்ணம்மா!
பேசும் பொற் சித்திரமே!
அள்ளி யணைத்திடவே—என் முன்னே
ஆடி வருந் தேனே!

3. ஓடி வருகையிலே,—கண்ணம்மா!
உள்ளங் குளிருதடீ;
ஆடித்திரிதல் கண்டால்—உன்னைப்போய்
ஆவி தழுவுதடீ.

4. உச்சி தனை முகந்தால்—கருவம்
ஓங்கி வளருதடீ;
மெச்சி யுனை யூரார்—புகழ்ந்தால்
மேனி சிலிர்க்குதடீ.

5. கன்னத்தில் முத்தமிட்டால்—உள்ளந்தான்
கள் வெறி கொள்ளுதடீ;
உன்னைத் தழுவிடிலோ,—கண்ணம்மா!
உன்மத்த மாகுதடீ.

6. சற்றுன் முகஞ் சிவந்தால்—மனது
சஞ்சல மாகுதடீ;
நெற்றி சுருங்கக் கண்டால்—எனக்கு
நெஞ்சம் பதைக்குதடீ.

7. உன் கண்ணில் நீர் வழிந்தால்—என்னெஞ்சில்
உதிரங் கொட்டுதடீ;

என் கண்ணிற் பாவையன்றோ ?—கண்ணம்மா !
என்னுயிர் நின்ன தன்றோ ?

8. சொல்லு மழலையிலே,—கண்ணம்மா !
துன்பங்கள் தீர்த்திடுவாய் ;
முல்லைச் சிரிப்பாலே—எனது
மூர்க்கந் தவிர்த்திடுவாய்.

9. இன்பக் கதைக ளெல்லாம்—உன்னைப்போல்
ஏடுகள் சொல்வ துண்டோ ?
அன்பு தருவதிலே—உனை நேர்
ஆகுமோர் தெய்வ முண்டோ ?

10. மார்பி லணிவதற்கே—உன்னைப்போல்
வைர மணிக ளுண்டோ ?
சீர் பெற்று வாழ்வதற்கே—உன்னைப்போல்
செல்வம் பிறிது முண்டோ ?

கண்ணன்—என் விளையாட்டுப் பிள்ளை

(கேதாரம் - கண்டஜாதி - ஏகதாளம்.
ரஸங்கள் : அற்புதம், சிருங்காரம்.)

தீராத விளையாட்டுப் பிள்ளை—கண்ணன்
தெருவிலே பெண்களுக் கோயாத தொல்லை. (தீராத)

1. தின்னப் பழங்கொண்டு தருவான் ;—பாதி
தின்கின்ற போதிலே தட்டிப் பறிப்பான் ;
என்னப்பன் என்னையன் என்றால்—அதனை
எச்சிற் படுத்திக் கடித்துக் கொடுப்பான். (தீ)

2. தேனொத்த பண்டங்கள் கொண்டு—என்ன
செய்தாலும் எட்டாத உயரத்தில் வைப்பான் ;

மானொத்த பெண்ணடி யென்பான்—சற்று
மனமகிழு நேரத்திலே கிள்ளி விடுவான். (தீ)

3. அழகுள்ள மலர் கொண்டு வந்தே—என்னை
அழ அழச் செய்து பின், "கண்ணை மூடிக்கொள்;
குழலிலே சூட்டுவேன்" என்பான்—என்னைக்
குருடாக்கி மலரினைத் தோழிக்கு வைப்பான். (தீ)

4. பின்னலைப் பின்னின் றிழுப்பான்;—தலை
பின்னே திரும்புமுன் னேசென்று மறைவான்;
வன்னப் புதுச்சேலை தனிலே—புழுதி
வாரிச் சொரிந்தே வருத்திக் குலைப்பான். (தீ)

5. புள்ளாங் குழல் கொண்டு வருவான்;—அமுது
பொங்கித் ததும்புநற் கீதம் படிப்பான்;
கள்ளால் மயங்குவது போலே—அதைக்
கண்மூடி வாய்திறந் தேகேட் டிருப்போம். (தீ)

6. அங்காந் திருக்கும்வாய் தனிலே—கண்ணன்
ஆறேழு கட்டெறும் பைப்போட்டு விடுவான்;
எங்காகிலும் பார்த்த துண்டோ?—கண்ணன்
எங்களைச் செய்கின்ற வேடிக்கை யொன்றோ? (தீ)

7. விளையாட வாவென் றழைப்பான்;—வீட்டில்
வேலையென் றாலதைக் கேளா திழுப்பான்;
இளையாரொ டாடிக் குதிப்பான்;—எம்மை
இடையிற் பிரிந்து போய் வீட்டிலே சொல்வான்.

8. அம்மைக்கு நல்லவன், கண்டீர்!—மூளி
அத்தைக்கு நல்லவன், தந்தைக்கு மஃதே;
எம்மைத் துயர்செய்யும் பெரியோர்—வீட்டில்
யாவர்க்கு நல்லவன் போலே நடப்பான். (தீ)

9. கோளுக்கு மிகவுஞ் சமர்த்தன் ;—பொய்மை
குத்திரம் பழி சொலக் கூசாச் சழக்கன் ;
ஆளுக் கிசைந்தபடி பேசி—தெருவில்
அத்தனை பெண்களையு மாகா தடிப்பான். (தீ)

கண்ணன் - என் காதலன்

(செஞ்சுருட்டி - திஸ்ர ஏக தாளம். சிருங்கார ரஸம்.)

1. தூண்டிற் புழுவினைப்போல்—வெளியே
சுடர் விளக்கினைப் போல்,
நீண்ட பொழுதாக—எனது
நெஞ்சந் துடித்த தடீ.
கூண்டுக் கிளியினைப் போல்—தனிமை
கொண்டு மிகவு நொந்தேன் ;
வேண்டும் பொருளை யெல்லாம்—மனது
வெறுத்து விட்ட தடீ.

2. பாயின் மிசை நானும்—தனியே
படுத் திருக்கையிலே,
தாயினைக் கண்டாலும்,—ஸகியே,
சலிப்பு வந்ததடி.
வாயினில் வந்த தெல்லாம்,—ஸகியே,
வளர்த்துப் பேசிடுவீர் ;
நோயினைப் போலஞ்சி னேன்,—ஸகியே
நுங்க ளுறவை யெல்லாம்.

3. உணவு செல்லவில்லை ;—ஸகியே,
உறக்கங் கொள்ளவில்லை.

மணம் விரும்பவில்லை ;—ஸகியே,
மலர் பிடிக்கவில்லை ;
குண முறுதி யில்லை ;—எதிலும்
குழப்பம் வந்ததடீ ;
கணமு முள்ளத்திலே—சுகமே
காணக் கிடைத்ததில்லை.

4. பாலுங் கசந்ததடீ ;—ஸகியே,
படுக்கை நொந்ததடீ ;
கோலக் கிளி மொழியும்—செவியில்
குத்த லெடுத்ததடீ.
நாலு வயித்தியரும்—இனிமேல்
நம்புதற் கில்லை யென்றார் ;
பாலத்துச் சோசியனும்—கிரகம்
படுத்து மென்று விட்டான்.

5. கனவு கண்டதிலே—ஒரு நாள்
கண்ணுக்குத் தோன்றாமல்,
இனம் விளங்க வில்லை,—எவனோ
என்னகந் தொட்டு விட்டான்.
வினவக் கண் விழித்தேன் ;—ஸகியே,
மேனி மறைந்து விட்டான் ;
மனதில் மட்டிலுமே—புதிதோர்
மகிழ்ச்சி கண்டதடீ.

6. உச்சி குளிர்ந்ததடீ ;—ஸகியே,
உடம்பு நேராச்சு.
மச்சிலும் வீடுமெல்லாம்—முன்னைப்போல்
மனத்துக் கொத்ததடீ.

இச்சை பிறந்ததடீ—எதிலும்
இன்பம் விளைந்ததடீ.
அச்ச மொழிந்த தடீ;—சகியே,
அழகு வந்ததடீ.

7. எண்ணும் பொழுதி லெல்லாம்,—அவன்கை
இட்ட விடத்தினிலே
தண்ணென் றிருந்ததடீ;—புதிதோர்
சாந்தி பிறந்ததடீ;
எண்ணி யெண்ணிப் பார்த்தேன்;—அவன்தான்
யாரெனச் சிந்தை செய்தேன்;
கண்ணன் திருவுருவம்—அங்ஙனே
கண்ணின் முன் னின்றதடீ.

கண்ணன் - என் காதலன்

உறக்கமும் விழிப்பும்

(நாதநாமக்கிரியை - ஆதிதாளம்.
ரஸங்கள்: பீபத்ஸம், சிருங்காரம்.)

நேர மிகுந்ததின்னும் நித்திரையின்றி,—உங்கள்
நினைப்புத் தெரியவில்லை, கூத்தடிக்கிறீர்;
சோர னுறங்கி விழு நள்ளிரவிலே—என்ன
தூளி படுகுதடி, இவ்விடத்திலே.
ஊரை யெழுப்பிவிட நிச்சயங் கொண்டீர்,—அன்னை
ஒருத்தி யுண் டென்பதையு மறந்து விட்டீர்;
சார மிகுந்த தென்று வார்த்தை சொல்கிறீர்,—மிகச்
சலிப்புத் தருகுதடி சகிப் பெண்களே. (1)

நானும் பலதினங்கள் பொறுத்திருந்தேன்;—இது
நாளுக்கு நாளதிக மாகி விட்டதே;
கூன னொருவன் வந்திந் நாணி பின்னலைக்
கொண்டை மலர் சிதற நின்றிழுத்ததும்,
ஆனைமதம் பிடித்திவ்—வஞ்சியம்மை யின்
அருகினி லோட இவள் மூர்ச்சை யுற்றதும்,
பானையில் வெண்ணெய் முற்றும் தின்று விட்டதால்
பாங்கி யுரோகிணிக்கு நோவு கண்டதும், (2)
பத்தினியாளை யொரு பண்ணை வெளியில்
பத்துச் சிறுவர் வந்து முத்தமிட்டதும்,
நத்தி மகளினுக் கோர் சோதிடன் வந்து
நாற்ப தரசர் தம்மை வாக்களித்ததும்,
கொத்துக் கனல் விழியக் கோவினிப் பெண்ணைக்
கோங்கத்து மூளி கண்டு கொக்கரித்ததும்,
வித்தைப் பெயருடைய வீணியவளும்
மேற்குத்திசை மொழிகள் கற்று வந்ததும், (3)
எத்தனை பொய்களடி, என்ன கதைகள்!
என்னையுறக்க மின்றி இன்னல் செய்கிறீர்;
சத்தமிடுங் குழல்கள் வீணைகளெல்லாம்
தாளங்க ளோடு கட்டி மூடிவைத்தங்கே,
மெத்த வெளிச்சமின்றி யொற்றை விளக்கை
மேற்குச் சுவரருகில் வைத்ததன் பின்னர்,
நித்திரை கொள்ள எனைத் தனியில் விட்டே
நீங்களெல் லோரு முங்கள் வீடு செல்லுவீர். (4)

பாங்கியர் போன பின்பு தனியிருந்து சொல்லுதல்

கண்க ளுறங்க வொரு காரணமுண்டோ,
கண்ணனை இன்றிரவு காண்பதன் முன்னே?

பெண்களெல்லோரு மவர் வீடு சென்றிட்டார் ;
பிரிய மிகுந்த கண்ணன் காத்திருக்கின்றான் ;
வெண்கல வாணிகரின் வீதி முனையில்
வேலிப் புறத்தி லெனைக் காணடி யென்றான் ;
கண்க ளுறங்க லெனுங் காரிய முண்டோ,
கண்ணனைக் கையிரண்டுங் கட்ட லின்றியே ?

கண்ணன் - என் காதலன்

(காட்டிலே தேடுதல்.)

(ஹிந்துஸ்தானி தோடி - ஆதி தாளம்.

ரஸங்கள் : பயாநகம், அற்புதம்.)

திக்குத் தெரியாத காட்டில்—உனைத்
தேடித் தேடி இளைத்தேனே.

1. மிக்க நலமுடைய மரங்கள்,—பல
விந்தைச் சுவையுடைய கனிகள்,—எந்தப்
பக்கத்தையு மறைக்கும் வரைகள்,—அங்கு
பாடி நகர்ந்து வரு நதிகள்,—ஒரு (திக்)

2. நெஞ்சிற் கனல் மணக்கும் பூக்கள்,—எங்கும்
நீளக் கிடைக்கு மிலைக் கடல்கள்,—மதி
வஞ்சித் திடுமகழிச் சுனைகள்,—முட்கள்
மண்டித் துயர் கொடுக்கும் புதர்கள்,—ஒரு (திக்)

3. ஆசை பெற விழிக்கும் மான்கள்,—உள்ளம்
அஞ்சக் குரல் பழகும் புலிகள்,—நல்ல
நேசக் கவிதை சொல்லும் பறவை,—அங்கு
நீண்டே படுத்திருக்கும் பாம்பு,—ஒரு (திக்குத்)

4. தன்னிச்சை கொண்டலையும் சிங்கம்—அதன்
சத்தத்தினிற் கலங்கும் யானை—அதன்
முன்னின்றோடு மிள மான்கள்—இவை
முட்டா தயல் பதுங்குந் தவளை—ஒரு (திக்குத்)

5. கால்கை சோர்ந்து விழலானேன்—இரு
கண்ணுந் துயில்படர லானேன்—ஒரு
வேல்கைக் கொண்டு கொலை வேடன்—உள்ளம்
வெட்கங் கொண்டொழிய விழித்தான்—ஒரு(திக்)

6. "பெண்ணே, உனதழகைக் கண்டு—மனம்
பித்தங் கொள்ளு" தென்று நகைத்தான்—"அடி
கண்ணே, எனதிருகண் மணியே—உனைக்
கட்டித் தழுவ மனங் கொண்டேன்.

7. சோர்ந்தே படுத்திருக்க லாமோ?—நல்ல
துண்டக் கறி சமைத்துத் தின்போம்—சுவை
தேர்ந்தே கனிகள் கொண்டு தருவேன்—நல்ல
தேங்கள் ளுண்டினிது களிப் போம்."

8. என்றே கொடிய விழி வேடன்—உயிர்
இற்றுப் போகவிழித் துரைத்தான்—தனி
நின்றே இரு கரமுங் குவித்து—அந்த
நீசன் முன்ன ரிவை சொல்வேன்:—

9. "அண்ணா, உனதடியில் வீழ்வேன்—எனை
அஞ்சக் கொடுமை சொல்ல வேண்டா—பிறன்
கண்ணாலஞ் செய்துவிட்ட பெண்ணை—உன்றன்
கண்ணாற் பார்த்திடவுந் தகுமோ?"

10. "ஏட, சாத்திரங்கள் வேண்டேன்—நின
தின்பம் வேண்டுமடி, கனியே !—நின்றன்
மோடி கிருக்குதடி தலையை,—நல்ல
மொந்தைப் பழைய கள்ளைப் போலே."

11. காதா லிந்த வுரை கேட்டேன்—' அட
கண்ணா !' வென்றலறி வீழ்ந்தேன்—மிகப்
போதாக வில்லை யிதற்குள்ளே—என்றன்
போதந் தெளிய நினைக் கண்டேன்.

12. கண்ணா, வேட னெங்கு போனான் ?—உனைக்
கண்டே யலறி விழுந்தானோ ?—மணி
வண்ணா ! என தபயக் குரலில்—எனை
வாழ்விக்க வந்த அருள் வாழி !

கண்ணன் - என் காதலன்

பாங்கியைத் தூது விடுத்தல்

(தங்கப்பாட்டு மெட்டு. ரஸங்கள் : சிருங்காரம், ரௌத்ரம்.)

கண்ணன் மனநிலையைத் தங்கமே தங்கம் [அடி தங்கமே
கண்டுவர வேணுமடி தங்கமே தங்கம் ; [தங்கம்
எண்ண முரைத்துவிடில் தங்கமே தங்கம்—பின்னர்
ஏதெனிலுஞ் செய்வமடி தங்கமே தங்கம். (1)

கன்னிகை யாயிருந்து தங்கமே தங்கம்—நாங்கள்
காலங் கழிப்பமடி தங்கமே தங்கம் ;
அன்னிய மன்னர் மக்கள் பூமியிலுண்டாம்—என்னும்
அதனையுஞ் சொல்லிடடி தங்கமே தங்கம். (2)

சொன்ன மொழி தவறு மன்னவனுக்கே—எங்கும்
தோழமை யில்லையடி தங்கமே தங்கம் ;
என்ன பிழைக ளிங்கு கண்டிருக்கின்றான் ?—அவை
யாவுந் தெளிவு பெறக் கேட்டு விடடீ. (3)

மையல் கொடுத்து விட்டுத் தங்கமே தங்கம்—தலை
மறைந்து திரிபவர்க்கு மானமு முண்டோ ?
பொய்யை யுருவமெனக் கொண்டவ னென்றே—கிழப்
பொன்னி யுரைத்ததுண்டு தங்கமே தங்கம். (4)

ஆற்றங் கரையதனில் முன்னமொரு நாள்—எனை
அழைத்துத் தனியிடத்திற் பேசிய தெல்லாம்
தூற்றி நகர் முரசு சாற்றுவ னென்றே
சொல்லி வருவையடி தங்கமே தங்கம். (5)

சோர மிழைத்திடையர் பெண்களுடனே—அவன்
சூழ்ச்சித் திறமை பல காட்டுவ தெல்லாம்
வீர மறக் குலத்து மாதரி டத்தே
வேண்டிய தில்லை யென்று சொல்லி விடடீ. (6)

பெண்ணென்று பூமிதனிற் பிறந்து விட்டால்—மிகப்
பீழை யிருக்குதடி தங்கமே தங்கம் ; [அதைப்
பண்ணொன்று வேய்ங்குழலில் ஊதி வந்திட்டான்—
பற்றி மறக்குதில்லை பஞ்சை யுள்ளமே. (7)

நேர முழுதிலுமப் பாவிதன்னையே—உள்ளம்
நினைத்து மறுகுதடி தங்கமே தங்கம்.
தீர ஒரு சொலின்று கேட்டு வந்திட்டால்—பின்பு
தெய்வ மிருக்குதடி தங்கமே தங்கம். (8)

கண்ணன் - என் காதலன் (2)

(ராகம் - பிலஹரி)

1. ஆசை முக மறந்து போச்சே—இதை
ஆரிடம் சொல்வேனடி தோழி?
நேச மறக்கவில்லை நெஞ்சம்—எனில்
நினைவு முகமறக்க லாமோ?

2. கண்ணில் தெரியுதொரு தோற்றம்—அதில்
கண்ண னழகு முழுதில்லை;
நண்ணு முக வடிவு காணில்—அந்த
நல்ல மலர்ச் சிரிப்பைக் காணோம்.

3. ஓய்வு மொழிதலு மில் லாமல்—அவன்
உறவை நினைத்திருக்கு முள்ளம்;
வாயு முரைப்பதுண்டு கண்டாய்—அந்த
மாயன் புகழினை யெப் போதும்.

4. கண்கள் புரிந்து விட்ட பாவம்—உயிர்க்
கண்ண னுரு மறக்க லாச்சு;
பெண்க ளினத்தி லிது போலே—ஒரு
பேதையை முன்பு கண்ட துண்டோ?

5. தேனை மறந்திருக்கும் வண்டும்—ஒளிச்
சிறப்பை மறந்துவிட்ட பூவும்
வானை மறந்திருக்கும் பயிரும்—இந்த
வைய முழுதுமில்லை தோழி.

6. கண்ணன் முக மறந்து போனால்—இந்தக்
கண்க ளிருந்து பயனுண்டோ?
வண்ணப் படமுமில்லை கண்டாய்—இனி
வாழும் வழி யென்னடி தோழி?

கண்ணன் – என் காந்தன்

(வராளி. திஸ்ர ஏகதாளம். சிருங்கார ரஸம்.)

1. கனிகள் கொண்டு தரும்—கண்ணன்
கற்கண்டு போலினிதாய் ;
பனிசெய் சந்தனமும்—பின்னும்
பல் வகை யத்தர்களும்,
குனியும் வாண் முகத்தான்—கண்ணன்
குலவி நெற்றியிலே
இனிய பொட்டிடவே—வண்ண
மியன்ற சவ்வாதும்,

2. கொண்டை முடிப்பதற்கே—மணங்
கூடு தயிலங்களும்,
வண்டு விழியினுக்கே—கண்ணன்
மையுங் கொண்டு தரும் ;
தண்டைப் பதங்களுக்கே—செம்மை
சார்த்து செம் பஞ்சு தரும் ;
பெண்டிர் தமக் கெல்லாம்—கண்ணன்
பேசருந் தெய்வ மடீ !

3. குங்குமங் கொண்டு வரும்—கண்ணன்
குழைத்து மார் பெழுத ;
சங்கையிலாத பணம்—தந்தே
தழுவி மையல் செய்யும் ;
பங்கமொன் றில்லாமல்—முகம்
பார்த்திருந் தாற் போதும் ;
மங்கள மாகுமடீ—பின்னோர்
வருத்த மில்லை யடீ !

கண்ணம்மா - என் காதலி

காட்சி வியப்பு

(செஞ்சுருட்டி-ஏகதாளம். ரஸங்கள்: சிருங்காரம்; அற்புதம்.)

1. சுட்டும் விழிச்சுடர் தான்,—கண்ணம்மா!
சூரிய சந்திரரோ?
வட்டக் கரிய விழி,—கண்ணம்மா!
வானக் கருமை கொல்லோ?
பட்டுக் கருநீலப்—புடவை
பதித்த நல் வயிரம்
நட்ட நடு நிசியில்—தெரியும்
நக்ஷத் திரங்க ளடீ!

2. சோலை மல ரொளியோ—உனது
சுந்தரப் புன்னகை தான்?
நீலக் கட லலையே—உனது
நெஞ்சி லலைக ளடீ!
கோலக் குயி லோசை—உனது
குரலி னிமை யடீ!
வாலைக் குமரியடீ,—கண்ணம்மா!
மருவக் காதல் கொண்டேன்.

3. சாத்திரம் பேசுகிறாய்,—கண்ணம்மா!
சாத்திர மேதுக் கடீ!
ஆத்திரங் கொண்டவர்க்கே,—கண்ணம்மா!
சாத்திர முண் டோடீ?
மூத்தவர் சம்மதியில்—வதுவை
முறைகள் பின்பு செய்வோம்;
காத்திருப் பேனோடீ?—இது பார்,
கன்னத்து முத்த மொன்று!

கண்ணம்மா - என் காதலி

பின்னே வந்து நின்று கண் மறைத்தல்

(நாதநாமக்கிரியை - ஆதிதாளம். சிருங்கார ரஸம்.)

1. மாலைப் பொழுதி லொரு மேடைமிசையே
வானையுங் கடலையு நோக்கி யிருந்தேன்;
மூலைக் கடலினை யவ் வான வளையம்
முத்த மிட் டேதழுவி முகிழ்த்தல் கண்டேன்;
நீல நெருக்கிடையில் நெஞ்சு செலுத்தி,
நேரங் கழிவதிலு நினைப் பின்றியே
சாலப் பலபல நற் பகற் கனவில்
தன்னை மறந்த லயந் தன்னி லிருந்தேன்.

2. ஆங்கப் பொழுதிலென் பின்புறத்திலே,
ஆள்வந்து நின்றெனது கண் மறைக்கவே,
பாங்கினிற் கை யிரண்டுந் தீண்டியறிந்தேன்,
பட்டுடை வீசுகமழ் தன்னி லறிந்தேன்,
ஓங்கி வரு முவகை யூற்றி லறிந்தேன்:
ஒட்டு மிரண்டுளத்தின் தட்டி லறிந்தேன்;
'வாங்கி விடடி கையை யேடி கண்ணம்மா,
மாய மெவரிடத்தில்?'' என்று மொழிந்தேன்.

3. சிரித்த ஒலியி லவள் கை விலக்கியே, [றேன்;
திருமித் தழுவி, ''என்ன செய்தி சொல்''லென்
''நெரித்த திரைக்கடலில் என்ன கண்டிட்டாய்?
நீல விசும்பினிடை என்ன கண்டிட்டாய்?
திரித்த நுரையினிடை என்ன கண்டிட்டாய்?
சின்னக் குமிழிகளில் என்ன கண்டிட்டாய்?

பிரித்துப் பிரித்து நித மேக மளந்தே,
பெற்ற நலங்க ளென்ன? பேசுதி" என்றாள்.

4. "நெரித்த திரைக்கடலில் நின்முகங் கண்டேன்;
நீல விசும்பினிடை நின்முகங் கண்டேன்;
திரித்த நுரையினிடை நின்முகங் கண்டேன்;
சின்னக் குமிழிகளில் நின்முகங் கண்டேன்;
பிரித்துப் பிரித்துநித மேக மளந்தே,
பெற்றதுன் முகமன்றிப் பிறிதொன்றில்லை;
சிரித்த ஒலியினிலுன் கை விலக்கியே,
திருமித் தழுவியதில் நின்முகங் கண்டேன்."

கண்ணம்மா - என் காதலி

முகத்திரை களைதல்

(நாதநாமக்கிரியை - ஆதி தாளம். சிருங்கார ரஸம்.)

தில்லித் துருக்கர் செய்த வழக்கமடி—பெண்கள்
திரையிட்டு முகமலர் மறைத்து வைத்தல்;
வல்லி யிடை யினையும் ஓங்கி முன்னிற்கும்—இந்த
மார்பையு மூடுவது சாத்திரங் கண்டாய்;
வல்லி யிடை யினையும் மார்பி ரண்டையும்—துணி
மறைத்ததனு லழகு மறைந்த தில்லை;
சொல்லித் தெரிவதில்லை, மன்மதக்கலை—முகச்
சோதி மறைத்து மொரு காதலிங்குண்டோ? (1)

ஆரியர் முன்னெறிகள் மேன்மை யென்கிறாய்?—பண்
ஆரியப் பெண்களுக்குத் திரைக ளுண்டோ? [டை
ஓரிரு முறைகண்டு பழகியபின்—வெறும்
ஒப்புக்குக் காட்டுவதிந் நாண மென்னடி?

யாரிருந் தென்னை யிங்கு தடுத்திடுவார்—வலு
வாக முகத்திரையை யகற்றி விட்டால்?
காரிய மில்லையடி வீண் பசப்பிலே—கனி
கண்டவன் தோலுரிக்கக் காத்திருப்பனோ? (2)

கண்ணம்மா - என் காதலி

நாணிக் கண் புதைத்தல்

(நாதநாமக்கிரியை-ஆதிதாளம். சிருங்கார ரஸம்.)

மன்னர் குலத்தினிடைப் பிறந்தவளை—இவன்
மருவ நிகழ்ந்ததென்று நாண முற்றதோ?
சின்னஞ் சிறுகுழந்தை யென்ற கருத்தோ—இங்கு
செய்யத் தகாத செய்கை செய்த வருண்டோ?
வன்ன முகத்திரையைக் களைந்திடென்றேன்—நின்றன்
மதங்கண்டு துகிலினை வலிதுரிந்தேன்.
என்ன கருத்திலடி கண் புதைக்கிறாய்?—எனக்
கெண்ணப் படுவதில்லை யேடி கண்ணம்மா! (1)

கன்னி வயதிலுனைக் கண்டதில்லையோ?—கன்னங்
கன்றிச் சிவக்க முத்த மிட்டதில்லையோ?
அன்னியமாக நம்முள் எண்ணுவதில்லை,—இரண்
டாவியுமொன் றாகுமெனக் கொண்டதில்லையோ?
பன்னிப் பலவுரைகள் சொல்லுவதென்னே?—துகில்
பறித்தவன் கைபறிக்கப் பயங்கொள்வனோ?
என்னைப் புறமெனவுங் கருதுவதோ? கண்கள்
இரண்டினி லொன்றை யொன்று கண்டு வெள்குமோ?

நாட்டினிற் பெண்களுக்கு நாயகர் சொல்லும்—சுவை
நைந்த பழங்கதைகள் நானுரைப்பதோ?
பாட்டுஞ் சுதியு மொன்று கலந்திடுங்கால்—தம்முட்
பன்னி யுபசரணை பேசுவதுண்டோ?
நீட்டுங் கதிர்களொடு நிலவு வந்தே—விண்ணை
நின்று புகழ்ந்து விட்டுப் பின் மருவுமோ?
மூட்டும் விறகினை யச் சோதி கவ்வுங்கால்—அவை
முன்னுப சார வகை மொழிந்திடுமோ? (3)

சாத்திரக் காரரிடம் கேட்டு வந்திட்டேன்;—அவர்
சாத்திரஞ் சொல்லியதை நினக்குரைப்பேன்;
நேற்று முன்னாளில் வந்த உறவன்றடீ;—மிக
நெடும்பண்டைக் கால முதல் சேர்ந்து வந்ததாம்.
போற்றுமி ராமனென முன்புதித்தனை;—அங்கு
பொன் மிதிலைக் கரசன் பூமடந்தை நான்;
ஊற்றமுதென்ன வொரு வேய்ங்குழல் கொண்டோன்-
[கண்ணன்
உருவ நினக்கமையப் பார்த்தனங்கு நான்; (4

முன்னை மிகப்பழமை யிரணியனாம்—எந்தை
மூர்க்கந் தவிர்க்க வந்த நரசிங்கனீ,
[ஒளிப்
பின்னையோர் புத்தனென நான் வளர்ந்திட்டேன்—
பெண்மை அசோதரையென் றுன்னை யெய்தினேன்.
சொன்னவர் சாத்திரத்தில் மிக வல்லர்காண்;—அவர்
சொல்லிற் பழுதிருக்கக் காரண மில்லை;
இன்னுங் கடைசி வரை ஒட்டிருக்குமாம்;—இதில்
ஏதுக்கு நாண முற்றுக் கண் புதைப்பதே? (5)

கண்ணம்மா—என் காதலி

குறிப்பிடம் தவறியது

(செஞ்சுருட்டி - ஆதிதாளம். சிருங்கார ரஸம்.)

1. தீர்த்தக் கரையினிலே—தெற்கு மூலையில்
செண்பகத் தோட்டத்திலே,
பார்த்திருந்தால் வருவேன்—வெண்ணிலாவிலே
பாங்கியோ டென்று சொன்னாய்.
வார்த்தை தவறிவிட்டாய்—அடி கண்ணம்மா!
மார்பு துடிக்குதடீ!
பார்த்த விடத்திலெல்லாம்—உன்னைப்போலவே
பாவை தெரியுதடி!

2. மேனி கொதிக்குதடீ—தலை சுற்றியே
வேதனை செய்குதடீ!
வானி லிடத்தை யெல்லாம்—இந்த வெண்ணிலா
வந்து தழுவுது பார்.
மோனத் திருக்குதடீ—இந்த வையகம்
மூழ்கித் துயிலினிலே
நானொருவன் மட்டிலும்—பிரி வென்பதோர்
நாகத் துழலுவதோ?

3. கடுமை யுடையதடீ—எந்த நேரமும்
காவலுன் மாளிகையில்;
அடிமை புகுந்த பின்னும்—எண்ணும்போது நான்
அங்கு வருவதற் கில்லை;
கொடுமை பொறுக்க வில்லை—கட்டுங் காவலும்
கூடிக் கிடக்குதங்கே;
நடுமை யரசி யவள்—எதற் காகவோ
நாணிக் குலைந்திடுவாள்.

4. கூடிப் பிரியாமலே—ஓரி ராவெலாம்
கொஞ்சிக் குலவி யங்கே
ஆடி விளை யாடியே,—உன்றன் மேனியை
ஆயிரங் கோடி முறை

நாடித் தழுவி மனக்—குறை தீர்ந்து நான்
நல்ல களி யெய்தியே
பாடிப் பரவசமாய்—நிற்கவே தவம்
பண்ணிய தில்லை யடி!

கண்ணம்மா - என் காதலி

யோகம்

பாயு மொளி நீ யெனக்கு, பார்க்கும் விழி நானுனக்கு;
தோயு மது நீ யெனக்கு, தும்பியடி நானுக்கு;
வாயுரைக்க வருகுதில்லை, வாழி நின்றன் மேன்மை
தூய சுடர் வானொளியே! சூறையமுதே! [யெல்லாம்;
கண்ணம்மா! (1)

வீணையடி நீ யெனக்கு, மேவும் விரல் நானுக்கு;
பூணும் வட நீ யெனக்கு, புது வயிர நானுனக்கு;
காணுமிடந் தோறு நின்றன் கண்ணி னொளி வீசுதடீ!
மாணுடைய பேரரசே! வாழ்வு நிலையே!
கண்ணம்மா! (2)

வான மழை நீ யெனக்கு, வண்ண மயில் நானுனக்கு;
பான மடி நீ யெனக்கு, பாண்டமடி நானுனக்கு;
ஞான வொளி வீசுதடி, நங்கை நின்றன் சோதிமுகம்;
ஊனமறு நல்லழகே! ஊறு சுவையே!
கண்ணம்மா! (3)

வெண்ணிலவு நீ யெனக்கு, மேவு கடல் நானுனக்கு;
பண்ணு சுதி நீ யெனக்கு, பாட்டினிமை நானுனக்கு;
எண்ணி யெண்ணிப் பார்த்திடிலோர் எண்ணமிலை
[நின்சுவைக்கே;
கண்ணின் மணி போன்றவளே! கட்டியமுதே!
கண்ணம்மா! (4)

வீசு கமழ் நீ யெனக்கு, விரியு மலர் நானுனக்கு;
பேசுபொருள் நீ யெனக்கு, பேணுமொழி நானுனக்கு;

நேசமுள்ள வான்சுடரே! நின்னழகை யேதுரைப்
ஆசை மதுவே, கனியே, அள்ளு சுவையே! [பேன்?
கண்ணம்மா! (5)

காதலடி நீ யெனக்கு, காந்தமடி நானுனக்கு
வேதமடி நீ யெனக்கு, வித்தையடி நானுனக்கு;
போதமுற்ற போதினிலே பொங்கிவருந் தீஞ்சுவையே!
நாதவடி வானவளே! நல்லவுயிரே கண்ணம்மா! (6)

நல்லவுயிர் நீ யெனக்கு, நாடியடி நானுனக்கு;
செல்வமடி நீ யெனக்கு, சேம நிதி நானுனக்கு;
எல்லையற்ற பேரழகே! எங்கு நிறை பொற்சுடரே!
முல்லை நிகர் புன்னகையாய்! மோதுமின்பமே!
கண்ணம்மா! (7)

தாரையடி நீ யெனக்கு, தண்மதிய நானுனக்கு;
வீரமடி நீ யெனக்கு, வெற்றியடி நானுனக்கு;
தாரணியில் வானுலகில் சார்ந்திருக்கு மின்பமெல்லாம்
ஒருருவமாய்ச் சமைந்தாய்! உள்ளமுதமே!
கண்ணம்மா! (8)

கண்ணன் - என் ஆண்டான்

புன்னாகவராளி-திஸ்ர ஏகதாளம். ரஸங்கள்: அத்புதம், கருணை

1. தஞ்ச முலகினில் எங்கணு மின்றித்
தவித்துத் தடுமாறி
பஞ்சைப் பறைய னடிமை புகுந்தேன்,
பார முனக் காண்டே;
ஆண்டே—பாரமுனக் காண்டே.

2. துன்ப நோயு மிடிமையுந் தீர்த்துச்
சுகமரு ளல் வேண்டும்;
அன்புட னின்புகழ் பாடிக்குதித்து நின்
ஆணை வழி நடப்பேன்.
ஆண்டே—ஆணைவழி நடப்பேன்.

3. சேரி முழுதும் பறையடித்தே யருட்
சீர்த்திகள் பாடிடுவேன் ;
பேரிகை கொட்டித் திசைக ளதிரநின்
பெயர் முழக்கிடுவேன்
ஆண்டே—பெயர் முழக்கிடுவேன்.

4. பண்ணைப் பறையர் தங் கூட்டத்திலே யிவன்
பாக்கிய மோங்கி விட்டான்
கண்ணா னடிமை யிவனெனுங் கீர்த்தியில்
காதலுற் றிங்கு வந்தேன் ;
ஆண்டே—காதலுற் றிங்கு வந்தேன்.

5. காடு கழனிகள் காத்திடுவேன், நின்றன்
காலிகள் மேய்த்திடுவேன் ;
பாடுபடச் சொல்லிப் பார்த்ததன் பின்னரென்
பக்குவஞ் சொல்லாண்டே !
ஆண்டே—பக்குவஞ் சொல்லாண்டே.

6. தோட்டங்கள் கொத்திச் செடி வளர்க்கச்
சோதனை போடாண்டே ; [சொல்லிச்
காட்டு மழைக்குறி தப்பிச்சொன்னா லெனைக்
கட்டியடி யாண்டே ;
ஆண்டே—கட்டியடி யாண்டே.

7. பெண்டு குழந்தைகள் கஞ்சி குடித்துப்
பிழைத்திட வேண்டுமையே !
அண்டை யயலுக்கென் னாலுப காரங்கள்
ஆகிட வேண்டுமையே !
உபகாரங்கள்—ஆகிட வேண்டுமையே !

8. மானத்தைக் காக்கவோர் நாலு முழத்துணி
வாங்கித் தரவேணும் ;
தானத்துக்குச் சில வேட்டிகள் வாங்கித்
தரவும் கடனாண்டே,
சில வேட்டி—தரவுங் கடனாண்டே.

9. ஒன்பது வாயிற் குடிலினைச் சுற்றி
யொரு சில பேய்கள் வந்தே
துன்பப் படுத்துது மந்திரஞ் செய்து
தொலைத்திட வேண்டுமையே!
பகையாவுந்—தொலைத்திட வேண்டுமையே!

10. பேயும் பிசாசுந் திருடரு மென்றன்
பெயரினைக் கேட்டளவில்,
வாயுங் கையுங்கட்டி அஞ்சி நடக்க
வழிசெய்ய வேண்டுமையே!
தொல்லைதீரும்-வழிசெய்ய வேண்டுமையே!

கண்ணம்மா—எனது குலதெய்வம்

(ராகம்—புன்னாக வராளி.)

பல்லவி.

நின்னைச் சரணடைந்தேன்—கண்ணம்மா!
நின்னைச் சரணடைந்தேன்!

சரணங்கள்.

1. பொன்னை உயர்வைப் புகழை விரும்பிடும்
என்னைக் கவலைகள் தின்னத் தகாதென்று (நின்னை)
2. மிடிமையு மச்சமு மேவியென் னெஞ்சிற்
குடிமை புகுந்தன, கொன்றவை போக்கென்று(நின்)
3. தன் செய லெண்ணித் தவிப்பது தீர்ந்திங்கு
நின் செயல் செய்து நிறைவுபெறும் வணம் (நின்)
4. துன்ப மினியில்லை, சோர்வில்லை, தோற்பில்லை,
அன்பு நெறியில் அறங்கள் வளர்த்திட (நின்)
5. நல்லது தீயது நாமறியோமன்னை!
நல்லது நாட்டுக! தீமையை யோட்டுக! (நின்)

புதிய ஆத்திசூடி

காப்பு

பரம்பொருள் வாழ்த்து

ஆத்திசூடி யிளம்பிறை யணிந்து
மோனத்திருக்கு முழுவெண் மேனியான்
கருநிறங்கொண்டு பாற்கடல்மிசைக்கிடப்போன்
மகமது நபிக்கு மறையருள் புரிந்தோன்
ஏசுவின் தந்தை யெனப்பல மதத்தினர்
உருவகத் தாலே உணர்ந்துண ராது
பலவகை யாகப் பரவிடும் பரம்பொருள்
ஒன்றே; அதனியல் ஒளியுறு மறிவாம்;
அதனிலை கண்டார் அல்லலை அகற்றினர்;
அதனருள் வாழ்த்தி அமரவாழ் வெய்துவோம்.

நூல்

1. அச்சந் தவிர்.
2. ஆண்மை தவறேல்.
3. இளைத்த லிகழ்ச்சி.
4. ஈகை திறன்.
5. உடலினை உறுதிசெய்.

6. ஊண்மிக விரும்பு.
7. எண்ணுவ துயர்வு.
8. ஏறுபோல் நட.
9. ஐம்பொறி ஆட்சிகொள்.
10. ஒற்றுமை வலிமையாம்.
11. ஓய்தல் ஒழி.
12. ஔடதங் குறை.
13. கற்ற தொழுகு.
14. கால மழியேல்.
15. கிளைபல தாங்கேல்.
16. கீழோர்க் கஞ்சேல்.
17. குன்றென நிமிர்ந்துநில்.
18. கூடித் தொழில்செய்.
19. கெடுப்பது சோர்வு.
20. கேட்டிலுந் துணிந்துநில்.
21. கைத்தொழில் போற்று.
22. கொடுமையை யெதிர்த்துநில்.
23. கோல்கைக் கொண்டுவாழ்.
24. கவ்வியதை விடேல்.
25. சரித்திரத் தேர்ச்சிகொள்.
26. சாவதற் கஞ்சேல்.
27. சிதையா நெஞ்சுகொள்.
28. சீறுவோர்ச் சீறு.
29. சுமையினுக் கிளைத்திடேல்.
30. சூரரைப் போற்று.
31. செய்வது துணிந்து செய்.

32. சேர்க்கை அழியேல்.
33. சைகையிற் பொருளுணர்.
34. சொல்வது தெளிந்துசொல்.
35. சோதிடந் தனையிகழ்.
36. சௌரியந் தவறேல்.
37. ஞமலிபோல் வாழேல்.
38. ஞாயிறு போற்று.
39. ஞிமிரென இன்புறு.
40. ஞெகிழ்வ தருளின்.
41. ஞேயங் காத்தல்செய்.
42. தன்மை யிழவேல்.
43. தாழ்ந்து நடவேல்.
44. திருவினை வென்றுவாழ்.
45. தீயோர்க் கஞ்சேல்.
46. துன்ப மறந்திடு.
47. தூற்றுத லொழி.
48. தெய்வம் நீ யென்றுணர்.
49. தேசத்தைக் காத்தல் செய்.
50. தையலை உயர்வு செய்.
51. தொன்மைக் கஞ்சேல்.
52. தோல்வியிற் கலங்கேல்.
53. தவத்தினை நிதம் புரி.
54. நன்று கருது.
55. நாளெலாம் வினைசெய்.
56. நினைப்பது முடியும்.'
57. நீதிநூல் பயில்.

58. நுனியளவு செல்.
59. நூலினைப் பகுத்துணர்.
60. நெற்றி சுருக்கிடேல்.
61. நேர்படப் பேசு.
62. நையப் புடை.
63. நொந்தது சாகும்.
64. நோற்பது கைவிடேல்.
65. பணத்தினைப் பெருக்கு.
66. பாட்டினில் அன்புசெய்.
67. பிணத்தினைப் போற்றேல்.
68. பீழைக் கிடங்கொடேல்.
69. புதியன விரும்பு.
70. பூமி யிழந்திடேல்.
71. பெரிதினும் பெரிது கேள்.
72. பேய்களுக் கஞ்சேல்.
73. பொய்மை யிகழ்.
74. போர்த்தொழில் பழகு.
75. மந்திரம் வலிமை.
76. மானம் போற்று.
77. மிடிமையில் அழிந்திடேல்.
78. மீளுமா றுணர்ந்துகொள்.
79. முனையிலே முகத்துநில்.
80. மூப்பினுக் கிடங்கொடேல்.
81. மெல்லத் தெரிந்து சொல்.
82. மேழி போற்று.
83. மொய்ம்புறத் தவஞ்செய்.

84. மோனம் போற்று.
85. மௌட்டியந் தனைக் கொல்.
86. யவனர்போல் முயற்சிகொள்.
87. யாரையும் மதித்து வாழ்.
88. யௌவனங் காத்தல்செய்.
89. ரஸத்திலே தேர்ச்சிகொள்.
90. ராஜஸம் பயில்.
91. ரீதி தவறேல்.
92. ருசிபல வென்றுணர்.
93. ரூபஞ் செம்மைசெய்.
94. ரேகையிற் கனிகொள்.
95. ரோதனந் தவிர்.
96. ரௌத்திரம் பழகு.
97. லவம் பல வெள்ளமாம்.
98. லாகவம் பயிற்சிசெய்.
99. லீலை யிவ் வுலகு.
100. (உ)லுத்தரை யிகழ்.
101. (உ)லோகநூல் கற்றுணர்.
102. லௌகிக மாற்று.
103. வருவதை மகிழ்ந்துண்.
104. வானநூற் பயிற்சிகொள்.
105. விதையினைத் தெரிந்திடு.
106. வீரியம் பெருக்கு.
107. வெடிப்புறப் பேசு.
108. வேதம் புதுமைசெய்.
109. வையத் தலைமைகொள்.
110. வௌவுதல் நீக்கு.

முரசு

வெற்றி யெட்டுத் திக்கு மெட்டக்
கொட்டு முரசே
வேத மென்றும் வாழ்க வென்று
கொட்டு முரசே
நெற்றி யொற்றைக் கண்ண னோடே
நிர்த்தனஞ் செய்தாள்
நித்த சக்தி வாழ்க வென்று
கொட்டு முரசே.

1. ஊருக்கு நல்லது சொல்வேன்—எனக்
குண்மை தெரிந்தது சொல்வேன் ;
சீருக்கெல்லாம் முதலாகும்—ஒரு
தெய்வம் துணை செய்ய வேண்டும்.

2. வேத மறிந்தவன் பார்ப்பான்,—பல
வித்தை தெரிந்தவன் பார்ப்பான்.
நீதி நிலை தவறாமல்—தண்ட
நேமங்கள் செய்பவன் நாய்க்கன்.

3. பண்டங்கள் விற்பவன் செட்டி,—பிறர்
பட்டினி தீர்ப்பவன் செட்டி.
தொண்டரென் றோர்வகுப்பில்லை,—தொழில்
சோம்பலைப் போ லிழி வில்லை.

4. நாலு வகுப்புமிங் கொன்றே ;—இந்த
நான்கினி லொன்று குறைந்தால்,
வேலை தவறிச் சிதைந்தே—செத்து
வீழ்ந்திடும் மானிடச் சாதி.

5. ஒற்றைக் குடும்பந் தனிலே—பொருள்
ஓங்க வளர்ப்பவன் தந்தை ;
மற்றைக் கருமங்கள் செய்தே—மனை
வாழ்ந்திடச் செய்பவ ளன்னை ;

6. ஏவல்கள் செய்பவர் மக்கள் ;—இவர்
யாவரு மோர் குல மன்றோ ?
மேவி யனை வரு மொன்றாய்—நல்ல
வீடு நடத்துதல் கண்டோம்.

7. சாதிப் பிரிவுகள் சொல்லி—அதில்
தாழ் வென்றும் மேலென்றும் கொள்வார்
நீதிப் பிரிவுகள் செய்வார்—அங்கு
நித்தமும் சண்டைகள் செய்வார்.

8. சாதிக் கொடுமைகள் வேண்டாம்,—அன்பு
தன்னிற் செழித்திடும் வையம் ;
ஆதரவுற்றிங்கு வாழ்வோம் ;—தொழில்
ஆயிரம் மாண்புறச் செய்வோம்.

9. பெண்ணுக்கு ஞானத்தை வைத்தான்—புவி
பேணி வளர்த்திடு மீசன் ;
மண்ணுக்குள்ளே சில மூடர்—நல்ல
மாத ரறிவைக் கெடுத்தார்.

10. கண்க ளிரண்டினி லொன்றைக்—குத்திக்
காட்சி கெடுத்திட லாமோ ?
பெண்க ளறிவை வளர்த்தால்—வையம்
பேதைமை யற்றிடுங் காணீர்.

11. தெய்வம் பல பல சொல்லிப்—பகைத்
தீயை வளர்ப்பவர் மூடர் ;
உய்வ தனைத்திலு மொன்றாய்—எங்கும்
ஓர் பொருளானது தெய்வம்.

12. தீயினைக் கும்பிடும் பார்ப்பார்,—நித்தந்
திக்கை வணங்குந் துருக்கர்,
கோயிற் சிலுவையின் முன்னே—நின்று
கும்பிடும் யேசு மதத்தார்—

13. யாரும் பணிந்திடும் தெய்வம்,—பொருள்
யாவினும் நின்றிடும் தெய்வம்,
பாருக்குள்ளே தெய்வ மொன்று ;—இதில்
பற்பல சண்டைகள் வேண்டாம்.

14. வெள்ளை நிறத்தொரு பூனை—எங்கள்
வீட்டில் வளருது கண்டீர் ;
பிள்ளைகள் பெற்றதப் பூனை ;—அவை
பேருக் கொரு நிறமாகும் ;

15. சாம்பல் நிறமொரு குட்டி,—கருஞ்
சாந்து நிறமொரு குட்டி,
பாம்பு நிறமொரு குட்டி,—வெள்ளைப்
பாலி னிறமொரு குட்டி.

16. எந்த நிறமிருந்தாலும்—அவை
யாவும் ஒரே தர மன்றோ ?
இந்த நிறம் சிறிதென்றும்—இஃ
தேற்ற மென்றுஞ் சொல்லலாமோ ?

17. வண்ணங்கள் வேற்றுமைப் பட்டால்—அதில்
மானுடர் வேற்றுமையில்லை.
எண்ணங்கள் செய்கைக ளெல்லாம்—இங்கு
யாவர்க்கு மொன்றெனல் காணீர்.

18. நிகரென்று கொட்டு முரசே—இந்த
நீணிலம் வாழ்ப ரெல்லாம் ;
தகரென்று கொட்டு முரசே,—பொய்மைச்
சாதி வகுப்பினை யெல்லாம்.

19. அன்பென்று கொட்டு முரசே,—அதில்
ஆக்க முண்டா மென்று கொட்டு ;
துன்பங்கள் யாவுமே போகும்—வெறுஞ்
சூதுப் பிரிவுகள் போனால்.

20. அன்பென்று கொட்டு முரசே,—மக்கள்
அத்தனை பேரும் நிகராம் ;
இன்பங்கள் யாவும் பெருகும்—இங்கு
யாவரு மொன்றென்று கொண்டால்.

21. உடன்பிறந்தார்களைப் போலே—இவ்
வுலகில் மனித ரெல்லாரும் ;
இடம் பெரிதுண்டு வையத்தில்—இதில்
ஏதுக்குச் சண்டைகள் செய்வீர் ?

22. மாத்திரை நட்டவன் தண்ணீர்—நன்கு
வார்த்ததை யோங்கிடச் செய்வான் ;
சிரத்தை யுடையது தெய்வம்,—இங்கு
சேர்ந்த வுணவெல்லை யில்லை.

23. வயிற்றுக்குச் சோறுண்டு கண்டீர்—இங்கு
வாழு மனிதரெல் லோர்க்கும் ;
பயிற்றி யுழுதுண்டு வாழ்வீர் !—பிறர்
பங்கைத் திருடுதல் வேண்டாம்.

24. உடன் பிறந்தவர்களைப் போலே—இவ்
வுலகில் மனிதரெல் லாரும் ;
திடங் கொண்டவர் மெலிந்தோரை—இங்கு
தின்று பிழைத்திட லாமோ ?

25. வலிமையுடையது தெய்வம்—நம்மை
வாழ்ந்திடச் செய்வது தெய்வம் ;
மெலிவு கண்டாலுங் குழந்தை—தன்னை
வீழ்த்தி மிதித்திட லாமோ ?

26. தம்பி சற்றே மெலிவானல்—அண்ணன்
தானடிமை கொள்ள லாமோ ?
செம்புக்குங் கொம்புக்கு மஞ்சி—மக்கள்
சிற்றடிமைப் படலாமோ ?

27. அன்பென்று கொட்டு முரசே,—அதில்
யார்க்கும் விடுதலை யுண்டு ;
பின்பு மனிதர்க ளெல்லாம்—கல்வி
பெற்றுப் பதம் பெற்று வாழ்வார்.

28. அறிவை வளர்த்திட வேண்டும்—மக்கள்
அத்தனை பேருக்கு மொன்ருய் ;
சிறியரை மேம்படச் செய்தால்—பின்பு
தெய்வ மெல்லோரையும் வாழ்த்தும்.

29. பாருக்குள்ளே சமத்தன்மை—தொடர்
பற்றுஞ் சகோதரத் தன்மை
யாருக்குந் தீமை செய்யாது—புவி
யெங்கும் விடுதலை செய்யும்.

30. வயிற்றுக்குச் சோறிடவேண்டும்—இங்கு
வாழு மனிதருக் கெல்லாம் ;
பயிற்றிப் பல கல்வி தந்து—இந்தப்
பாரை உயர்த்திட வேண்டும்.

31. ஒன்றென்று கொட்டு முரசே—அன்பில்
ஓங்கென்று கொட்டு முரசே
நன்றென்று கொட்டு முரசே—இந்த
நானில மாந்தருக் கெல்லாம்.

பாப்பாப் பாட்டு

1. ஓடி விளையாடு பாப்பா,—நீ
ஓய்ந்திருக்க லாகாது பாப்பா,
கூடி விளையாடு பாப்பா,—ஒரு
குழந்தையை வையாதே பாப்பா.

2. சின்னஞ் சிறு குருவி போலே—நீ
திரிந்து பறந்து வா பாப்பா,
வன்னப் பறவைகளைக் கண்டு—நீ
மனதில் மகிழ்ச்சி கொள்ளு பாப்பா.

3. கொத்தித் திரியு மந்தக் கோழி—அதைக்
கூட்டி விளையாடு பாப்பா,
எத்தித் திருடுமந்தக் காக்காய்—அதற்
கிரக்கப் படவேணும் பாப்பா.

4. பாலைப் பொழிந்து தரும், பாப்பா,—அந்தப்
பசு மிக நல்லதடி பாப்பா;
வாலைக் குழைத்து வரும் நாய் தான்—அது
மனிதர்க்குத் தோழ னடி பாப்பா.

5. வண்டி யிழுக்கும் நல்ல குதிரை,—நெல்லு
வயலில் உழுது வரும் மாடு,
அண்டிப் பிழைக்கும் நம்மை ஆடு,—இவை
ஆதரிக்க வேணு மடி பாப்பா.

6. காலை யெழுந்த வுடன் படிப்பு—பின்பு
கனிவு கொடுக்கும் நல்ல பாட்டு
மாலை முழுதும் விளையாட்டு—என்று
வழக்கப் படுத்திக் கொள்ளு பாப்பா.

7. பொய் சொல்லக்கூடாது பாப்பா—என்றும்
புறஞ் சொல்ல லாகாது பாப்பா,
தெய்வ நமக்குத் துணை பாப்பா—ஒரு
தீங்கு வர மாட்டாது பாப்பா.

8. பாதகஞ் செய்பவரைக் கண்டால்—நாம்
பயங் கொள்ள லாகாது பாப்பா,
மோதி மிதித்து விடு பாப்பா—அவர்
முகத்தில் உமிழ்ந்து விடு பாப்பா.

9. துன்பம் நெருங்கி வந்த போதும்—நாம்
சோர்ந்துவிட லாகாது பாப்பா,
அன்பு மிகுந்த தெய்வமுண்டு—துன்பம்
அத்தனையும் போக்கி விடும் பாப்பா.

10. சோம்பல் மிகக்கெடுதி பாப்பா,—தாய்
சொன்ன சொல்லைத் தட்டாதே பாப்பா,
தேம்பி யழுங் குழந்தை நொண்டி,—நீ
திடங்கொண்டு போராடு பாப்பா.

11. தமிழ்த் திரு நாடு தன்னைப் பெற்ற—எங்கள்
தாயென்று கும்பிடடி பாப்பா,
அமிழ்தில் இனியதடி பாப்பா,—நம்
ஆன்றோர்கள் தேசமடி பாப்பா.

12. சொல்லில் உயர்வு தமிழ்ச் சொல்லே,—அதைத்
தொழுது படித்திடடி பாப்பா!
செல்வம் நிறைந்த ஹிந்துஸ்தானம்—அதைத்
தினமும் புகழ்ந்திடடி பாப்பா.

13. வடக்கில் இமயமலை பாப்பா,—தெற்கில்
வாழுங் குமரி முனை பாப்பா,
கிடக்கும் பெரிய கடல் கண்டாய்—இதன்
கிழக்கிலும் மேற்கிலும் பாப்பா.

14. வேதமுடைய திந்த நாடு,—நல்ல
வீரர் பிறந்த திந்த நாடு,
சேத மில்லாத ஹிந்துஸ்தானம்—இதைத்
தெய்வ மென்று கும்பிடடி பாப்பா.

15. சாதிகள் இல்லையடி பாப்பா;—குலத்
தாழ்ச்சி உயர்ச்சி சொல்லல் பாவம்;
நீதி, உயர்ந்த மதி, கல்வி—அன்பு
நிறைய உடையவர்கள் மேலோர்.

16. உயிர்களிடத்தில் அன்பு வேணும்;—தெய்வம்
உண்மை யென்று தானறிதல் வேணும்;
வயிர முடைய நெஞ்சு வேணும்;—இது
வாழும் முறைமையடி பாப்பா.

பாரதி அறுபத்தாறு

முதற் காண்டம்

கடவுள் வாழ்த்து—பராசக்தி துதி

எனக்கு முன்னே சித்தர் பல ரிருந்தா ரப்பா
யானும் வந்தே னொரு சித்த னிந்த நாட்டில்;
மனத்தினிலே நின் றிதனை யெழுதுகின்றாள்
மனோன்மணி யென் மாசக்தி வையத் தேவி;
தினத்தினிலே புதிதாகப் பூத்து நிற்கும்
செய்ய மணித் தாமரை நேர் முகத்தாள் காதல்
வனத்தினிலே தன்னை யொரு மலரைப்போலும்
வண்டினைப் போ லெனையு முரு மாற்றிவிட்டாள். (1)

தீராத கால மெலாந் தானு நிற்பாள்,
தெவிட்டாத இன் னமுதின் செவ்விதழ்ச்சி,
நீராகக் கனலாக வானுக் காற்றா
நிலமாக வடி வெடுத்தாள், நிலத்தின் மீது
போராக நோ யாக மரண மாகப்
போந்திதனை யழித்திடுவாள்; புணர்ச்சி கொண்டால்
நேராக மோன மஹா னந்த வாழ்வை
நிலத்தின் மிசை யளித் தமரத் தன்மை யீவாள். (2)

மாகாளி பராசக்தி உமையா ளன்னை
வைரவி கங்காளி மனோன் மணி மாமாயி,
பாகார்ந்த தேமொழியாள், படருஞ் செந்தீ
பாய்ந் திடுமோர் விழி யுடையாள், பரமசக்தி,
ஆகார மளித்திடு வாள், அறிவு தந்தாள்,
ஆதி பரா சக்தியென தமிர்தப் பொய்கை,
சோகாடவிக் குளெனைப் புக வொட்டாமல்
துய்ய செழுந் தேன்போலே கவிதை சொல்வாள். (3)

மரணத்தை வெல்லும் வழி

பொன் னார்ந்த திருவடியைப் போற்றி யிங்கு
புகலுவேன் யா னறியு முண்மை யெல்லாம்;
முன்னோர்க ளெவ்வுயிருங் கடவு ளென்றார்,
முடிவாக அவ் வுரையை நான் மேற் கொண்டேன்;
அன்னோர்க ளுரைத்த தன்றிச் செய்கை யில்லை.
அத்வைத நிலை கண்டால் மரண முண்டோ?
முன்னோர்க ளுரைத்த பல சித்த ரெல்லாம்
முடிந்திட்டார், மடிந்திட்டார், மண்ணாய்விட்டார். (4)

பொந்திலே யுள்ளா ராம், வனத்தி லெங்கோ
புதர்களிலே யிருப்பா ராம், பொதியை மீதே
சந்திலே சவுத்தியிலே நிழலைப் போலே
சற்றே யங்கங்கே தென் படுகின்றா ராம்,
நொந்த புண்ணைக் குத்துவதிற் பய னொன் றில்லை;
நோவாலே மடிந் திட்டான் புத்தன்; கண்டீர்
அந்தணனாம் சங்க ராசார்யன் மாண்டான்;
அதற் கடுத்த விராமா நுஜனும் போனான்; (5)

சிலுவையி லே அடி யுண்டு யேசு செத்தான் ;
தீய தொரு கணையா லே கண்ணன் மாண்டான் ;
பலர் புகழு மிராமனு மே யாற்றில் வீழ்ந்தான் :
பார் மீது நான் சாகா திருப்பேன், காண்பீர் !
மலிவு கண்டீ ரிவ் வுண்மை, பொய் கூறேன் யான்,
மடிந்தாலும் பொய் கூறேன் மானுடர்க் கே,
நலிவு மில்லை, சாவுமில்லை, கேளீர், கேளீர்.
நாணத்தைக் கவலையினைச் சினத்தைப் பொய்யை (6)

அஸுரர்களின் பெயர்

அச்சத்தை வேட்கை தனை அழித்து விட்டால்
அப் போது சாவு மங்கே அழிந்து போகும் ;
மிச்சத்தைப் பின்சொல்வேன், சினத்தை முன்னே
வென்றிடு வீர், மேதினியில் மரண மில்லை ;
துச்ச மெனப் பிறர் பொருளைக் கருதலாலே,
சூழ்ந்த தெலாங் கடவுளெனச் சுருதி சொல்லும்
நிச்சய மா ஞானத்தை மறத்தலா லே,
நேர்வ தே மானுடர்க்குச் சினத் தீ நெஞ்சில். (7)

சினத்தின் கேடு

சினங் கொள்வார் தமைத் தாமே தீயாற் சுட்டுச்
செத் திடுவா ரொப் பாவார் ; சினங் கொள்வார்தாம்
மனங் கொண்டு தங் கழுத்தைத் தாமே வெய்ய
வாள் கொண்டு கிழித்திடுவார் மானுவா ராம்.
தினங்கோடி முறை மனிதர் சினத்தில் வீழ்வார்,
சினம்பிறர்மேற் றாங்கொண்டு கவலையாகச்
செய்ததெணித் துயர்க்கடலில் வீழ்ந்து சாவார். (8)

மாகாளி பராசக்தி துணையே வேண்டும் ;
வையகத்தி லெதற்கு மினிக்கவலை வேண்டா ;
சாகாம லிருப்பது நஞ் சதுரா லன்று;
சக்தி யருளா லன்றோ பிறந்தோம் பார் மேல் ?
பாகான தமிழினிலே பொருளைச் சொல்வேன்,
பாரீர் நீர் கேளீரோ, படைத்தோன் காப்பான்
வேகாத மனங் கொண்டு களித்து வாழ்வீர்
மேதினியி லேது வந்தா லெமக்கென் னென்றே. (9)

தேம்பாமை

" வடகோடிங் குயர்ந்தென்னே, சாய்ந்தாலென்னே,
வான் பிறைக்குத் தென்கோடு " பார்மீதிங்கே,
விட முண்டுஞ் சாகாம லிருக்கக் கற்றால்,
வேறெது தான் யாதாயி னெமக் கிங்கென்னே ?
திடங் கொண்டு வாழ்ந்திடுவோம், தேம்பல்வேண்டா;
தேம்புவதிற் பயனில்லை, தேம்பித் தேம்பி
இடருற்று மடிந்தவர்கள் கோடி கோடி
எதற்கு மினி அஞ்சாதீர் புவியிலுள்ளீர். (10)

பொறுமையின் பெருமை

திருத் தணிகை மலைமேலே குமாரதேவன்
திருக்கொலு வீற்றிருக்கு மதன் பொருளைக்கேளீர் !
திருத் தணிகை யென்பதிங்கு பொறுமையின் பேர்,
செந்தமிழ் கண்டீர், பகுதி: ' தணி ' யெனுஞ்சொல்,
பொருத்த முறுந் தணிகையினாற் புலமை சேரும்,
பொறுத்தவரே பூமியினை ஆள்வா ரென்னும்
அருத்த மிக்க பழமொழியுந் தமிழி லுண்டாம்,
அவனியிலே பொறையுடையான் அவனே தேவன். (11)

பொறுமையினை அறக்கடவுள் புதல்வனென்னும்
யுதிட்டிரனு நெடுநாளிப் புவிமேற் காத்தான்,
இறுதியிலே பொறுமை நெறி தவறி விட்டான்,
ஆதலாற் போர்புரிந்தா னிளையா ரோடே
பொறுமையின்றிப் போர்செய்து பரதநாட்டைப்
போர்க் களத்தே அழித்து விட்டுப் புவியின்மீது
வறுமை யையுங் கலியினையும் நிறுத்தி விட்டு
மலைமீது சென்றான் பின் வானஞ் சென்றான். (12)

ஆனாலும் புவியின் மிசை உயிர்க ளெல்லாம்
அநியாய மரண மெய்தல் கொடுமை யன்றோ ?
தேனான உயிரை விட்டுச் சாக லாமோ ?
செத்திடற்குக் காரணந் தான் யாதென்பீரேல்,
கோனாகிச் சாத்திரத்தை யாளு மாண்பார்
ஜகதீச சந்த்ர வஸு கூறுகின்றான் :
(ஞானானு பவத்தி லிது முடிவாங் கண்டீர்)
" நாடியிலே அதிர்ச்சியினால் மரண " மென்றான். (13)

கோபத்தால் நாடியிலே அதிர்ச்சி யுண்டாம் ;
கொடுங் கோபம் பேரதிர்ச்சி ; சிறிய கோபம்
ஆபத்தா மதிர்ச்சியிலே சிறிய தாகும் ;
அச்சத்தால் நாடியெலா மவிந்துபோகும் ;
தாபத்தால் நாடியெலாம் சிதைந்து போகும் ;
கவலையினால் நாடியெலாந் தழலாய்வேகும் ;
கோபத்தை வென்றிடலே பிறவற்றைத் தான்
கொல்வதற்குவழியென நான் குறித்திட்டேனே. (14)

கடவுள் எங்கே இருக்கிறார் ?

" சொல்லடா ஹரி யென்ற கடவுளெங்கே ?
சொல்'' லென்று ஹிரணியன் தா னுறுமிக் கேட்க,

நல்ல தொரு மகன் சொல்வான்:—"தூணி லுள்ளான்,
நாராயணன் துரும்பி லுள்ளான்" என்றான்.
வல்ல பெருங் கடவுளிலா வணுவொன் றில்லை,
மஹா சக்தி யில்லாத வஸ்து வில்லை,
அல்ல வில்லை, அல்ல வில்லை, அல்ல வில்லை;
அனைத்துமே தெய்வ மென்றா லல்ல லுண்டோ? (15)

கேளப்பா சீடனே, கழுதை யொன்றைக்
"கீழான" பன்றியினைத் தேளைக் கண்டு
தாளைப்பார்த் திருகரமுஞ் சிரமேற் கூப்பிச்
சங்கர, சங்கர வென்று பணிதல் வேண்டும்;
கூளத்தை மலத்தினையும் வணங்கல் வேண்டும்;
கூடிநின்ற பொருளனைத்தின் கூட்டந் தெய்வம்.
மீளத்தா னிதைத் தெளிவா விரித்துச் சொல்வேன்:
விண்மட்டுங் கடவுளன்று மண்ணு மஃதே. (16)

சுத்த அறிவே சிவமென் றுரைத்தார் மேலோர்;
சுத்த மண்ணும் சிவமென்றே யுரைக்கும் வேதம்;
வித்தகனுங் குரு சிவமென் றுரைத்தார் மேலோர்;
வித்தை யிலாப்புலையனு மஃதென்னும் வேதம்.
பித்தரே அனைத்துயிருங் கடவுளென்று
பேசுவது மெய்யானாற் பெண்டிரென்றும்
நித்தநும தருகினிலே குழந்தை யென்றும்
நிற்பனவுந் தெய்வமன்றோ, நிகழ்த்து வீரே. (17)

உயிர்களெலாந் தெய்வ மன்றிப் பிற வொன்றில்லை;
ஊர்வனவும் பறப்பனவு நேரே தெய்வம்;
பயிலு முயிர் வகை மட்டு மன்றி யிங்கு
பார்க்கின்ற பொருளெல்லாந் தெய்வங் கண்டீர்;

வெயிலளிக்கு மிரவி, மதி, விண்மீன், மேகம்,
மேலுமிங்கு பல பலவாந் தோற்றங் கொண்டே
இயலுகின்ற ஜடப் பொருள்களனைத்துந் தெய்வம் ;
எழுதுகோல் தெய்வ மிந்த எழுத்துந் தெய்வம். (18)

குருக்கள் ஸ்துதி (குள்ளச்சாமி புகழ்)

ஞான குரு தேசிகனைப் போற்று கின்றேன்
நாடனைத்துந் தானுவான் நலிவி லாதான்
மோன குரு திருவருளாற் பிறப்பு மாறி
முற்றிலு நா மமர நிலை சூழ்ந்து விட்டோம்;
தேனனைய பராசக்தி திறத்தைக் காட்டிச்
சித் தினியல் காட்டி மனத் தெளிவு தந்தான்.
வானகத்தை யிவ் வுலகிலிருந்து தீண்டும்
வகை யுணர்த்திக் காத்தபிரான் பதங்கள் போற்றி!(19)

எப்போதுங் குரு சரண நினைவாய், நெஞ்சே!
எம்பெருமான் சிதம்பர தேசிகன்று ளெண்ணுய்.
முப் பாழுங் கடந்த பெரு வெளியைக் கண்டான்,
முக்தி யெனும் வானகத்தே பரிதியாவான்,
தப்பாத சாந்த நிலை யளித்த கோமான்,
தவ நிறைந்த மாங்கொட்டைச் சாமித் தேவன்,
குப்பாய ஞானத்தால் மரண மென்ற
குளிர் நீக்கி யெனைக் காத்தான், குமார தேவன் ; (20)

தேசத் தா ரிவன் பெயரைக் குள்ளச்சாமி
தேவர் பிரானனென் றுரைப்பார் ; தெளிந்த ஞானி
பாசத்தை யறுத்து விட்டான், பயத்தைச் சுட்டான் ;
பாவனையாற் பரவெளிக்கு மேலே தொட்டான் ;

நாசத்தை யழித்து விட்டான் ; யமனைக் கொன்றான் ;
ஞான கங்கை தனை முடிமீ தேந்தி நின்றான்,
ஆசையெனும் கொடிக்கொருதாழ் மரமேபோன்றான்,
ஆதியவன் சுடர்பாதம் புகழ்கின் றேனே. (21)

வாயினாற் சொல்லிடவு மடங்கா தப்பா ;
வரிசையுட னெழுதிவைக்க வகையுமில்லை.
ஞாயிற்றைச் சங்கிலியா லளக்கலாமோ ?
ஞான குரு புகழினை நாம் வகுக்கலாமோ ?
ஆயிர நூ லெழுதிடினு முடிவுறாதாம் ;
ஐயனவன் பெருமையை நான் சுருக்கிச்சொல்வேன் ;
காய கற்பஞ் செய்து விட்டா னவன் வாழ்நாளைக்
கணக் கிட்டு வயதுரைப்பார் யாரு மில்லை. (22)

குரு தர்சனம்

அன்றொரு நாட் புதுவை நகர் தனிலே கீர்த்தி
அடைக்கலஞ் சே ரீசுவரன் தர்மராஜா
என்ற பெயர் வீதியிலோர் சிறியவீட்டில்,
ராஜாரா மையனென்ற நாகைப் பார்ப்பான்
முன்றனது பிதா தமிழி லுப நிடத்தை
மொழி பெயர்த்து வைத்ததனைத் திருத்தச் சொல்லி
என்றனை வேண்டிக் கொள்ள, யான் சென் றாங்கண்
இருக்கையிலே யங்கு வந்தான் குள்ளச்சாமி. (23)

அப்போது நான் குள்ளச் சாமி கையை
அன்புடனே பற்றி யிது பேச லுற்றேன் :
“ அப்பனே, தேசிகனே, ஞானி யென்பார்
அவனியிலே சிலர் நின்னைப் பித்த னென்பார் ;

செப்புறு நல் லஷ்டாங்க யோக சித்தி
சேர்ந்தவனென் றனைப் புகழ்வார் சிலரென்முன்னே ;
ஒப்பனைகள் காட்டாம லுண்மை சொல்வாய்,
உத்தமனே, எனக்கு நினை உணர்த்துவாயே. (24)

" யாவனீ ? நினக்குள்ள திறமை யென்னே ?
யாதுணர்வாய் ? கந்தை சுற்றித் திரிவ தென்னே ?
தேவனைப் போல் விழிப்பதென்னே ? சிறியாரோடும்
தெருவிலே நாய்க ளோடும் விளையாட்டென்னே ?
பாவனையிற் பித்தரைப்போ லலைவ தென்னே ?
பரமசிவன் போலுருவம் படைத்த தென்னே ?
ஆவலற்று நின்ற தென்னே ? அறிந்த தெல்லாம்,
ஆரியனே, எனக் குணர்த்தவேண்டு" மென்றேன். (25)

பற்றியகை திருகி யந்தக் குள்ளச் சாமி
பரிந் தோடப் பார்த்தான் ; யான் விடவே யில்லை.
சுற்று முற்றும் பார்த்துப் பின் முறுவல் பூத்தான் ;
தூய திருக் கமல பதத் துணையைப் பார்த்தேன் ;
குற்ற மற்ற தேசிகனுந் திமிறிக் கொண்டு
குதித் தோடி யவ்வீட்டுக் கொல்லை சேர்ந்தான் ;
மற்றவன் பின் யானோடி விரைந்து சென்று
வானவனைக் கொல்லையிலே மறித்துக் கொண்டேன்.

உபதேசம்

பக்கத்து வீடிடிந்து சுவர்கள் வீழ்ந்த
பாழ் மனை யொன் றிருந்த தங்கே ; பரமயோகி
ஒக்கத் தன் னருள் விழியா லென்னை நோக்கி
ஒரு குட்டிச் சுவர் காட்டிப் பரிதி காட்டி

அக்கரைமே கிணற்றுளதன் விம்பங் காட்டி [என்றேன்.
“அறிதிகொலோ ?” எனக் கேட்டான் “அறிந்தேன்”
மிக்க மகிழ் கொண்டவனுஞ் சென்றான் ; யானும்
வேதாந்த மரத்திலொரு வேரைக் கண்டேன். (27)

தேசிகன் கை காட்டி யெனக் குரைத்த செய்தி
செந்தமிழிலுலகத்தார்க் குணர்த்து கின்றேன் :
“வாசியை நீ கும்பகத்தால் வலியக் கட்டி,
மண்போலே சுவர் போலே, வாழ்தல் வேண்டும் ;
தேசுடைய பரிதி யுருக் கிணற்றி னுள்ளே
தெரிவது போ லுனக்குள்ளே சிவனைக் காண்பாய் ;
பேசுவதிற் பயனில்லை, அநுபவத் தாற்
பேரின்ப மெய்துவதே ஞான ” மென்றான். (28)

கையிலொரு நூலிருந்தால் விரிக்கச் சொல்வேன்,
கருத்தை யதிற் காட்டுவேன் ; வானைக் காட்டி,
மையிலகு விழியாளின் காத லொன்றே
வையகத்தில் வாழு நெறி யென்று காட்டி,
ஐய னெனக் குணர்த்தியன பலவா ஞானம்,
அதற்கவன் காட்டிய குறிப்போ அநந்த மாகும்,
பொய்ய றியா ஞான குரு சிதம்ப ரேசன்
பூமி விநாயகன் குள்ளச் சாமி யங்கே. (29)

மற்றொரு நாட் பழங் கந்தை யழுக்கு மூட்டை
வள முறவே கட்டியவன் முதுகின் மீது
கற்றவர்கள் பணிந் தேத்துங் கமலப் பாதக்
கருணைமுனி சுமந்துகொண் டென் னெதிரே வந்தான் ;

சற்று நகை புரிந்தவன் பாற் கேட்க லானேன் :
" தம்பிரானே, யிந்தத் தகைமை யென்னே ?
முற்று மிது பித்தருடைச் செய்கை யன்றோ ? [றேன்.
மூட்டை சுமந்திடுவ தென்னே ? மொழிவாய் " என்

புன்னகை பூத் தாரி யனும் புகலு கின்றான் :
" புறத்தே நான் சுமக்கின்றேன் ; அகத்தினுள்ளே,
இன்னதொரு பழங் குப்பை சுமக்கிறாய் நீ "
என்றுரைத்து விரைந்தவனு மேகிவிட்டான். [டேன் ;
மன்னவன் சொற் பொருளினை யான் கண்டு கொண்
மனத்தி னுள்ளே பழம் பொய்கள் வளர்ப்பதாலே
இன்னலுற்று மாந்தரெலா மடிவார் வீணே,
இருதயத்தில் விடுதலையை இசைத்தல் வேண்டும். (31)

சென்றதினி மீளாது ; மூடரே, நீர்
எப்போதுஞ் சென்றதையே சிந்தைசெய்து
கொன்றழிக்குங் கவலை யெனுங் குழியில் வீழ்ந்து
குமை யாதீர் ; சென்றதனைக் குறித்தல் வேண்டா ;
இன்று புதிதாப் பிறந்தோ மென்று நெஞ்சில்
எண்ணமதைத் திண்ணமுற இசைத்துக் கொண்டு
தின்று விளையாடி யின் புற்றிருந்து வாழ்வீர் ;
அஃதின்றிச் சென்றதையே மீட்டு மீட்டும் (32)

மேன்மேலு நினைந் தழுதல் வேண்டா, அந்தோ !
மேதை யில்லா மானுடரே, மேலு மேலும்
மேன் மேலும் புதியகாற் றெம்முள்வந்து
மேன் மேலும் புதிய வுயிர் விளைத்தல் கண்டீர்,

ஆன்மா வென்றே கருமத் தொடர்பை யெண்ணி
அறிவு மயக்கங் கொண்டு கெடுகின்றீரே!
மான் மானும் விழியுடையாள் சக்தி தேவி
வசப்பட்டுத் தனை மறந்து வாழ்தல் வேண்டும். (33)

சென்ற வினைப் பயன்களெனைத் தீண்டமாட்டா;
" ஸ்ரீதரன் யான் சிவ குமாரன் யானன்றோ?
நன்றிந்தக் கணம் புதிதாப் பிறந்து விட்டேன்,
நான் புதியன், நான் கடவுள், நலிவிலாதோன்"
என்றிந்த வுலகின் மிசை வானோர்போலே
இயன்றிடுவார் சித்தரென்பார்; பரம தர்மக்
குன்றின் மிசை யொரு பாய்ச்சலாகப் பாய்ந்து,
குறிப் பற்றார் கெடற்றார் குலைத லற்றார். (34)

குறி யனந்த முடையோராய்க் கோடி செய்தும்
குவலயத்தில் வினைக் கடிமைப் படாதாராகி
வெறியுடையோன் உமையாளை யிடத்திலேற்றோன்
வேத குரு பரம சிவன் வித்தை பெற்றுச்
செறிவுடைய பழ வினையா மிருளைச் செற்றுத்
தீயினைப் போல் மண்மீது திரிவார் மேலோர்,
அறிவுடைய சீடா, நீ குறிப்பை நீக்கி
அநந்தமாந் தொழில் செய்தா லமர னாவாய். (35)

கேளப்பா, மேற் சொன்ன உண்மை யெல்லாம்
கேடற்ற மதி யுடையான் குள்ளச் சாமி
நாளும் பல் காட்டாலும் குறிப்பினாலும்
நலமுடைய மொழியாலும் விளக்கித் தந்தான்;

தோளைப் பார்த்துக் களித்தல் போலே யன்னான்
துணை யடிகள் பார்த்து மனங் களிப்பேன் யானே.
வாளைப் பார்த் தின்பமுறு மன்னர் போற்று
மலர்த் தாளான் மாங்கொட்டைச் சாமி வாழ்க! (36)

கோவிந்த ஸ்வாமி புகழ்

மாங்கொட்டைச் சாமி புகழ் சிறிது சொன்னோம்;
வண்மை திகழ் கோவிந்த ஞானி, பார்மேல்
யாங் கற்ற கல்வி யெலாம் பலிக்கச் செய்தான்,
எம் பெருமான் பெருமையை யிங்கிசைக்கக் கேளீர்!
தீங் கற்ற குண முடையான், புதுவை யூரார்
செய்த பெருந் தவத்தாலே யுதித்த தேவன்,
பாங் குற்ற மாங் கொட்டைச் சாமி போலே
பயிலு மதி வர்ணாசிரமத்தே நிற்போன். (37)

அன்பினால் முக்தியென்றான் புத்த னந் நாள்;
அதனை யிந்நாட் கோவிந்த ஸாமி செய்தான்;
துன்ப முறு முயிர்க் கெல்லாந் தாயைப் போலே
சுரக்கு மரு ளுடைய பிரான் துணிந்த யோகி;
அன்பினுக்குக் கடலையுந் தான் விழுங்க வல்லான்,
அன்பினையே தெய்வ மென்பானன்பே யாவான்;
மன் பதைகள் யாவு மிங்கே தெய்வ மென்ற
மதியுடையான், கவலை யெனு மயக்கந் தீர்ந்தான்; (38)

பொன்னடியா லென் மனையைப் புனித மாக்கப்
போந் தா னிம் முனி யொரு நாள்; இறந்த வெந்தை
தன்னுருவங் காட்டினான்; பின்ன ரென்னைத்
தரணிமிசைப் பெற்றவளின் வடிவ முற்றான்;

அன்னவன் மா யோகி யென்றும் பரமஞானத்
தனுபூதி யுடைய னென்று மறிந்து கொண்டேன் ;
மன்னவனைக் குரு வென நான் சரணடைந்தேன் ;
மரண பய நீங்கினேன் ; வலிமை பெற்றேன். (39)

யாழ்ப்பாணத்து சுவாமியின் புகழ்

கோவிந்த ஸாமி புகழ் சிறிது சொன்னேன் ;
குவலயத்தின் விழி போன்ற யாழ்ப்பாணத்தான்,
தேவி பத மறவாத தீர ஞானி,
சிதம்பரத்து நடராஜ மூர்த்தி யாவான்,
பாவியரைக் கரை யேற்று ஞானத் தோணி
பரம பத வாயிலெனும் பார்வை யாளன் ;
காவி வளர் தடங்களிலே மீன்கள் பாயுங்
கழனிகள் சூழ் புதுவையிலே யவனைக் கண்டேன். (40)

தங்கத்தாற் பதுமை செய்து மிரத விங்கஞ்
சமைத்து மவற் றினி லீசன் றாளைப் போற்றுந்
துங்கமுறு பக்தர் பலர் புவி மீதுள்ளார் ;
தோழரே, யெந்நாளு மெனக்குப் பார்மேல்
மங்களஞ் சேர் திரு விழியா லருளைப் பெய்யும்
வானவர் கோன், யாழ்ப்பாணத் தீசன் றன்னைச்
சங்கர னென் றெப்போது முன்னே கொண்டு
சரணடைந்தா லது கண்டீர் சர்வ சித்தி. (41)

குவளைக் கண்ணன் புகழ்

யாழ்ப்பாணத் தையனை யென் னிடங் கொணர்ந்தான்,
இணையடியை நந்தி பிரான் முதுகில் வைத்துக்

காழ்ப்பான கயிலை மிசை வாழ்வான், பார்மேற்
கனத்த புகழ்க் குவளையூர்க் கண்ண னென்பான் ;
பார்ப்பாரக் குலத் தினிலே பிறந்தான் கண்ணன் ;
பறையரையும் மறவரையு நிகராக் கொண்டான் ;
தீர்ப்பான சுருதி வழி தன்னிற் சேர்ந்தான்.
சிவனடியார் இவன்மீது கருணை கொண்டார். (42)

மஹத்தான முனிவ ரெலாங் கண்ணன் தோழர் ;
வானவ ரெல்லாங் கண்ண னடியா ராவார் ;
மிகத் தானு முயர்ந்த துணிவுடைய நெஞ்சின்
வீரர் பிரான் குவளையூர்க் கண்ணனென்பான்.
ஜகத்தினி லோ ருவமை யிலா யாழ்ப்பாணத்து
ஸாமி தனை யிவ னென்றன் மனைக் கொணர்ந்தான்.
அகத்தினிலே யவன் பாத மலரைப் பூண்டேன் ;
“ அன்றே யப்போதே வீடதுவே வீடு.” (43)

பாங்கான குருக்களை நாம் போற்றிக் கொண்டோம் ;
பாரினிலே பயந் தெளிந்தோம் ; பாச மற்றோம் ;
நீங்காத சிவ சக்தி யருளைப் பெற்றோம் ;
நிலத்தின் மிசை யமர நிலையுற்றோ மப்பா.
தாங்காமல் வையகத்தை யழிக்கும் வேந்தர்,
தாரணியிற் பலருள்ளார், தருக்கி வீழ்வார் ;
ஏங்காம லஞ்சாம லிடர் செய்யாமல்
என்று மருள் ஞானியரே யெமக்கு வேந்தர். (44)

பெண் விடுதலை

பெண்ணுக்கு விடுதலை யென் றிங்கோர் நீதி
பிறப்பித்தேன் ; அதற்குரிய பெற்றி கேளீர் !

மண்ணுக்குள் ளெவ்வுயிருந் தெய்வ மென்றால்,
மனையாளுந் தெய்வ மன்றோ? மதி கெட்டீரே!
விண்ணுக்குப் பறப்பது போற் கதைகள் சொல்வீர்,
விடுதலை யென்பீர், கருணை வெள்ள மென்பீர்,
பெண்ணுக்கு விடுதலை நீ ரில்லை யென்றால்
பின்னிந்த வுலகினிலே வாழ்க்கை யில்லை. (45)

தாய் மாண்பு

பெண்டாட்டி தனை யடிமைப் படுத்த வேண்டிப்
பெண்குலத்தை முழுதடிமைப் படுத்தலாமோ?
கண்டார்க்கு நகைப் பெனு முலக வாழ்க்கை
காதலெனுங் கதையினுடைக் குழப்பமன்றோ?
உண்டாக்கிப் பாலூட்டி வளர்த்த தாயை
உமையவ ளென்றறியீரோ? உணர்ச்சி கெட்டீர்!
பண்டாய்ச்சி ஔவை:—"அன்னையும் பிதாவும்"
பாரிடை "முன்னறி தெய்வ" மென்றா ளன்றோ? (46)

தாய்க்குமே லிங்கேயோர் தெய்வ முண்டோ?
தாய் பெண்ணே யல்லளோ? தமக்கை, தங்கை
வாய்க்கும் பெண் மகவெல்லாம் பெண்ணே யன்றோ?
மனைவி யொருத்தியை யடிமைப் படுத்தவேண்டித்
தாய்க்குலத்தை முழுதடிமைப் படுத்தலாமோ?
தாயைப் போலே பிள்ளை யென்று முன்னோர்
வாக்குள தன்றோ? பெண்மை யடிமை யுற்றால்
மக்களெலா மடிமை யுறல் வியப்பொன்றாமோ? (47)

வீட்டிலுள்ள பழக்கமே நாட்டி லுண்டாம்
வீட்டினிலே தனக்கடிமை பிற ரா மென்பான்;

நாட்டினிலே
நாடோறு முயன்றிடுவா னலிந்து சாவான்;
காட்டிலுள்ள பறவைகள் போல் வாழ்வோமப்பா;
காதலிங்கே யுண்டாயிற் கவலை யில்லை;
பாட்டினிலே காதலை நான் பாட வேண்டிப்
பரம சிவன் பாதமலர் பணிகின்றேனே. (48)

காதலின் புகழ்

காதலினால் மானுடர்க்குக் கலவி யுண்டாம்
கலவியிலே மானுடர்க்குக் கவலை தீரும்;
காதலினால் மானுடர்க்குக் கவிதை யுண்டாம்;
கான முண்டாம்; சிற்ப முதற் கலைகளுண்டாம்;
ஆதலினாற் காதல் செய்வீர், உலகத் தீரே!
அஃதன்றோ இவ்வுலகத் தலைமை யின்பம்;
காதலினாற் சாகாம லிருத்தல் கூடும்;
கவலை போம், அதனாலே மரணம் பொய்யாம். (49)

ஆதி சக்திதனை யுடம்பில் அரனுங் கோத்தான்;
அயன் வாணிதனை நாவில் அமர்த்திக் கொண்டான்;
சோதி மணி முகத்தினளைச் செல்வ மெல்லாஞ்
சுரந் தருளும் விழியாளைத் திருவை மார்பில்
மாதவனு மேந்தினான்; வானோர்க் கேனும்
மாதரின்பம் போற் பிறிதோ ரின்பமுண்டோ?
காதல் செயு மனைவியே சக்தி கண்டீர்.
கடவுணிலை அவளாலே யெய்த வேண்டும். (50)

கொங்கைகளே சிவலிங்க மென்று கூறிக்
கோக் கவிஞன் காளிதாஸனும் பூஜித்தான்;

மங்கைதனைக் காட்டினிலு முடன் கொண்டேகி
மற்றவட்கா மதி மயங்கிப் பொன் மான் பின்னே
சிங்க நிகர் வீரர் பிரான் தெளிவின் மிக்க
ஸ்ரீதரனுஞ் சென்று பல துன்ப முற்றான்;
இங்கு புவி மிசைக் காவியங்க ளெல்லாம்
இலக்கிய மெல்லாங் காதற் புகழ்ச்சி யன்றோ? (51)

நாடகத்திற் காவியத்திற் காதலென்றால்
நாட்டினர் தாம் வியப் பெய்தி நன்றாமென்பர்;
ஊடகத்தே வீட்டிலுள்ளே கிணற்றோரத்தே
ஊரினிலே காதலென்றால் உறுமுகின்றார்;
பாடைகட்டி யதைக் கொல்ல வழி செய்கின்றார்;
பாரினிலே காதலெனும் பயிரை மாய்க்க
மூடரெலாம் பொறாமையினால் விதிகள் செய்து
முறை தவறி யிட ரெய்திக் கெடுகின்றாரே. (52)

காதலிலே யின்பமெய்திக் களித்து நின்றால்
கனமான மன்னவர் போ ரெண்ணுவாரோ?
மாதருடன் மனமொன்றி மயங்கிவிட்டால்
மந்திரிமார் போர்த் தொழிலை மனங்கொள்வாரோ?
பாதி நடுக் கலவியிலே காதல் பேசிப்
பகலெல்லா மிர வெல்லாங் குருவிபோலே
காதலிலே மாதருடன் களித்து வாழ்ந்தால்
படைத்தலைவர் போர்த்தொழிலைக் கருதுவாரோ? (53)

விடுதலைக் காதல்

காதலிலே விடுதலை யென் றாங்கோர் கொள்கை
கடுகி வளர்ந்திடு மென்பார் யூரோப்பாவில்;

மாதரெலாந் தம்முடைய விருப்பின் வண்ணம்
மனிதருடன் வாழ்ந்திடலா மென்பார் அன்னோர்;
பேதமின்றி மிருகங்கள் கலத்தல் போலே
பிரியம் வந்தாற் கலந்தன்பு பிரிந்து விட்டால்
வேதனை யொன்றில் லாதே பிரிந்து சென்று
வேறொருவன் றனைக் கூடவேண்டு மென்பார். (54)

வீரமிலா மனிதர் சொலும் வார்த்தை கண்டீர்!
விடுதலையாங் காதலெனிற் பொய்மைக் காதல்!
சோரரைப் போ லாண்மக்கள் புவியின் மீது
சுவை மிக்க பெண்மை நல முண்ணுகின்றார்.
காரணந்தான் யாதெனிலோ ; ஆண்களெல்லாம்
களவின்பம் விரும்புகின்றார் ; கற்பே மேலென்
றீரமின்றி யெப்போது முபதேசங்கள்
எடுத் தெடுத்துப் பெண்களிட மியம்புவாரே! (55)

ஆணெல்லாங் கற்பை விட்டுத் தவறு செய்தால்
அப்போது பெண்மையுங் கற்பழிந் திடாதோ?
நாணற்ற வார்த்தை யன்றோ? வீட்டைச் சுட்டால்
நலமான கூரையுந்தா னெரிந்தி டாதோ?
பேணுமொரு காதலினை வேண்டி யன்றோ
பெண் மக்கள் கற்பு நிலை பிறழுகின்றார்?
காணுகின்ற காட்சியெலா மறைத்து வைத்துக்
கற்புக் கற்பென் றுலகோர் கதைக்கின்றாரே? (56)

ஸர்வ மத ஸம ரஸம்

கோவிந்த ஸ்வாமியுடன் ஸம்பாஷணை

மீளவு மங் கொரு பகலில் வந்தா னென்றன்
மனை யிடத்தே கோவிந்த வீரஞானி,

ஆள வந்தான் பூமியினை, யவனி வேந்தர்
அனைவருக்கு மேலானேன், அன்பு வேந்தன் ;
நாளைப் பார்த்தொளிர்தரு நன் மலரைப் போலே
நம்பிரான் வரவுகண்டு மன மலர்ந்தேன் ;
வேளையிலே நமது தொழில் முடித்துக் கொள்வோம் ;
வெயிலுள்ளபோதினிலே யுலர்த்திக்கொள்வோம்; (57)
காற்றுள்ள போதே நாந் தூற்றிக் கொள்வோம் ;
கனமான குருவை யெதிர் கண்ட போதே
மாற்றான அஹங்கையினைத் துடைத்துக்கொள்வோம்;
மலமான மறதியினை மடித்துக் கொள்வோம் ;
கூற்றான அரக்கருயிர் முடித்துக் கொள்வோம் ;
குலைவான மாயைதனை யடித்துக் கொள்வோம் ;
பேற்றாலே குரு வந்தான் ; இவன் பால் ஞானப் [ளே
பேற்றை யெல்லாம் பெறுவோம் யாம்'' என்றெனுள்
சிந்தித்து:—''மெய்ப் பொருளை யுணர்த்தாயையே !
தேய்வென்ற மரணத்தைத் தேய்க்கும் வண்ணம்
வந்தித்து நினைக் கேட்டேன் கூறாய்'' என்றேன்.
வானவனுங் கோவிந்த ஸாமி சொல்வான்:—
'' அந்த மிலா மாதேவன் கயிலை வேந்தன்
அரவிந்த சரணங்கள் முடிமேற் கொள்வோம் ;
பந்தமில்லை ; பந்தமில்லை ; பந்தமில்லை ;
பயமில்லை; பயமில்லை ; பயமே யில்லை. (59)
'' அதுவே நீயென்பது முன் வேத வோத்தாம் ;
அதுவென்றா லெதுவென நா னறையக் கேளாய் !
அதுவென்றால் முன்னிற்கும் பொருளினமம் ;
அவனியிலே பொருளெல்லா மதுவாம்;—நீயும்

அதுவன்றிப் பிறிதில்லை; ஆதலாலே,
அவனியின் மீதெது வரினு மசைவுறாமல்
மதுவுண்ட மலர்மாலை யிராமன் தானே
மனத்தினிலே நிறுத்தி யிங்கு வாழ்வாய், சீடா. (60)

"பாரான உடம்பினிலே மயிர்களைப் போற்
பலப்பலவாம் பூண்டு வரு மியற்கையாலே;
நேராக மானுடர் தாம் பிறரைக் கொல்ல
நினையாமல் வாழ்ந்திட்டா லுழுதல் வேண்டா;
காரான நிலத்தைப் போய்த் திருத்த வேண்டா;
கால்வாய்கள் பாய்ச்சுவதிற் கலகம் வேண்டா;
சீரான மழை பெய்யும்; தெய்வமுண்டு;
சிவன் செத்தாலன்றி மண்மேற் செழுமையுண்டு. (61)

"ஆதலால் மானிடர்கள் களவை விட்டால்
அனைவருக்கு முழைப்பின்றி யுணவுண்டாகும்;
பேதமிட்டுக் கலகமிட்டு வேலிகட்டிப்
பின்னதற்குக் காவலென்று பேருமிட்டு
நீதமில்லாக் கள்வர் நெறி யாயிற்றப்பா!
நினைக்குங் கா லிது கொடிய நிகழ்ச்சியன்றோ?
பாதமலர் காட்டி நினை யன்னை காத்தாள்
பாரிலினித் தரும நீ பகருவாயே. (62)

"ஒரு மொழியே பலமொழிக்கு மிடங் கொடுக்கும்;
ஒரு மொழியே மலமொழிக்கு மொழிக்கு மென்ற
ஒரு மொழியைக் கருத்தினிலே நிறுத்தும் வண்ணம்
ஒரு மொழி "ஓம் நமச்சிவாய" வென்பர்;
"ஹரி ஹரி" யென்றிடினு மஃதே; "ராம ராம"
"சிவ சிவ"; வென்றிட்டாலு மஃதே யாகும்;

தெரி வுறவே "ஓம் சக்தி" யென்று மேலோர்
ஜெபம் புரிவ தப் பொருளின் பெயரே யாகும். (63)

"ஸாரமுள்ள பொருளினை நான் சொல்லி விட்டேன்;
சஞ்சலங்க ளினி வேண்டா, சரதந் தெய்வம்;
ஈரமிலா நெஞ்சுடையார் சிவனைக் காணார்;
எப்போது மருளை மனத் திசைத்துக் கொள்வாய்;
வீரமிலா நெஞ்சுடையார் சிவனைக் காணார்;
எப்போதும் வீரமிக்க வினைகள் செய்வாய்;
பேருயர்ந்த ஏஹோவா அல்லா நாமம்
பேணுமவர் பதமலரும் பேணல் வேண்டும். (64)

"பூமியிலே, கண்ட மைந்து, மதங்கள் கோடி!
புத்த மதம், சமண மதம், பார்ஸி மார்க்கம்
சாமி யென யேசு பதம் போற்று மார்க்கம்,
ஸநாதன மாம் ஹிந்து மதம், இஸ்லாம், யூதம்,
நாம முயர் சீனத்துத் "தாவு" மார்க்கம்,
நல்ல "கண்பூசி" மத முதலாப் பார்மேல்
யாமறிந்த மதங்கள் பல வுளவா மன்றே;
யாவினுக்கு முட் புதைந்த கருத்திங் கொன்றே. (65)

"பூமியிலே வழங்கி வரு மதத்துக் கெல்லாம்
பொருளினை நாமிங் கெடுத்துப் புகலக் கேளாய்;
சாமி நீ; சாமி நீ; கடவுள் நீயே;
தத்வமஸி; தத்வமஸி; நீயே யஃதாம்;
பூமியிலே நீ கடவு ளில்லை யென்று
புகல்வது நின் மனத்துள்ளே புகுந்த மாயை;
சாமி நீ அம் மாயை தன்னை நீக்கி
ஸதாகாலம் 'சிவோஹ' மென்று ஸாதிப்பாயே." (66)

குயில்

காலை யிளம்பரிதி வீசுங் கதிர்களிலே
நீலக் கடலோர் நெருப்பெதிரே சேர்மணிபோல்
மோகனமாஞ் சோதி பொருந்தி முறைதவறா
வேகத் திரைகளினால் வேதப் பொருள் பாடி
வந்து தழுவும் வளஞ்சார் கரையுடைய
செந்தமிழ்த் தென்புதுவை யென்னுந் திருநகரின்
மேற்கே, சிறுதொலையில் மேவுமொரு மாஞ்சோலை;
நாற்கோணத் துள்ள பல நத்தத்து வேடர்களும்
வந்து பறவை சுட வாய்ந்த பெருஞ்சோலை;—
அந்த மாஞ்சோலை யதனிலோர் காலையிலே,
வேடர் வாராத விருந்துத் திருநாளில்,
பேடைக் குயிலொன்று பெட்புறவோர் வான்கிளையில்
வீற்றிருந்தே, ஆண்குயில்கள் மேனி புளகமுற,
ஆற்ற லழிவுபெற, உள்ளத் தனல் பெருக,
சோலைப் பறவையெலாஞ் சூழ்ந்து பரவசமாய்க்
காலைக் கடனிற் கருத்தின்றிக் கேட்டிருக்க,
இன்னமுதைக் காற்றினிடை எங்குங் கலந்ததுபோல்,
மின்னற் சுவைதான் மெலிதாய் மிக வினிதாய்
வந்து பரவுதல் போல், வானத்து மோகினியாள்
இந்தவுரு வெய்தித் தன் ஏற்றம் விளக்குதல்போல்,
இன்னிசைத் தீம்பாட லிசைத்திருக்கும் விந்தைதனை—
முன்னிக் கவிதைவெறி மூண்டே நனவழியப்
பட்டப் பகலிலே பாவலர்க்குத் தோன்றுவதாம்

நெட்டைக் கனவி னிகழ்ச்சியிலே—கண்டேன் யான்
கன்னிக் குயிலன்று காவிடத்தே, பாடியதோர்
இன்னிசைப் பாட்டினிலே யானும் பரவசமாய்,
" மனிதவுரு நீங்கிக் குயிலுருவம் வாராதோ ?
இனிதிக் குயிற்பேட்டை யென்றும் பிரியாமல்,
காதலித்துக் கூடிக் களியுடனே வாழோமோ ?
நாதக் கனலினிலே நம்முயிரைப் போக்கோமோ ?"
என்று பலவெண்ணி யேக்கமுறப் பாடிற்றால்.
அன்று நான் கேட்ட தயரர் தாங் கேட்பாரோ ?
குக்குக்கு வென்று குயில் பாடும் பாட்டினிலே
தொக்கபொருளெல்லாந் தோன்றியதென் சிந்தைக்கே;
அந்தப் பொருளை அவனிக் குரைத்திடுவேன் ;
விந்தைக் குரலுக்கு, மேதினியீர், என்செய்கேன் !

குயிலின் பாட்டு *

காதல், காதல், காதல்;
காதல் போயிற் காதல் போயிற்
சாதல், சாதல், சாதல். (காதல்)

---

* ராகம்—சங்கராபரணம். ஏகதாளம்.

ஸ்வரம் :

" ஸகா—ரிமா—காரீ
பாபாபாபா—மாமாமாமா
ரீகா—ரிகமா—மாமா "

[சந்த பேதங்களுக்குத் தக்கபடி மாற்றிக்கொள்க.]

1. அருளே யாநல் லொளியே ;
ஒளி போமாயின், ஒளிபோமாயின்,
இருளே, இருளே, இருளே. (காதல்)

2. இன்பம், இன்பம், இன்பம் ;
இன்பத் திற்கோ ரெல்லை காணில்,
துன்பம், துன்பம், துன்பம். (காதல்)

3. நாதம், நாதம், நாதம் ;
நாதத் தேயோர் நலிவுண்டாயின்,
சேதம், சேதம், சேதம். (காதல்)

4. தாளம், தாளம், தாளம் ;
தாளத் திற்கோர் தடையுண்டாயின்,
கூளம், கூளம், கூளம். (காதல்)

5. பண்ணே, பண்ணே, பண்ணே ;
பண்ணிற் கேயோர் பழுதுண்டாயின்,
மண்ணே, மண்ணே, மண்ணே. (காதல்)

6. புகழே, புகழே, புகழே ;
புகழுக் கேயோர் புரையுண்டாயின்,
இகழே, இகழே, இகழே. (காதல்)

7. உறுதி, உறுதி, உறுதி ;
உறுதிக் கேயோர் உடைவுண்டாயின்,
இறுதி, இறுதி, இறுதி. (காதல்)

8. கூடல், கூடல், கூடல் ;
கூடிப் பின்னே குமரன் போயில்,
வாடல், வாடல், வாடல். (காதல்)

9. குழலே, குழலே, குழலே ;
குழலிற் கீறல் கூடுங்காலே,
விழலே, விழலே, விழலே. (காதல்)

குயிலின் காதற் கதை

மோகனப் பாட்டு முடிவுபெறப் பாரெங்கும்
ஏக மவுன மியன்றதுகாண் ; மற்றதிலோர்
இன்ப வெறியுந் துயரும் இணைந்தனவால்.
பின்பு நான் பார்க்கப் பெடைக்குயிலஃ தொன்றல்லால்
மற்றப் பறவை மறைந்தெங்கோ போகவுமிவ்
வொற்றைக் குயில் சோகமுற்றுத் தலைகுனிந்து
வாடுவது கண்டேன். மரத்தருகே போய்நின்று,
"பேடே, திரவியமே, பேரின்பப் பாட்டுடையாய்,
ஏழுலகு மின்பத்தீ யேற்றுந் திறனுடையாய்,
பீழையுனக் கெய்தியதென் ? பேசாய்," எனக் கேட்-
டேன்.
மாயக் குயிலதுதான் மானுடவர் பேச்சினிலோர்
மாயச் சொல் கூற மனந்தீயுற நின்றேன்.
"காதலை வேண்டிக் கரைகின்றேன், இல்லையெனில்
சாதலை வேண்டித் தவிக்கின்றேன்" என்றதுவால்.
"வானத்துப் புள்ளெல்லா மையலுறப் பாடுகிறாய்,
ஞானத்திற் புட்களிலு நன்கு சிறந்துள்ளாய்,
காதலர் நீயெய்துகிலாக் காரணந்தான் யா"தென்றேன்.
வேதனையு நாணு மிகுந்த குரலினிலே
கானக் குயிலிக் கதை சொல்ல லாயிற்று :—
"மானக் குலைவும் வருத்தமுநான் பார்க்காமல்,
உண்மை முழுதும் உரைத்திடுவேன், மேற்குலத்தீர் !

பெண்மைக்கிரங்கிப் பிழைபொறுத்தல் கேட்கின்றேன்.
அறிவும் வடிவுங் குறுகி, அவனியிலே
சிறியதொரு புள்ளாய்ச் சிறியேன் பிறந்திடினும்,
தேவர் கருணையிலோ, தெய்வச் சினத்தாலோ,
யாவர் மொழியும் எளிதுணரும் பேறுபெற்றேன் ;
மானுடவர் நெஞ்ச வழக்கெல்லாந் தேர்ந்திட்டேன் ;
கானப் பறவை கலகலெனு மோசையிலும்,
காற்று மரங்களிடைக் காட்டு மிசைகளிலும்,
ஆற்றுநீ ரோசை அருவி யொலியினிலும்,
நீலப் பெருங்கடலெந் நேரமுமே தானிசைக்கும்
ஓலத் திடையே யுதிக்கு மிசையினிலும்,
மானுடப் பெண்கள் வளருமொரு காதலினால்
ஊனுருகப் பாடுவதி லூறிடுந் தேன் வாரியிலும்,
ஏற்றநீர்ப் பாட்டி னிசையினிலும், நெல்லிடிக்குங்
கோற்றொடியார் குக்குவெனக் கொஞ்சு மொலியினிலும்,
சுண்ணமிடிப் பார்தஞ் சுவைமிகுந்த பண்களிலும்,
பண்ணை மடவார் பழகுபல பாட்டினிலும்,
வட்டமிட்டுப் பெண்கள் வளைக்கரங்கள் தாமொலிக்கக்
கொட்டி யிசைத்திடுமோர் கூட்டமுதப் பாட்டினிலும்,
வேயின் குழலோடு வீணைமுதலா மனிதர்
வாயினிலுங் கையாலும் வாசிக்கும் பல்கருவி [கும்
நாட்டினிலுங் காட்டினிலும் நாளெல்லாம் நன்றொலிக்-
பாட்டினிலும், நெஞ்சைப் பறிகொடுத்தேன் பாவி-
நாவுமொழிய நடுக்கமுறும் வார்த்தைகளைப் [யேன்.
பாவிமனந் தானிறுகப் பற்றிநிற்ப தென்னேயோ ?
நெஞ்சத்தே தைக்க நெடுநோக்கு நோக்கிடுவீர்,
மஞ்சரே, என்றன் மனநிகழ்ச்சி காணீரோ ?

காதலை வேண்டிக் கரைகின்றேன், இல்லையெனில்
சாதலை வேண்டித் தவிக்கின்றேன்" என்றதுவே.
சின்னக் குயிலிதனைச் செப்பியவப் போழ்தினிலே,
என்னைப் புதியதோர் இன்பச் சுரங் கவர,
உள்ளத் திடையு முயிரிடையு மாங்கந்தப்
பிள்ளைக் குயிலினதோர் பேச்சன்றி வேறற்றேன்;
'காதலோ காதலினிக் காதல் கிடைத்திலதேல்
சாதலோ சாத'லெனச் சாற்றுமொரு பல்லவியென்
உள்ளமாம் வீணைதனில், உள்ள வீடத்தனையும்
விள்ள வொலிப்பதலால் வேறோ ரொலியில்லை.
சித்த மயங்கித் திகைப்பொடுநா னின்றிடவும்,
அத்தருலாத் தேபறவை யத்தனையுந் தாந்திரும்பிச்
சோலைக் கிளையிலெலாந் தோன்றி யொலித்தனவால்.
நீலக் குயிலு நெடிதுயிர்த்தாங் கிஃதுரைக்கும்:
"காதல் வழிதான் கரடுமுர டாமென்பர்.
சோதித் திருவிழியீர்! துன்பக் கடலினிலே
நல்லுறுதி கொண்டதோர் நாவாய்போல் வந்திட்டீர்;
அல்லலற நும்மோ டளவளவாய் நான்பெறுமிவ்
வின்பத் தினுக்கும் இடையூறு மூண்டதுவே!
அன்பொடு நீரிங்கே அடுத்தநான் காநாளில்
வந்தருளல் வேண்டும். மறவாதீர், மேற்குலத்தீர்!
சிந்தை பறிகொண்டு செல்கின்றீர்! வாரீரேல்,
ஆவி தரியேன். அறிந்திடுவீர், நான்கா நாள்.
பாவியிந்த நான்குநாள் பத்துயுகமாக் கழிப்பேன்;
சென்று வருவீர், என் சிந்தைகொடு போகின்றீர்,
சென்று வருவீர்," எனத் தேறாப் பெருந்துயரங்
கொண்டு சிறுகுயிலுங் கூறி மறைந்ததுகாண்.

காதலோ காதல்

கண்டதொரு காட்சி கனவு நனவென் றறியேன்,
எண்ணுதலுஞ் செய்யேன், இருபதுபேய் கொண்ட-
கண்ணு முகமுங் களியேறிக் காமனார் [வன்போல்
அம்பு நுனிக ளகத்தே யமிழ்ந்திருக்க,
கொம்புக் குயிலுருவங் கோடி பல கோடியாய்
ஒன்றே யதுவாய் உலகமெலாந் தோற்றமுற,
சென்றே மனைபோந்து சித்தந் தனதின்றி,
நாளொன்று போவற்கு நான்பட்ட பாடனைத்தும்
தாளம் படுமோ? தறி படுமோ? யார் படுவார்?
நாளொன்று போயினது. நானு மெனதுயிரும்,
நீளச்சிலை கொண்டு நின்றதொரு மன்மதனும்,
மாயக் குயிலுமதன் மாமாயத் தீம்பாட்டும்,
சாயைபோ லிந்திரமா சாலம் போல் வையமுமா
மிஞ்சி நின்றோம். ஆங்கு, மறுநாள் விடிந்தவுடன்,
(வஞ்சனை நான் கூறவில்லை) மன்மதனார் விந்தையால்,
புத்தி மனஞ் சித்தம் புலனொன் றறியாமல், [யென,
வித்தைசெயுஞ் சூத்திரத்தின் மேவுமொரு பொம்மை
காலிரண்டுங் கொண்டு கடுகவுநான் சோலையிலே
நீலிதனைக் காணவந்தேன். நீண்ட வழியினிலே
நின்றபொருள் கண்ட நினைவில்லை. சோலையிடைச்[ரால்
சென்றுநான் பார்க்கையிலே, செஞ்ஞாயிற் றொண்கதி-
பச்சைமர மெல்லாம் பளபளென, என்னுளத்தின்
இச்சை யுணர்ந்தனபோல் ஈண்டும் பறவையெலாம்
வேறெங்கோ போயிருப்ப, வெம்மைக் கொடுங்காதல்
மீற வெனைத் தான்புரிந்த விந்தைச் சிறுகுயிலைக்

காணநான் வேண்டிக் கரைகடந்த வேட்கையுடன்
கோணமெலாஞ் சுற்றிமரக் கொம்பையெலா நோக்கி
வந்தேன்.

குயிலும் குரங்கும்

மற்றைநாட் கண்ட மரத்தே குயிலில்லை.
சுற்றுமுற்றும் பார்த்துத் துடித்து வருகையிலே,—
வஞ்சனையே! பெண்மையே! மன்மதனும் பொய்த்
தேவே!
நெஞ்சகமே! தொல்விதியி னீதியே! பாழுலகே!—
கண்ணாலேநான்கண்ட காட்சிதனை யென்னுரைப்பேன்!
பெண்ணு லறிவிழக்கும் பித்தரெலாங் கேண்மினோ!
காதலினைப் போற்றுங் கவிஞரெலாங் கேண்மினோ!
மாதரெலாங் கேண்மினோ! வல்விதியே கேளாய் நீ!
மாயக் குயிலோர் மரக்கிளையில் வீற்றிருந்தே
பாயும் விழிநீர் பதைக்குஞ் சிறியவுடல்
விம்மிப் பரிந்துசொலும் வெந்துயர்ச்சொல் கொண்-
டதுவாய்,
அம்மவோ! மற்றங்கோ ராண்குரங்கு தன்னுடனே
ஏதேதோ கூறி யிரங்கு நிலைகண்டேன்.
தீதேது? நன்றேது? செய்கைத் தெளிவேது?
அந்தக் கணமே அதையுங் குரங்கினையும்
சிந்தக் கருதி உடைவாளிற் கைசேர்த்தேன்.
கொன்றுவிடு முன்னே, குயிலுரைக்கும் வார்த்தைகளை
நின்றுசற்றே கேட்பதற்கென் நெஞ்சம் விரும்பிடவும்,
ஆங்கவற்றின் கண்ணில் அகப்படா வாறருகே
ஓங்கு மரத்தின்பால் ஒளிந்துநின்று கேட்கையிலே

பேடைக் குயிலிதனைப் பேசியது :—

"வானரரே,

ஈடறியா மேன்மையழ கேய்ந்தவரே, பெண்மை தான்
எப்பிறப்புக் கொண்டாலும், ஏந்தலே, நின்னழகைத்
தப்புமோ? மையல் தடுக்குந் தரமாமோ?
மண்ணி லுயிர்க் கெல்லாந் தலைவரென மானிடரே
எண்ணிநின்றார் தம்மை; எனிலொருகால், ஊர்வகுத்-
கோயில், அரசு, குடிவகுப்புப் போன்ற சில [தல்
வாயிலிலே, அந்த மனித ருயர்வெனலாம்.
மேனி யழகினிலும், விண்டுரைக்கும் வார்த்தையிலும்,
கூனி யிருக்கும் கொலுநேர்த்தி தன்னிலுமே,
வானரர்தஞ் சாதிக்கு மாந்தர்நிக ராவாரோ?
ஆன வரையு மவர்முயன்று பார்த்தாலும்,
பட்டுமயிர் மூடப் படாத தமதுடலை
எட்டுடையால் மூடி யெதிருமக்கு வந்தாலும்,
மீசையையும் தாடியையும் விந்தைசெய்து வானரர்தம்
ஆசை முகத்தினைப்போ லாக்க முயன்றிடினும்
ஆடிக் குதிக்கும் அழகினுமை நேர்வதற்கே
கூடிக் குதித்துக் குதித்தாலும், கோபுரத்தில்
ஏறத் தெரியாமல் ஏணிவைத்துச் சென்றாலும்,
வேறெத்தைச் செய்தாலும், வேகமுறப் பாய்வதிலே
வானரர் போலாவரோ? வாலுக்குப் போவதெங்கே?
ஈனமுறுங் கச்சை யிதற்கு நிகராமோ?
பாகையிலே வாலிருக்கப் பார்த்ததுண்டு, கந்தைபோல்
வேகமுறத் தாவுகையில் வீசி யெழுவதற்கே
தெய்வங் கொடுத்த திருவாலைப் போலாமோ?

சைவ சுத்தபோசனமும், சாதுரியப் பார்வைகளும்—
வானரர்போற்சாதியொன் றுமண் ணுலகின்மீதுளதோ?
வானரர் தம்முள்ளே மணிபோ லுமையடைந்தேன்.
பிச்சைப் பறவைப் பிறப்பிலே தோன்றிடினும்,
நிச்சயமா முன்புரிந்த நேமத் தவங்களினால்
தேவரீர்காதல்பெறுஞ்சீர்த்திகொண்டேன். தம்மிடத்தே
ஆவலினாற் பாடுகின்றேன். ஆரியரே, கேட்டருள்வீர்.'
(வானரப் பேச்சினிலே மைக்குயிலி பேசியதை
யானறிந்து கொண்டுவிட்டேன், யாதோ வொரு-
நீசக் குயிலு நெருப்புச் சுவைக்குரலில் [திறத்தால்.)
ஆசை ததும்பி அமுதூறப் பாடியதே :—

காதல், காதல், காதல் ;
காதல் போயிற் காதல் போயிற்
சாதல், சாதல், சாதல்.

முதலியன (2-ம் பக்கம் பார்க்க)

காட்டில் விலங்கறியும், கைக்குழந்தை தானறியும்,
பாட்டின் சுவையதனைப் பாம்பறியு மென்றுரைப்பார்.
வற்றற் குரங்கு மதிமயங்கிக் கள்ளினிலே
முற்றும் வெறிபோல் முழுவெறிகொண் டாங்ஙனே,
தாவிக் குதிப்பதுவுந் தாளங்கள் போடுவதும்,
"ஆவி யுருகுதடி, ஆஹாஹா !" என்பதுவும்,
கண்ணைச் சிமிட்டுவதும், காலாலுங் கையாலும்
மண்ணைப் பிறுண்டியெங்கும் வாரியிறைப்பதுவும்,
"ஆசைக் குயிலே, அரும் பொருளே, தெய்வதமே,
பேச முடியாப் பெருங்காதல் கொண்டுவிட்டேன்.
காதலில்லை யானாற் கணத்திலே சாதலென்றாய் ;

காதலினாற் சாகுங் கதியினிலே என்னைவைத்தாய்,
எப்பொழுது நின்னை இனிப்பிரிவ தாற்றகிலேன்,
இப்பொழுதே நின்னைமுத்த மிட்டுக் களியுறுவேன்,"
என்று பல பேசுவது மென்னுயிரைப் புண்செயவே,
கொன்றுவிட வெண்ணிக் குரங்கின்மேல் வீசினேன்
கைவாளையாங்கே; கனவோ? நனவுகொலோ?
தெய்வ வலியோ? சிறுகுரங்கென் வாளுக்குத்
தப்பி, முகஞ்சுளித்துத் தாவி யொளித்திடவும்,
ஒப்பிலா மாயத் தொருகுயிலுந் தான்மறைய,
சோலைப் பறவை தொகைதொகையாத் தாமொலிக்க,
மேலைச் செயலறியா வெள்ளறிவிற் பேதையேன்
தட்டித் தடுமாறிச் சார்பனைத்துந் தேடியுமே
குட்டிப் பிசாசக் குயிலையெங்குங் காணவில்லை.

இருளும் ஒளியும்

வான நடுவிலே மாட்சியுற ஞாயிறு தான் [தான்.
மோனவொளி சூழ்ந்திடவு மொய்ம்பிற் கொலுவிருந்-
மெய் யெல்லாஞ் சோர்வு விழியில் மயக்கமுற,
உய்யும் வழியுணரா துள்ளம் பதைபதைக்க,
நாணுந் துயரு நலிவுறுத்த, நான்மீண்டு [டேன்.
பேணுமனை வந்தேன்; பிரக்கினைபோய் வீழ்ந்துவிட்-
மாலையிலே மூர்ச்சைநிலை மாறித் தெளிவடைந்தேன்;
நாலு புறமுமெனை நண்பர் வந்து சூழ்ந்து நின்றார்.
"ஏனடா மூர்ச்சையுற்றாய்? எங்கு சென்றாய், ஏது செய்தாய்?
வானம் வெளிறுமுன்னே வைகறையி லேதனித்துச்
சென்றனை யென்கிறார்செய்தியென்னே? ஊணின்றி

நின்ற தென்னே ?" என்று நெரித்துவிட்டார் கேள்வி-
இன்னார்க் கிதுசொல்வ தென்று தெரியாமல், [களை.
" என்றற் பலவுரைத்த விப்பொழுது கூடாதாம்.
நாளைவருவீரேல் நடந்ததெலாஞ் சொல்வேன். இவ்
வேளை யெனைத் தனியே விட்டகல்வீர்," என்றுரைத்-
தேன்.

நண்பரெல்லாஞ் சென்றுவிட்டார். நைந்து நின்ற
தாயார்தாம்

உண்பதற்குப் பண்ட முதவி நல்ல பால்கொணர்ந்தார்.
சற்றுவிடாய் தீர்ந்து தனியே படுத்திருந்தேன் ;
முற்று மறந்து முழுத்துயிலி லாழ்ந்து விட்டேன்.
பண்டு நடந்ததனைப் பாடுகின்ற விப்பொழுதும்,
மண்டு துயரெனது மார்பையெலாங் கவ்வுவதே.
ஓடித் தவறி யுடைவனவாஞ் சொற்களெலாம் ;
கூடி மதியிற் குவிந்திடுமாஞ் செய்தியெலாம்.
நாசக் கதையை நடுவே நிறுத்திவிட்டுப்
பேசு மிடைப்பொருளின் பின்னே மதிபோக்கிக்
கற்பனையும் வர்ணனையுங் காட்டிக் கதைவளர்க்கும்
விற்பனர் தஞ் செய்கை விதமுந் தெரிகிலன்யான்.
மேலைக் கதையுரைக்க வெள்கிக் குலையுமனம்.
காலைக் கதிரழகின் கற்பனைகள் பாடுகிறேன்.
தங்கமுருக்கித் தழல்குறைத்துத் தேனாக்கி
எங்கும் பரப்பியதோ ரிங்கிதமோ ? வான்வெளியைச்
சோதி கவர்ந்து சுடர்மயமாம் விந்தையினை
ஓதிப் புகழ்வார் உவமை யொன்று காண்பாரோ ?
கண்ணையினி தென்றுரைப்பர்; கண்ணுக்குக் கண்ணாகி

விண்ணை யளக்குமொளி மேம்படுமோ ரின்பமன்றோ?
மூலத் தனிப்பொருளை மோனத்தே சிந்தைசெய்யும்
மேலவரு மஃதோர் விரியுமொளி யென்பாரேல்,
நல்லொளிக்கு வேறுபொருள் ஞாலமிசை யொப்-
புல்லை நகையுறுத்திப், பூவை வியப்பாக்கி, [புளதோ?
மண்ணைத் தெளிவாக்கி, நீரில் மலர்ச்சி தந்து,
விண்ணை வெளியாக்கி, விந்தைசெயுஞ் சோதியினைக்
காலைப்பொழுதினிலே கண்விழித்து நான்தொழுதேன்.
நாலு புறத்துமுயிர் நாதங்க ளோங்கிடவும்,
இன்பக் களியி லியங்கும் புவிகண்டேன்.
துன்பக் கதையின் தொடருரைப்பேன், கேளீரோ!

குயிலும் மாடும்

காலைத் துயிலெழுந்து, காலிரண்டு முன்போலே
சோலைக் கிழுத்திட, நான் சொந்தவுணர் வில்லாமே
சோலையினில் வந்துநின்று, சுற்றுமுற்றுந் தேடினேன்.
கோலப் பறவைகளின் கூட்டமெல்லாங் காணவில்லை.
மூலையிலோர் மாமரத்தின் மோட்டுக் கிளையினிலே
நீலக் குயிலிருந்து நீண்டகதை சொல்லுவதும்,
கீழே யிருந்தோர் கிழக்காளை மாடதனை
ஆழ மதியுடனே ஆவலுறக் கேட்பதுவும், [லனல்
கண்டேன், வெகுண்டேன், கலக்கமுற்றேன்; நெஞ்சி-
கொண்டேன், குமைந்தேன், குமுறினேன், மெய்
வெயர்த்தேன்;
கொல்லவாள் வீசல் குறித்தேன். ‘இப்பொய்ப் பறவை
சொல்லுமொழி கேட்டதன்பின் கொல்லுதலே
சூழ்ச்சி’யென

முன்போல் மறைந்துநின்றேன் ; மோகப் பழங்கதை-
யைப்
பொன்போற் குரலும் புதுமின்போல் வார்த்தைகளுங்
கொண்டு, குயிலாங்கே கூறுவதாம் :—
"நந்தியே,
பெண்டிர் மனத்தைப் பிடித்திழுக்கும் காந்தமே,
காமனே மாடாகக் காட்சிதரு மூர்த்தியே,
பூமியிலே மாடுபோற் பொற்புடைய சாதியுண்டோ ?
மானிடருந் தம்முள் வலிமிகுந்த மைந்தர்தமை
மேனியுறுங் காளையென்று மேம்பா டுறப் புகழ்வார்.
காளையர்த முள்ளே கனமிகுந்தீர், ஆரியரே !
நீளமுகமும், நிமிர்ந்திருக்குங் கொம்புகளும்,
பஞ்சுப் பொதிபோற் படர்ந்த திருவடிவும்,
மிஞ்சு புறச்சுமையும், வீரத் திருவாலும்,
வானத் திடிபோல 'மா'வென் றுறுமுவதும்,
ஈனப் பறவை முதுகின்மிசை யேறிவிட்டால்
வாலைக் குழைத்து வளைத்தடிக்கு நேர்மையும், பல்
கால நான் கண்டு கடுமோக மெய்திவிட்டேன்.
பார வடிவும் பயிலு முடல்வலியும்
தீர நடையும் சிறப்புமே யில்லாத
சல்லித் துளிப்பறவைச் சாதியிலே நான் பிறந்தேன்.
அல்லும் பகலுநித மற்ப வயிற்றினுக்கே
காடெல்லாஞ் சுற்றிவந்து, காற்றிலே யெற்றுண்டு,
மூட மனிதர் முடைவயிற்றுக் கோருணவாம்
சின்னக் குயிலின் சிறுகுலத்திலே தோன்றி
என்னபயன் பெற்றேன் ? என்னைப்போலோர் பாவி
யுண்டோ ?

சேற்றிலே தாமரையும் சீழுடைய மீன்வயிற்றிற்
போற்றுமொளி முத்தும் புறப்படுதல் கேட்டிலிரோ?
நீசப் பிறப்பொருவர் நெஞ்சிலே தோன்றிவரும்
ஆசை தடுக்கவல்ல தாகுமோ? காமனுக்கே
சாதி பிறப்புத் தராதரங்கள் தோன்றிடுமோ?
வாதித்துப் பேச்சை வளர்த்தோர் பயனுமில்லை.
மூட மதியாலோ, முன்னைத் தவத்தாலோ,
ஆடவர்த முள்ளே அடியாளுமைத் தெரிந்தேன்.
மானுடராம் பேய்கள் வயிற்றுக்குச் சோறிடவும்
கூனர்தமை யூர்களிலே கொண்டு விடுவதற்கும்
தெய்வமென நீருதவி செய்தபின்னர், மேனிவிடாய்
எய்தி யிருக்கு மிடையினிலே, பாவியேன்
வந்துமது காதில் மதுரவிசை பாடுவேன்;
வந்து முதுகில் ஒதுங்கிப் படுத்திருப்பேன்,
வாலிலடி பட்டு மனமகிழ்வேன். 'மா'வென்றே
ஒலிடுநம் பேரொலியோ டொன்றுபடக் கத்துவேன்;
மேனியிலே யுண்ணிகளை மேவாது கொன்றிடுவேன்.
கானிடையே சுற்றிக் கழனியெலா மேய்ந்து, நீர்
மிக்கவுண வுண்டுவாய் மென்றசைதான் போடுகையில்,
பக்கத்திருந்து பல கதைகள் சொல்லிடுவேன்.
காளை யெருதரே, காட்டிலுயர் வீரரே,
தாளைச் சரணடைந்தேன். தையலெனைக்காத்தருள்வீர்.
காதலுற்று வாடுகின்றேன். காதலுற்ற செய்தியினை
மாதருரைத்தல் வழக்கமில்லை யென்றறிவேன்.
ஆனாலு மென்போ லபூர்வமாங் காதல்கொண்டால்,
தானா வுரைத்தலன்றிச் சாரும் வழியுளதோ?

ஒத்த குலத்தவர்பால் உண்டாகும் வெட்கமெலாம்
இத்தரையில் மேலோர்முன் ஏழையர்க்கு நாண
முண்டோ ?
தேவர் முன்னே யன்புரைக்கச் சிந்தை வெட்கங்
கொள்வதுண்டோ ?
காவலர்க்குத் தங்குறைகள் காட்டாரோ கீழடியார் ?
ஆசைதான் வெட்க மறியுமோ ?'' என்றுபல
நேசவுரை கூறி, நெடிதுயிர்த்துப் பொய்க்குயிலி
பண்டுபோ லேதனது பாழடைந்த பொய்ப்பாட்டை
எண்டிசையு மின்பக் களியேறப் பாடியதே.

காதல், காதல், காதல் ;
காதல் போயிற் காதல் போயிற்
சாதல், சாதல், சாதல்.

முதலியன (2-ம் பக்கம் பார்க்க.)

பாட்டு முடியும்வரை பாரறியேன், விண்ணறியேன் ;
கோட்டுப் பெருமரங்கள் கூடிநின்ற காவறியேன் ;
தன்னை யறியேன், தனைப்போ லெருதறியேன் ;
பொன்னை நிகர்த்தகுரல் பொங்கிவரு மின்ப மொன்றே
கண்டேன். படைப்புக் கடவுளே, நான்முகனே,
பண்டேயுலகு படைத்தனை நீ யென்கின்றார்.
நீரைப் படைத்து நிலத்தைத் திரட்டிவைத்தாய்,
நீரைப் பழைய நெருப்பிற் குளிர்வித்தாய்,
காற்றைமுன்னே யூதினாய், காணரிய வானவெளி
தோற்றுவித்தாய், நின்றன் தொழில் வலிமை
யாரறிவார் ?

உள்ளந்தான் கவ்வ வொருசிறிதுங் கூடாத
கொள்ளைப் பெரியவுருக்கொண்ட பலகோடி
வட்ட வுருளைகள்போல் வானத்தி லண்டங்கள்
எட்ட நிரப்பி யவை யெப்போதும் ஓட்டுகின்றாய்;
எல்லா மறைவில் இருப்பதற்கே சக்திகளை,
பொல்லாப் பிரமா, புகுத்துவிட்டாய், அம்மாவோ!
காலம் படைத்தாய், கடப்பதிலாத் திக்கமைத்தாய்;
ஞாலம் பலவினிலு நாடோறுந் தாம்பிறந்து
தோன்றி மறையுந் தொடர்பாப் பலவனந்தம்;
சாலமிகப் பெரிய சாதனைகா ணிஃதெல்லாம்!
தாலமிசை நின்றன் சமர்த்துரைக்க வல்லார் யார்?
ஆனாலு நின்றன் அதிசயங்கள் யாவினுமே,
கானமுதம் படைத்த காட்சிமிக விந்தையடா!
காட்டு நெடு வானங் கடலெல்லாம் விந்தையெனில்,
பாட்டினைப்போ லாச்சரியம் பாரின்மிசை யில்லையடா!
பூதங்க ளொத்துப் புதுமைதரல் விந்தையெனில்,
நாதங்கள் சேரு நயத்தினுக்கு நேராமோ?
ஆசைதருங் கோடி யதிசயங்கள் கண்டதிலே,
ஓசைதரு மின்பம் உவமையிலா வின்பமன்றோ?
செத்தைக்குயில்புரிந்ததெய்வீகத்தீம் பாட்டெனுமோர்
வித்தை முடிந்தவுடன், மீட்டுமறி வெய்திநான்
கையில் வாளெடுத்துக் காளையின்மேல் வீசினேன்.
மெய்யிற் படுமுன் விரைந்ததுதான் ஓடிவிட,
வன்னக் குயில் மறைய, மற்றைப் பறவையெலாம்
முன்னைப்போற் கொம்பு முனைகளிலே வந்தொலிக்க,
நாணமிலாக் காதல்கொண்ட நானுஞ் சிறுகுயிலை

வீணிலே தேடியபின், வீடுவந்து சேர்ந்துவிட்டேன்.
எண்ணியெண்ணிப் பார்த்தேன் எதுவும் விளங்கவில்லை;
—கண்ணிலே நீர்ததும்பக் கானக் குயிலெனக்கே
காதற் கதையுரைத்து நெஞ்சங் கரைத்ததையும்,
பேதைநா னங்கு பெரியமயல் கொண்டதையும்,
இன்பக் கதையி னிடையே தடையாகப்
புன்பறவை யெல்லாம் புகுந்த வியப்பினையும்,
ஒன்றைப் பொருள் செய்யா வுள்ளத்தைக் காமவனல்
தின்றெனது சித்தந் திகைப்புறவே செய்ததையும்,
சொற்றைக் குரங்கும் தொழுமாடும் வந்தெனக்கு
முற்றும் வயிரிகளா மூண்ட கொடுமையையும்,
இத்தனை கோலத்தினுக்கும் யான்வேட்கை தீராமல்
பித்தம் பிடித்த பெரிய கொடுமையையும்— [வில்லை;
எண்ணியெண்ணிப் பார்த்தேன், எதுவும் விளங்க-
கண்ணிரண்டு மூடக் கடுந்துயிலி லாழ்ந்துவிட்டேன்.

நான்கா நாள்

நான்காநாள். என்னை நயவஞ்சனை புரிந்து
வான்காதல் காட்டி மயக்கிச் சதிசெய்த
பொய்ம்மைக் குயிலென்னைப் போந்திடவே கூறியநாள்.
மெய்ம்மை யறிவிழந்தேன். வீட்டிலே மாடமிசை
சித்தத் திகைப்புற்றோர் செய்கை யறியாமல்,
எத்துக் குயிலென்னை எய்துவித்த தாழ்ச்சியெலாம்
மீட்டு நினைந்தங்கு வீற்றிருக்கும் போழ்தினிலே,
காட்டுத் திசையினிலென் கண்ணிரண்டு நாடியவால்.
வானத்தே யாங்கோர் கரும்பறவை வந்திடவும்

யானதனைக் கண்டே, 'இது நமது பொய்க்குயிலே ?'
என்று திகைத்தேன் ; இருந்தொலைக்கே நின்றதனால்
நன்று வடிவந் துலங்கவில்லை ; நாடுமனம்
ஆங்கதனை விட்டுப் பிரிவதற்கு மாகவில்லை.
ஓங்குந் திகைப்பி லுயர்மாடம் விட்டுநான்
வீதியிலே வந்து நின்றேன். மேற்றிசையி லவ்வுருவம்
சோதிக் கடலிலே தோன்று கரும் புள்ளியெனக்
காணுதலும், சற்றே கடுகி யருகேபோய், [வோம்
'நாணமிலாப் பொய்க்குயிலோ' வென்பதனை நன்கறி-
என்ற கருத்துடனே யான்விரைந்து சென்றிடுங்கால்,
நின்ற பறவையுந்தான் நேராகப் போயினதால். [லும்;
யானின்றால் தானிற்கும், யான்சென்றால் தான் செல்
மேனி நன்கு தோன்ற அருகினிலே மேவாது ;
வானி லதுதான் வழிகாட்டிச் சென்றிடவும்,
யானிலத்தே சென்றேன். இறுதியிலே முன்புநாம்
கூறியுள்ள மாஞ்சோலை தன்னைக் குறுகியந்த
ஊறிலாப் புள்ளுமத னுள்ளே மறைந்ததுவால்.
மாஞ்சோலைக் குள்ளே மதியிலிநான் சென்றாங்கே,
ஆஞ்சோதி வெள்ளம் அலையுமொரு கொம்பரின்மேல்
சின்னக் கருங்குயிலி செவ்வனே வீற்றிருந்து,
பொன்னங் குழலின் புதிய வொலிதனிலே
பண்டைப் பொய்க்காதற் பழம்பாட்டைத் தான்பாடிக்
கொண்டிருத்தல் கண்டேன், குமைந்தேன் ; எதிரே-
"நீசக் குயிலே, நிலையறியாப் பொய்ம்மையே, [போய்,
ஆசைக் குரங்கினையும் அன்பா ரெருதினையும்
எண்ணிநீ பாடும் இழிந்த புலைப்பாட்டை

சேர வளநாட்டில் தென்புறத்தே யோர்மலையில்
வந்து பிறந்து வளர்ந்தாய் நீ. நல்லிளமை
முந்து மழகினிலே மூன்று தமிழ் நாட்டில்
யாரு நினக்கோர் இணையில்லை யென்றிடவே
சீருயர நின்றாய்; செழுங்கான வேடரிலுன்
மாமன் மகனொருவன், மாடனெனும் பேர்கொண்டான்,
காமன் கணைக்கிரையாய், நின்னழகைக் கண்டுருகி,
நின்னை மணக்க நெடுநாள் விரும்பி, யவன்
பொன்னை மலரைப் புதுத்தேனைக் கொண்டுனக்கு
நித்தங் கொடுத்து, நினைவெல்லா நீயாகச்
சித்தம் வருந்துகையில், தேமொழியே, நீயவனை
மாலையிட வாக்களித்தாய்; மையலினாலில்லை; அவன்
சால வருந்தல் சகிக்காமற் சொல்லிவிட்டாய்;
ஆயிடையே, நின்றன் அழகின் பெருங்கீர்த்தி [லோர்
தேயமெங்குந் தான்பரவத் தேன்மலையின் சார்பினி-
வேடர்கோன், செல்வமுநல் வீரமுமே தானுடையான்;
நாடனைத்து மஞ்சி நடுங்குஞ் செயலுடையான்,
மொட்டைப் புலியனுந்தன் மூத்த மகனான
நெட்டைக் குரங்கனுக்கு நேரான பெண்வேண்டி,
நின்னை மணம்புரிய நிச்சயித்து, நின்னப்பன்
தன்னை யணுகி, "நின்னோர் தையலையென் பிள்ளைக்குக்
கண்ணாலஞ் செய்யுங் கருத்துடையேன்" என்றிடலும்,
எண்ணாப் பெருமகிழ்ச்சி எய்தியே, நின் தந்தை
ஆங்கே யுடம்பட்டான்; ஆறிரண்டு நாட்களிலே
பாங்கா மணம்புரியத் தாமுறுதி பண்ணிவிட்டார்.
பன்னிரண்டு நாட்களிலே பாவையுனைத் தேன்மலையில்

அன்னியன் கொண்டேகிடுவான் என்னும் அது கேட்டு,
மாடன் மனம்புகைந்து மற்றைநாள் உன்னைவந்து
நாடிச் சினத்துடனே நானு மொழிகூற,
நீயு மவனிடத்தே நீண்ட கருணையினால்,
"காயுஞ் சினந்தவிர்ப்பாய், மாடா, கடுமையினால்
நெட்டைக் குரங்கனுக்குப் பெண்டாக நேர்ந்தாலும்,
கட்டுப் படி அவர்தங் காவலிற் போய் வாழ்ந்தாலும்,
மாதமொரு மூன்றில் மருமஞ் சிலசெய்து
பேதம் விளைவித்துப் பின்னிங்கே வந்திடுவேன்;
தாலிதனை மீட்டுமவர் தங்களிடமேகொடுத்து
நாலிரண்டு மாதத்தே நாயகனை நின்றனையே
பெற்றிடுவேன்; நின்னிடத்தே பேச்சுத் தவறுவனோ?
மற்றிதனை நம்பிடுவாய், மாடப்பா," என்றுரைத்தாய்;
காதலினாலில்லை, கருணையினா லிஃதுரைத்தாய்.
(மாதரசாய், வேடன் மகளான முற்பிறப்பில்,
சின்னக் குயிலியென்று செப்பிடுவார் நின்னுமம்.)
பின்னர்ச் சில தினங்கள் சென்றதன்பின், பெண்குயிலி,
நின்னொத்த தோழியரு நீயுமொரு மாலையிலே
மின்னற் கொடிகள் விளையாடுதல் போலே
காட்டி னிடையே களித்தாடி நிற்கையிலே,
வேட்டைக் கென வந்தான் வெல்வேந்தன் சேரமான்
தன்னருமை மைந்தன். தனியே, துணைபிரிந்து,
மன்னவன் றன்மைந்த னருமானைத் தொடர்ந்துவரத்
தோழியரு நீயுந் தொகுத்துநின்றே யாடுவதை
வாழியவன் கண்டுவிட்டான். மையல் கரைகடந்து
நின்னைத் தனதாக்க நிச்சயித்தான். மாதுநீ

மன்னவனைக் கண்டவுடன் மாமோகங் கொண்டுவிட்
டாய்.
நின்னையவன் நோக்கினன் ; நீயவனை நோக்கிநின்றாய் ;
அன்னதொரு நோக்கினிலே ஆவி கலந்துவிட்டீர்.
தோழியரும் வேந்தன் சுடர்க்கோலந் தான்கண்டே
ஆழி யரச னரும்புதல்வன் போலு மென்றே
அஞ்சி மறைந்து விட்டார். ஆங்கவனு நின்னிடத்தே,
"வஞ்சித் தலைவன் மகன் யான்" எனவுரைத்து,
"வேடர் தவமகளே, விந்தை யழகுடையாய்,
ஆடவனாத் தோன்றி யதன்பயனை யின்றுபெற்றேன் ;
கண்டதுமே நின்மிசைநான் காதல்கொண்டேன்"
என்றிசைக்க,
மண்டு பெருங்காதல் மனத்தடக்கி நீ மொழிவாய் :
"ஐயனே, உங்க ளரமனையில் ஐந்நூறு
தையல ருண்டாம் ; அழகில் தங்கிகரில் லாதவராம்.
கல்வி தெரிந்தவராம் ; கல்லுருகப் பாடுவராம் ; [பீர் ;
அன்னவரைச் சேர்ந்தே நீர் அன்புடனே வாழ்ந்திருப்-
மன்னவரை வேண்டேன் மலைக்குறவர் தம்மகள்யான் ;
கொல்லு மடற் சிங்கம் குழிமுயலை வேட்பதுண்டோ ?
வெல்லுதிறல் மாவேந்தர் வேடருள்ளோ பெண்ணெடுப்
பார் ?
பத்தினியா வாழ்வதல்லால் பார்வேந்தர் தாமெனினும்
நத்தி விலைமகளா நாங்கள் குடி போவதில்லை.
பொன்னடியைப் போற்றுகின்றேன், போய்வருவீர்.
தோழியரும்
என்னைவிட்டுப்போயினரே. என்செய்கேன் ?" என்றுநீ
நெஞ்சங் கலக்கமெய்தி நிற்கையிலே, வேந்தன்மகன்

மிஞ்சுநின் றன் காதல் விழிக்குறிப்பி னாலறிந்தே,
பக்கத்தில் வந்து பளிச்சென் றுனது கன்னஞ்
செக்கச் சிவக்க முத்தமிட்டான். சினங்காட்டி
நீ விலகிச் சென்றாய்—நெறியேது காமியர்க்கே?—
தாவி நின்னைவந்து தழுவினான் மார்பிறுக.
"நின்னையன்றி யோர்பெண் நிலத்திலுண்டோ
என்றனக்கே?
பொன்னே, ஒளிர்மணியே, புத்தமுதே, இன்பமே,
நீயே மனையாட்டி, நீயே யரசாணி,
நீயே துணை யெனக்கு, நீயே குலதெய்வம்.
நின்னையன்றிப் பெண்ணை நினைப்பேனோ? வீணிலே
என்னை நீ ஐயுறுதல் ஏதுக்காம்? இப்பொழுதே [பால்
நின்மனைக்குச் சென்றிடுவோம்; நின் வீட்டிலுள்ளோர்-
என்மனத்தைச் சொல்வேன், எனதுநிலை யுரைப்பேன்,
வேத நெறியில் விவாகமுனைச் செய்து கொள்வேன்,
மாதரசே," என்று வலக்கைதட்டி வாக்களித்தான்.
பூரிப்புக் கொண்டாய்; புளகநீ யெய்திவிட்டாய்.
வாரிப் பெருந்திரைபோல் வந்த மகிழ்ச்சியிலே
நாணந் தவிர்த்தாய்; நனவே தவிர்ந்தவளாய்,
கானத் தெவிட்டாதோ ரின்பக் கனவினிலே [வகை
சேர்ந்துவிட்டாய். மன்னவன்றன் திண்டோளை நீயு-
ஆர்ந்து தழுவி அவனிதழில் தேன்பருகச்
சிந்தை கொண்டாய். வேந்தன்மகன், தேனில் விழும்
வண்டினைப்போல்,
விந்தையுறு காந்தமிசை வீழு மிரும்பினைப்போல்,
ஆவலுட னின்னை யறத்தழுவி, ஆங்குனது
கோவை யிதழ்பருகிக் கொண்டிருக்கும் வேளையிலே,—

சற்றுமுன்னே யூரினின்று தான்வந் திறங்கியவன்,
மற்றுநீ வீட்டைவிட்டு மாதருடன் காட்டினிலே
கூத்தினுக்குச் சென்றதனைக் கேட்டுக் குதூகலமாய்
ஆத்திரந்தான் மிஞ்சி நின்னை ஆங்கெய்திக் காணவந்
தோன்,—
நெட்டைக்குரங்கன் நெருங்கிவந்து பார்த்துவிட்டான்.
"பட்டப் பகலிலே! பாவிமகள் செய்தியைப் பார்!
கண்ணாலங் கூட இன்னுங் கட்டி முடியவில்லை.
மண்ணாக்கிவிட்டாள்! என் மானந்தொலைத்துவிட்டாள்!
'நிச்சிய தாம்பூலம்' நிலையா நடந்திருக்கப்
பிச்சைச்சிறுக்கிசெய்த பேதகத்தைப் பார்த்தாயோ!"
என்று மனதில் எழுகின்ற தீயுடனே
நின்று கலங்கினான் நெட்டைக் குரங்கனங்கே.
மாப்பிளைதான் ஊருக்கு வந்ததையும், பெண்குயிலி
தோப்பிலே தானுந்தன் தோழிகளு மாச்சென்று
பாடி விளையாடும் பண்பு கேட்டே குரங்கன்
ஓடி யிருப்பதோ ருண்மையையு மாடனிடம்
யாரோ வுரைத்து விட்டார்; ஈரிரண்டு பாய்ச்சலிலே
நீரோடு மேனி நெருப்போடுங் கண்ணுடனே
மாடனங்கு வந்துநின்றான். மற்றிதனைத்தேன்மலையின்
வேடர்கோன் மைந்தன் விழிகொண்டு பார்க்கவில்லை.
நெட்டைக் குரங்கனங்கு நீண்ட மரம்போலே
எட்டிநிற்குஞ் செய்தி யிவன் பார்க்க நேரமில்லை.
அன்னியனைப் பெண்குயிலி யார்ந்திருக்குஞ்
செய்தியொன்று
தன்னையே யிவ்விருவர் தாங்கண்டார், வேறறியார்.
மாடனதைத் தான் கண்டான், மற்றவனு மங்ஙனமே

மாடன் வெறிகொண்டான், மற்றவனு மவ்வாறே.
காவலன்றன் மைந்தனுமக் கன்னிகையுந் தானுமங்கு
தேவ சுகங் கொண்டு விழியே திறக்கவில்லை.
ஆவிக் கலப்பி னமுத சுகந்தனிலே
மேவியங்கு மூடி யிருந்த விழி நான்கு.
ஆங்கவற்றைக் கண்டமையால் ஆவியிலே தீப்பற்றி
ஓங்கும் பொறிக ளுதிர்க்கும் விழிநான்கு.
மாடனுந்தன் வாளுருவி மன்னவனைக் கொன்றிடவே
ஓடிவந்தான்; நெட்டைக் குரங்கனும் வா ளோங்கி
வந்தான்;
வெட்டிரண்டு வீழ்ந்தனகாண் வேந்தன் முதுகினிலே.
சட்டெனவே மன்னவனுந் தான்திரும்பி வாளுருவி
வீச்சிரண்டி லாங்கவரை வீழ்த்தினன்; வீழ்ந்தவர்தாம்
பேச்சிழந்தே யங்கு பிணமாக்கிடந்துவிட்டார். [டான்.
மன்னவனுஞ் சோர்வெய்தி மண்மேல் விழுந்து விட்-
பின்னவனை நீயும் பெருந்துயர்கொண்டே மடியில்
வாரி யெடுத்துவைத்து வாய்புலம்பக் கண்ணிரண்டும்
மாரி பொழிய மனமழிந்து நிற்கையிலே,
கண்ணை விழித்துனது காவலனுங் கூறுகின்றான்:
"பெண்ணே, இனி நான் பிழைத்திடேன்; சில்கணத்தே
ஆவி துறப்பேன். அழுதோர் பயனில்லை.
சாவிலே துன்பமில்லை; தையலே, இன்னமு நாம்
பூமியிலே தோன்றிடுவோம். பொன்னே, நினைக்கண்டு
காமுறுவேன்; நின்னைக் கலந்தினிது வாழ்ந்திடுவேன்
இன்னும் பிறவியுண்டு. மாதரசே, இன்பமுண்டு.
நின்னுடனே வாழ்வனினி நேரும் பிறப்பினிலே,"

என்று சொல்லிக் கண்மூடி, இன்பமுறுபுன்னகைதான்
நின்று முகத்தே நிலவுதர, மாண்டனன்காண்.
மாடனிங்கு செய்ததோர் மாயத்தால் இப்பொழுது
பீடையுறு புள்வடிவம் பேதையுனக் கெய்தியது.
வாழிநின்றன் மன்னவனுந் தொண்டை வளநாட்டில்
ஆழிக் கரையி னருகேயோர் பட்டினத்தில்
மானிடனாத் தோன்றி வளருகின்றான். நின்னையொரு
கானிடத்தே காண்பான், கனிந்துநீ பாடுநல்ல
பாட்டினைத்தான் கேட்பான். பழவினையின் கட்டினால்
மீட்டு நின்மேற் காதல்கொள்வான், மென்குயிலே,'
என்றந்தத்
தென்பொதியை மாமுனிவர் செப்பினார். ' சாமீ,
குயிலுருவங்கொண்டேன்யான், கோமானோ மேன்மை
பயிலு மனிதவுருப் பற்றிநின்றான். எம்முள்ளே
காதலிசைந் தாலுங் கடிமணந்தான் கூடாதாம்.
சாதற் பொழுதிலே தார்வேந்தன் கூறியசொல்
பொய்யாய் முடியாதோ ?' என்றிசைத்தேன். புன்ன-
கையில்
ஐய னுரைப்பார் :—'அடி பேதாய், இப்பிறவி
தன்னிலு நீ விந்தகிரிச் சார்பினிலோர் வேடனுக்குக்
கன்னியெனத் தான் பிறந்தாய். கர்மவசத்தினால்,
மாடன் குரங்க னிருவருமே வன்பேயாக்
காடுமலை சுற்றி வருகையிலே கண்டுகொண்டார்
நின்னையங்கே. இப்பிறப்பில் நீயும் பழமைபோல்
மன்னனையேசேர்வையென்று தாஞ்சூழ்ந்து மற்றவரும்
நின்னைக் குயிலாக்கி நீ செல்லுந் திக்கி லெலாம்

நின்னுடனே சுற்றுகின்றார். நீயிதனைத்தேர்கிலையோ?"
என்றார். 'விதியே! இறந்தவர்தாம் வாழ்வாரை
நின்று துயருறுத்தல் நீதியோ? பேய்களெனைப்
பேதைப் படுத்திப் பிறப்பை மறப்புறுத்தி
வாதைப் படுத்தி வருமாயில், யானெனது
காதலனைக் காணுங்கால், காய்சினத்தா லேதேனுந்
தீதிழைத்தா லென்செய்வேன்? தேவரே, மற்றிதற்
கோர்
மாற்றிலையோ?' என்று மறுகி நான் கேட்கையிலே,
தேற்றமுறு மாமுனிவர் செப்புகின்றார்:—'பெண்
குயிலே,
தொண்டைவளநாட்டிலோர் சோலையிலே வேந்தன்
மகன்
கண்டுனது பாட்டிற் கருத்திளகிக் காதல்கொண்டு
நேச மிகுதியுற்று நிற்கையிலே, பேயிரண்டும்
மோச மிகுந்த முழுமாயச் செய்கைபல
செய்துபல பொய்த்தோற்றங் காட்டித் திறல்வேந்தன்
ஐயமுறச் செய்துவிடும். ஆங்கவனு நின்றனையே
வஞ்சகியென் றெண்ணி மதிமருண்டு நின்மீது
வெஞ்சினந்தா னெய்திநினை விட்டுவிட நிச்சயிப்பான்.
பிந்தி விளைவதெல்லாம் பின்னேநீ கண்டு கொள்வாய்,
சந்தி ஜபம் செய்யுஞ் சமய மாய் விட்ட' தென்றே
காற்றில் மறைந்து சென்றார் மாமுனிவர். காதலரே,
மாற்றியுரைக்கவில்லை. மாமுனிவர் சொன்னதெல்லாம்
அப்படியே சொல்லிவிட்டேன். ஐயோ! திருவுளத்தில்
எப்படி நீர் கொள்வீரோ? யானறியேன். ஆரியரே,
காத லருள்புரிவீர். காதலில்லை யென்றிடிலோ,

சாத லருளித் தமது கையாற் கொன்றிடுவீர் !''
என்று குயிலு மெனது கையில் வீழ்ந்ததுகாண்.
கொன்றுவிட மனந்தான் கொள்ளுமோ? பெண்ணென்-
பேயு மிரங்காதோ? பேய்க விரக்கமின்றி [றால்
மாயமிழைத் தாலதனை மானிடனுங் கொள்ளுவதோ?
காதவிலே ஐயங் கலந்தாலு நிற்பதுண்டோ?
மாதரன்பு கூறில் மனமிளகா ரிங்குளரோ?
அன்புடனே யானும் அருங்குயிலைக் கைக்கொண்டு
முன்புவைத்து நோக்கியபின் மூண்டுவரு மின்பவெறி
கொண்டதனை முத்தமிட்டேன். கோகிலத்தைக்
காணவில்லை.
விண்டுரைக்க மாட்டாத விந்தையடா ! விந்தையடா !
ஆசைக் கடலின் அமுதடா ! அற்புதத்தின்
தேசமடா! பெண்மைதான் தெய்விகமாங்காட்சியடா !
பெண்ணொருத்தி யங்குநின்றாள் ; பேருவகை கொண்டு
தான்
கண்ணெடுக்கா தென்னைக்கணப்பொழுது நோக்கினாள்;
சற்றே தலைகுனிந்தாள். சாமீ ! இவளழகை
எற்றே தமிழி லிசைத்திடுவேன்? கண்ணிரண்டும்
ஆளை விழுங்கும் அதிசயத்தைக் கூறுவனோ?
மீள விழியில் மிதந்த கவிதையெலாம்
சொல்லி லகப்படுமோ? தூயசுடர் முத்தையொப்பாம்
பல்லிற் கனியிதழிற் பாய்ந்த நிலவினை யான்
என்று மறத்த லியலுமோ? பாரின்மிசை
நின்றதொரு மின்கொடிபோல் நேர்ந்த மணிப் பெண்
ணரசின்
மேனி நலத்தினையும் வெட்டினையுங் கட்டினையும்

தேனி னினியாள் திருத்தனிலையினையும்
மற்றவர்க்குச் சொல்ல வசமாமோ? ஓர் வார்த்தை,
கற்றவர்க்குச் சொல்வேன். கவிதைக் கனிபிழிந்த
சாற்றினிலே, பண் கூத்தெனுமிவற்றின் சாரமெலாம்
ஏற்றி, யதனோடே யின்னமுதைத் தான் கலந்து,
காதல் வெயிலிலே காயவைத்த கட்டியினால்
மாதவளின் மேனி வகுத்தான் பிரமனென்பேன்.
பெண்ணவளைக் கண்டு பெருங்களிகொண் டாங்ஙனே
நண்ணித் தழுவி நறுங் கள் ளிதழினையே
முத்தமிட்டு முத்தமிட்டு மோகப் பெருமயக்கில்
சித்த மயங்கிச் சிலபோழ் திருந்த பின்னே,
பக்கத் திருந்தமணிப் பாவையுடன் சோலையெலாம்
ஒக்க மறைந்திடலும், ஓஹோ ! வெனக்கதறி
வீழ்ந்தேன். பிறகு விழிதிறந்து பார்க்கையிலே
சூழ்ந்திருக்கும் பண்டைச் சுவடி, எழுதுகோல்,
பத்திரிகைக் கூட்டம், பழம்பாய்—வரிசையெல்லாம்—
ஒத்திருக்க 'நாம் வீட்டில் உள்ளோம்' எனவுணர்ந்-
தேன்.

சோலை, குயில், காதல், சொன்னகதை யத்தனையும்,
மாலை யழகின் மயக்கத்தால் உள்ளத்தே
தோன்றியதோர் கற்பனையின் சூழ்ச்சியென்றே
கண்டுகொண்டேன்.

ஆன்ற தமிழ்ப்புலவீர், கற்பனையே யானாலும்,
வேதாந்தமாக விரித்துப் பொருளுரைக்க
யாதானுஞ் சற்றே யிடமிருந்தாற் கூறீரோ?

ஓம் சக்தி

பாஞ்சாலி சபதம்

பிரம ஸ்துதி

ஓமெனப் பெரியோர்கள்—என்றும்
ஓதுவ தாய், வினை மோதுவ தாய்,
தீமைகள் மாய்ப்பது வாய்,—துயர்
தேய்ப்பது வாய், நலம் வாய்ப்பது வாய்,
நாமமு முருவு மற் றே—மனம்
நா டரிதாய்ப் புந்தி தேடரிதாய்,
ஆ மெனும் பொரு ளனைத் தாய்,—வெறும்
அறி வுட னாநந்த வியல் புடைத் தாய் (1)

நின் றிடும் பிரம மென்பார் ;—அந்த
நிர்மலப் பொருளினை நினைத்திடுவேன்,
நன் று செய் தவம் யோகம்—சிவ
ஞானமும் பக்தியு நணுகிடவே,
வென் றி கொள் சிவ சக்தி—எனை
மே வுறவே, இருள் சா வுறவே,
இன் றமிழ் நூ லிது தான்—புகழ்
ஏய்ந் தினிதா யென் று மிலகிடவே. (2)

ஸரஸ்வதி வணக்கம்

வெள்ளைக் கமலத்திலே—அவள்
வீற்றிருப்பாள், புக ழேற்றிருப்பாள்,
கொள்ளைக் கனி யிசை தான்—நன்கு
கொட்டு நல் யாழினைக் கொண்டிருப்பாள்,
கள்ளைக் கட லமுதை—நிகர்
கண்ட தொர் பூந் தமிழ்க் கவி சொலவே
பிள்ளைப் பருவத்திலே—எனைப்
பேண வந்தா ளருள் பூண வந்தாள். (3)

வேதத் திரு விழியாள்,—அதில்
மிக்க பல் லுரை யெனுங் கருமை யிட்டாள்,
சீதக் கதிர் மதியே—நுதல்
சிந்தனையே குழ லென்று டையாள்,
வாதத் தருக்க மெனுஞ்—செவி
வாய்ந்த நற் றுணி வெனுந் தோ டணிந்தாள்,
போத மென் னூசி யினள்,—நலம்
பொங்கு பல் சாத்திர வா யுடையாள், (4)

கற்பனைத்தே னிதழாள்,—சுவைக்
காவிய மெனுமணிக் கொங்கையினள்,
சிற்ப முதற் கலைகள்—பல
தே மலர்க் கர மெனத் திகழ்ந்திருப்பாள்,
சொற் படு நய மறிவார்—இசை
தோய்ந்திடத் தொகுப்பதின் சுவை யறிவார்
விற்பனத் தமிழ்ப் புலவோர்—அந்த
மேலவர் நா வெனு மலர்ப் பதத்தாள் : (5)

வாணியைச் சரண் புகுந்தேன்;—அருள்
வாக் களிப்பாளெனத் திட மிகுந்தேன்;
பேணிய பெருந் தவத்தாள்,—நிலம்
பெயரளவும் பெயர் பெய ராதாள்,
பூணியல் மார் பகத்தாள்,—ஐவர்
பூவை, திரௌபதி புகழ்க் கதையை
மா ணியல் தமிழ்ப் பாட்டால்—நான்
வகுத் திடக் கலைமகள் வாழ்த்துகவே. (6)

முதலாவது--அழைப்புச் சருக்கம்

ஹஸ்தினாபுரம்

அத்தின புர முண்டாம்;—இவ்
வவனியிலே யதற் கிணை யிலையாம்;
பத்தியில் வீதிக ளாம்;—வெள்ளைப்
பனி வரை போற் பல மாளிகை யாம்;
முத் தொளிர் மாடங்க ளாம்;—எங்கு
மொய்த் தளி சூழ் மலர்ச் சோலைகளாம்;—
நத் தியல் வாவிக ளாம்;—அங்கு
நாடு மி ரதி நிகர் தேவிகளாம்; (7)

அந்தணர் வீதிகளாம்;—மறை
யாதிகளாம் கலைச் சோதிகளாம்;
செந் தழல் வேள்விக ளாம்;—மிகச்
சீர் பெறுஞ் சாத்திரக் கேள்விக ளாம்;
மந்திர கீதங்க ளாம்;—தர்க்க
வா தங்க ளாம்; தவ நீதங்க ளாம்;

சிந்தையி லற முண்டாம்;—எனிற்
சேர்ந்திடுங் கலிசெயு மறமு முண்டாம். (8)

மெய்த் தவர் பல ருண்டாம்;—வெறும்
வேடங்கள் பூண்டவர் பலரு முண்டாம்;
உய்த் திடு சிவ ஞானங்—கனிந்
தோர்ந் திடு மே லவர் பல ருண் டாம்;
பொய்த்த விந்திர சாலம்—நிகர்
பூசையுங் கிரியையும் புலை நடையும்
கைத் திடு பொய்ம் மொழியும்—கொண்டு
கண் மயக்காற் பிழைப்போர் பல ராம். (9)

மாலைகள் புரண் டசையும்—பெரு
வரை யெனத் திரண்டவன் றோ ளுடையார்,
வேலையும் வாளினையும்—நெடு
வில்லையுந் தண்டையும் விரும்பிடுவார்,
காலையு மாலையினும்—பகை
காய்ந்திடு தொழில் பல பழகி வெம் போர்
நூலையுந் தேர்ச்சி கொள்வோர்,—கரி
நூற்றினைத் தனி நின்று நொறுக்க வல்லார், (10)

ஆரிய வேன் மறவர்,—புவி
யாளுமொர் கடுந் தொழி லினி துணர்ந்தோர்,
சீரியல் மதி முகத்தார்—மணித்
தே னித ழமு தென நுகர்ந்திடுவார்,
வேரி யங் கள் ளருந்தி—எங்கும்
வெம் மத யானைக ளெனத் திரிவார்,
பாரினி லிந்திரர் போல்—வளர்
பார்த்திவர் வீதிகள் பாடுவமே. (11)

நல் லிசை முழக்கங்க ளாம் ;—பல
நாட்டிய மாதர் தம் பழக்கங்க ளாம் ;
தொல் லிசைக் காவியங்கள்—அருந்
தொழி லுணர் சிற்பர் செ யோவியங்கள்
கொல்லிசை வாரணங்கள்—கடுங்
குதிரைக ளொடு பெருந் தேர்க ளுண் டாம் ;
மல் லிசை போர்க ளுண்டாம் ;—திரள்
வாய்ந் திவை பார்த் திடு வோர்க ளுண்டாம். (12)

எண்ணரு கனி வகையும்—இவை
இலகி நல்லொளி தரும் பணி வகையும்,
தண் ணறுஞ் சாந்தங்களும்—மலர்த்
தார்களு மலர் விழிக் காந்தங்களும்
சுண்ணமு நறும் புகையும்—சுரர்
துய்ப்பதற் குரிய பல் பண்டங்களும்
உண்ண நற் கனி வகையும்—களி
யுவகையுங் கேளியு மோங்கினவே. (13)

சிவ னுடை நண்ப னென்பார்,—வட
திசைக் கதி பதி யள கேச னென்பார்,
அவனுடைப் பெருஞ் செல்வம்—இவர்
ஆவ ணந் தொறும் புகுந் திருப்பது வாம் ;
தவனுடை வணிகர்களும்—பல
தர னுடைத் தொழில் செயு மா சனமும்
எவ னுடைப் பயமுமிலா—தினி
திருந் திடுந் தன்மைய தெழி னகரே. (14)

துரியோதனன் ஸபை

கன்னங் கரியது வாய்—அகல்
காட்சிய தாய் மிகு மாட்சிய தாய்
துன்னற் கினியது வாய்—நல்ல
சுவைதரு நீருடை யமுனையெனும்
வன்னத் திரு நதியின்—பொன்
மருங்கிடைத் திகழ்ந்த வம் மணிநகரில்,
மன்னவர் தங் கோமான்—புகழ்
வா ளரவக் கொடி யுயர்த்து நின்றான். (15)

துரியோதனப் பெயரான்,—நெஞ்சத்
துணி வுடையான், முடி பணி வறியான்,
'கரி யோ ராயிரத்தின்—வலி
காட்டிடுவோ ன்'என் றக் கவிஞர்பிரான்
பெரி யோன் வேத முனி—அன்று
பேசிடும் படி திகழ் தோள் வலி யோன்,
உரியோர் தாமெனினும்—பகைக்
குரியோர் தமக்கு வெந் தீ யனையான், (16)

தந்தை சொல் நெறிப்படியே,—இந்தத்
தடந் தோள் மன்னவ னரசிருந்தான்.
மந்திர முணர் பெரியோர்—பலர்
வாய்ந்திருந்தா ரவன் சபை தனிலே,
அந்த மில் புகழுடையான்,—அந்த
ஆரிய வீட்டுமன், அற மறிந்தோன்,
வந்தனை பெறுங் குரவோர்—பழ
மறைக்குல மறவர்க ளிருவ ரோடே, (17)

மெய்ந் நெறி யுணர் விதுரன்—இனி
வேறு பல் லமைச்சரும் விளங்கி நின்றார்;
பொய்ந் நெறித் தம்பியரும்—அந்தப்
புலை நடைச் சகுனியும் புற மிருந்தார்;
மைந் நெறி வான் கொடை யான்,—உயர்
மானமும் வீரமு மதியு முளோன்,
உய்ந் நெறி யறியாதான்—இறைக்
குயிர் நிகர் கன்னனு முட னிருந்தான். (18)

துரியோதனன் பொறாமை

வேறு

எண் ணிலாத பொருளின் குவையும்
யாங்கணுஞ் செலுஞ் சக்கர மாண்பும்
மண்ணி லார்க்கும் பெற லரிதா மோர்
வார் கடற் பெருஞ் சேனையு மாங்கே
விண்ணி லிந்திரன் துய்ப்பன போன்று
வேண்டு மின்பமும் பெற்றவ னேனும்
கண் ணிலாத் திரிதாட்டிரன் மைந்தன்
காய்ந்த நெஞ் சுடனெண் ணுவ கேளீர். (19)

வேறு

'பாண்டவர் முடி யுயர்த்தே—இந்தப்
பார் மிசை யுல விடு நாள் வரை, நான்
ஆண்ட தொ ரர சாமோ?—என
தாண்மையும் புகழு மோர் பொரு ளாமோ?

காண் டகு வில் லுடையோன்—அந்தக்
காளை யருச்சுனன் கண்களிலும்
மாண் டகு திறல் வீமன்—தட
மார்பிலு மென திகழ் வரைந் துளதே! (20)

'பாரத நாட்டி லுள்ள—முடிப்
பார்த்திவர் யார்க்கு மோர் பதி யென்றே
நாரதன் முதன் முனிவோர்—வந்து
நாட் டிடத் தரும னவ் வேள்வி செய்தான்;
சோரனவ் வெது குலத்தான்—சொலுஞ்
சூழ்ச்சியுந் தம்பியர் தோள் வலியும்
வீர மிலாத் தருமன்—தனை
வேந்தர் தம் முதலென விதித்தனவே. (21)

'ஆயிர முடி வேந்தர்—பதி
னாயிர மாயிரங் குறு நிலத்தார்
மா யிருந் திறை கொணர்ந்தே—அங்கு
வைத்த தொர் வரிசையை மறந்திடவோ?
தூ யிழை யாடைகளும்—மணித்
தொடையலும் பொன்னு மோர் தொகைப் படுமோ?
சே யிழை மடவாரும்—பரித்
தேர்களுங் கொடுத்தவர் சிறு தொகையோ? (22)

'ஆணிப் பொற் கலசங்களும்—ரவி
யன்ன நல் வயிரத்தின் மகுடங்களும்
மாணிக்கக் குவியல்களும்—பச்சை
மரகதத் திரளு நன் முத்துக்களும்

பூ ணிட்ட திரு மணி தாம்—பல
புதுப் புது வகைகளிற் பொலிவனவும்
காணிக்கை யாக் கொணர்ந்தார் ;—அந்தக்
காட்சியை மறப்பது மெளி தாமோ ? (23)

'நால் வகைப் பசும் பொன்னும்—ஒரு
நா லாயிர வகைப் பணக் குவையும்
வேல் வகை வில் வகையும்—அம்பு
விதங்களுந் தூணியும் வாள் வகையும்
சூல் வகை தடி வகையும்—பல
தொனி செயும் பறைகளுங் கொணர்ந்து வைத்தே,
பால் வளர் மன்னவர் தாம்—அங்கு
பணிந்ததை யென் னுள மறந் திடுமோ ? (24)

'கிழவியர் தபசியர் போல்—பழங்
கிளிக் கதை படிப்பவன், பொறுமை யென்றும்
பழ வினை முடிவென்றும்—சொலிப்
பதுங்கி நிற்போன், மறத் தன்மை யிலான்,
வழ வழத் தருமனுக்கோ—இந்த
மா நில மன்னவர் தலைமை தந்தார் ?
முழவினைக் கொடி கொண்டான்—புவி
முழுதையுந் தனியே குடிகொண்டான். (25)

'தம்பியர் தோள் வலி யால்—இவன்
சக்கர வர்த்தி யென் றுயர்ந்ததுவும்,
வெம் பிடு மத கரியான்—புகழ்
வேள்வி செய் தந்நிலை முழக்கியதும்,

அம் புவி மன்னரெலாம்—இவன்
ஆணை தஞ் சிரத்தினி லணிந்தவராய்
நம் பரும் பெருஞ் செல்வம்—இவன்
நலங் கிளர் சபையினிற் பொழிந்ததுவும் (26)

'எப்படிப் பொறுத்திடுவேன் ?—இவன்
இளமையின் வளமைக ளறியேனோ ?
குப்பை கொலோ முத்தும் ?—அந்தக்
குரைகட லிலத் தவர் கொணர்ந்து பெய்தார் ;
சிப்பியும் பவளங்களும்—ஒளி
திரண்ட வெண் சங்கத்தின் குவியல்களும்
ஒப்பில் வைடூரிய மும்—கொடுத்
தொதுங்கி நின்றா ரிவ னொருவனுக் கே. (27)

'மலை நா டுடைய மன்னர்—பல
மான் கொணர்ந்தார், புதுத் தேன் கொணர்ந்தார்,
கொலை நால்வாய் கொணர்ந்தார்,—மலைக்
குதிரை யும் பன்றியுங் கொணர்ந்து தந்தார் ;
கலை மான் கொம்புகளும்—பெருங்
களி றுடைத் தந்தமுங் கவரிகளும்
விலை யார் தோல் வகையும்—கொண்டு
மேலும் பொன் வைத் தங்கு வணங்கி நின்றார். (28)

'செந் நிறத் தோல், கருந் தோல்,—அந்தத்
திரு வளர் கதலியின் தோலுடனே
வெந் நிறப் புலித் தோல்கள்,—பல
வேழங்க ளாடுக ளிவற் றுடைத் தோல்,

பன்னிற மயி ருடைகள்,—விலை
பக ரரும் பறவைகள், விலங் கினங்கள்,
பொன் னிறப் பாஞ்சாலி—மகிழ்
பூத்திடுஞ் சந்தன மகில் வகைகள், (29)

‘ ஏலங் கருப்பூரம்—நறும்
இலவங்கம் பாக்கு நற்சாதி வகை,
கோலம் பெறக் கொணர்ந்தே—அவர்
கொட்டி நின்ருர், கரங் கட்டிநின்ருர் ;
மேலுந் தலத்தி லுள—பல
வேந்த ரப் பாண்டவர் விழைந் திடவே
ஓலந் தரக் கொணர்ந்தே—வைத்த
தொவ் வொன்று மென் மனத் துறைந்ததுவே. (30)

‘ மாலைகள் பொன்னு முத்தும்—மணி
வகைகளிற் புனைந்தவுங் கொணர்ந்து பெய்தார் ;
சேலைகள் நூறு வன்னம்—பல
சித்திரத் தொழில் வகை சேர்ந்தன வாய்
சாலவும் பொன் னிழைத்தே—தெய்வத்
தையலர் விழைவன பலர் கொணர்ந்தார் ;
கோல நற் பட்டுக்களின்—வகை
கூறுவதோ ? எண்ணி லேறுவதோ ? (31)

‘ கழல்களுங் கடகங்களும்—மணிக்
கவசமு மகுடமுங் கணக் கில வாம் ;
நிழ னிறப் பரி பலவும்—செந்
நிறத்தன பலவும் வெண் ணிறம் பலவும்

தழ னிற மேக நிறம்—விண்ணிற்
சாரு மிந்திர வில்லை நேரு நிறம்
அழகிய கிளி வயிற்றின்—வண்ணம்
ஆர்ந்தன வாய்ப் பணி சேர்ந்தனவாய் (32)

'காற் றெனச் செல்வனவாய்,—இவை
கடிதுகைத் திடுந்திறன் மறவ ரோடே,
போற்றிய கையின ராய்ப்—பல
புரவலர் கொணர்ந் தவன் சபை புகுந்தார்.
சீற்ற வன் போர் யானை—மன்னர்
சேர்த்தவை பல பல மந்தை யுண்டாம்;
ஆற்றன் மிலேச்ச மன்னர்—தொலை
அரபிய ரொட்டைகள் கொணர்ந்து தந்தார். (33)

'தென் றிசைச் சாவக மாம்—பெருந்
தீவு தொட்டே வட திசை யதனில்
நின் றிடும் புகழ்ச் சீனம்—வரை
நேர்ந் திடும் பல பல நாட்டின ரும்,
வென்றி கொள் தருமனுக்கே,—அவன்
வேள்வியிற் பெரும் புகழ் விளையும் வண்ணம்,
நன்று பல் (பொருள்) கொணர்ந்தார்;—புவி
நாயகன் யுதிட்டிர னெனவுணர்ந்தார். (34)

'ஆடுகள் சிலர் கொணர்ந்தார்;—பலர்
ஆயிர மாயிரம் பசுக் கொணர்ந்தார்;
மாடுகள் பூட்டின வாய்ப்—பல
வகைப் படு தானியஞ் சுமந்தன வாய்

ஈடுறு வண்டி கொண்டே—பலர்
எய்தினர் ; கரும்புகள் பலர் கொணர்ந்தார் ;
நாடுறு தயில வகை—நறு
நானத்தின் பொருள் பலர் கொணர்ந்து தந்தார் ; (35)

'நெய்க் குடங் கொண்டுவந்தார்,—மறை
நியமங் கொள் பார்ப்பனர் மகத்தினுக்கே ;
மொய்க்கு மின் கள் வகைகள்—கொண்டு
மோதின ரரசின மகிழ் வுறவே ;
தைக்கு நற் குப்பாயம்,—செம் பொற்
சால்வைகள், போர்வைகள், கம்பளங்கள்—
கைக்கு மட்டினுந் தானோ—அவை
காண்பவர் விழிகட்கும் அடங்குப வோ ? (36)

'தந்தத்திற் கட்டில்க ளும்,—நல்ல
தந்தத்திற் பல்லக் கும், வாகன மும்,
தந்தத்தின் பிடி வா ளும்,—அந்தத்
தந்தத்திலே சிற்பத் தொழில் வகை யும்,
தந்தத்தி லாதன மும்,—பின்னுந்
தமனிய மணிகளி லிவை யனைத் தும்
தந்தத்தைக் கணக் கிடவோ ?—முழுத்
தரணியின் திருவு மித் தருமனுக்கோ ?' (37)

வேறு

என்றிவ் வாறு பல பல வெண்ணி
யேழை யாகி யிரங்குத லுற்றான்,
வன்றிறத் தொரு கல்லெனு நெஞ்சன்,
வானம் வீழினு மஞ்சுத லில்லான்,

குன்ற மொன்று குழைவுற் றிளகிக்
குழம்பு பட் டழி வெய் திடும் வண்ணம்
கன்று பூதலத் துள் ளுறை வெம்மை
காய்ந் தெழுந்து வெளிப் படல் போல. (38)

நெஞ்சத் துள் ளோர் பொருமை யெனுந் தீ
நீள்வதா லுள்ள நெக் குருகிப் போய்,
மஞ்ச ணுண்மை மறந் திண்மை மானம்
வன்மை யாவு மறந்தன னாகிப்
பஞ்சையா மொரு பெண் மகள் போலும்
பாலர் போலும் பரிதவிப் பானாய்க்
கொஞ்ச நேரத்திற் பாதகத் தோடு
கூடியே யுற வெய்தி நின்றானால். (39)

யாது நேரினு மெவ் வகையானும்
யாது போயினும் பாண்டவர் வாழ்வைத்
தீது செய்து மடித்திட வெண்ணிச்
செய்கை யொன் றறியான் திகைப் பெய்திச்
சூதும் பொய்யு முரு வெனக் கொண்ட
துட்ட மாமனைத் தான் சர ணெய்தி,
'ஏது செய்வம்' எனச் சொல்லி நைந்தான்,
எண்ணத் துள்ளன யாவு முரைத்தே. (40)

மன்னர் மன்னன் யுதிட்டிரன் செய்த
மா மகத்தினில் வந்து பொழிந்த
சொன்னம் பூண்மணி முத் திவை கண்டுந்
தோற்றங் கண்டு மதிப்பினைக் கண்டும்

என்ன பட்டது தன் னுள மென்றே
யீன மாம னறிந் திடும் வண்ணம்
முன்னந் தா னெஞ்சிற் கூறிய வெல்லாம்
மூடன் பின்னு மெடுத்து மொழிந்தான். (41)

துரியோதனன் சகுனியிடம் சொல்வது

வேறு

'உலகு தொடங்கிய நாள்
முதலாக நஞ் சாதியில்—புகழ்
ஓங்கி நின்றுரித் தருமனைப்
போ லெவர் ?—மாமனே !
இலகு புகழ் மனு வாதி
முதுவர்க்கும், மாமனே !—பொரு
ளேற்றமு மாட்சியு மிப்
படி யுண்டு கொல் ?—மாமனே !
கலைக ளுணர்ந்த நல் வேதியப்
பாவலர் செய்தவாம்—பழங்
கற்பனைக் காவியம்
பற்பல கற்றனை,—மாமனே !
பல கட லுட்டையு மிப் படி
வென்றதை யெங்க ளும்—சொல்லப்
பார்த்த துண்டோ ? கதை
கேட்ட துண்டோ ? புகல், மாமனே ! (42)

'எதனை யுலகில் மறப்பி னும்,
யா னினி, மாமனே !—இவர்
யாகத்தை யென்று மறந் திட
லென்ப தொன் றேது காண் ?
விதமுறச் சொன்னபொருட்
குவையும் பெரிதில்லைகாண்;—அந்த
வேள்வியி லென்னை வெதுப்
பின வேறு பல வுண் டே;
இதனை யெலா மவ் விழியற்ற
தந்தையின் பாற்சென்றே—சொல்லி,
இங்கிவர் மீதவ னும் பகை
யெய் திடச் செய் குவாய்.
மித மிகு மன் பவர் மீது
கொண்டா னவன் கேட்க வே,—அந்த
வேள்வி கண் டென் னுயிர்
புண்படுஞ் செய்தி விளம்புவாய். (43)

'கண்ணைப் பறிக்கு மழ
குடையா ரிள மங்கையர்—பல
காமரு பொன் மணிப் பூண்க
ளணிந்தவர் தம்மையே
மண்ணைப் புரக்கும் புரவலர்
தா மந்த வேள்வியில்—கொண்டு
வாழ்த்தி யளித்தனர் பான்
டவர்க்கே, யெங்கள்—மாமனே !
எண்ணைப் பழிக்குந் தொகை
யுடையா ரிள மஞ்சரைப்—பலர்

ஈந்தனர் மன்ன ரிவர்
தமக்குத் தொண் டியற்றவே ;
விண்ணைப் பிளக்குந் தொனி
யுடைச் சங்குக ளூதினர்;—தெய்வ
வேதியர் மந்திரத்தோடு பல்
வாழ்த்துக்க ளோதினர். (44)

'நாரதன் ருனு மவ்வேத
வியாசனு மாங்க னே—பலர்
நா னிங் குரைத்தற் கரிய
பெருமை முனிவ ரும்
மா ரத வீர ரப் பாண்டவர்
வேள்விக்கு வந்த தும்,—வந்து
மா மறை யாசிகள் கூறிப்
பெரும் புகழ் தந்த தும்,
வீரர் தம் போரி ளரிய
நற் சாத்திர வாதங்கள்—பல
விப்பிரர் தம் முள் விளைத்
திட வுண்மைகள் வீசவே
சார மறிந்த யுதிட்டிரன்
கேட்டு வியந்ததும்,—நல்ல
தங்க மழை பொழிந் தாங்
கவர்க் கே மகிழ் தந்ததும், (45)

'விப்பிர ராதிய நால்
வருணத் தவர் துய்ப்பவே—நல்
விருந்து செயலி லள வற்ற
பொன் செல விட்ட தும்,

'இப் பிறவிக் கு ளிவை யொக்க
வேள்வி விருந்துகள்—புவி
யெங்கணு நாங் கண்ட தில்லை'
யெனத் தொனி பட்டதும்,
தப் பின்றி யே நல் விருந்தினர்
யார்க்குந் தகுதிகள்—கண்டு
தக்க சன்மான மளித்து
வரிசைக ளிட்டதும்,
செப்புக நீ யவ் விழி யற்ற
தந்தைக்கு; "நின் மகன்—இந்தச்
செல்வம் பெறு விடிற் செத்
திடுவான்" என் றுஞ்செப்புவாய். (46)

'அண்ணன் மைந்த னவனிக்
குரியவன் யானன்றோ?—அவர்
அடிய வராகி யெமைப்
பற்றி நிற்றல் விதி யன் றோ ?
பண் ணும் வேள்வியில் யார்க்கு
முதன்மை யவர் தந்தார்?—அந்தப்
பாண்டவர் நமைப் புல் லென
வெண் ணுதல் பார்த்தை யோ ?
கண்ண னுக்கு முத லுப
சாரங்கள் காட்டினார்;—சென்று
கண்ணிலாத் தந்தைக் கிச்
செயலின் பொருள் காட்டுவாய் ;
மண்ணில் வேந்தருட் கண்ண
னெவ்வாறு முதற்பட்டான்?—என்றன்

மாமனே, யவ னம்மி
        னுயர்ந்த வகை சொல்வாய். (47)

'சந்திரன் குலத்தே பிறந்தோர்
        தந் தலைவன் யான்—என்று
சக மெலாஞ் சொலும் வார்த்தை
        மெய் யோ வெறுஞ் சாலமோ?
தந்திரத் தொழிலொன் றுணை
        ருஞ் சிறு வேந்தனை—இவர்
தரணி மன்ன ருள் முற் பட
        வைத் திடல் சாலு மோ?
மந்திரத்தி லச் சேதியர்
        மன்னனை மாய்த் திட்டார்;—ஐய!
மா மகத்தி லதிதியைக்
        கொல்ல மர புண்டோ?
இந்திரத்துவம் பெற் றிவர்
        வாழு நெறி நன்றே!—இதை
எண்ணி யெண்ணி யென் னெஞ்சு
        கொதிக்குது, மாமனே. (48)

சதி செய்தார்க்குச் சதி செயல்
        வேண்டும், என் மாமனே!—இவர்
தா மெ னன்பன் சராசந்
        தனுக்குமு னெவ் வகை
விதி செய்தார்? அதை யென்று
        மெ னுள்ள மறக்குமோ?—இந்த
மேதினியோர்கள் மறந்து விட்டார்,
        இஃ தோர் விந்தையே.

நிதி செய்தாரைப் பணிகுவர்
மானிடர், மாமனே !—எந்
நெறியினலது செய்யினும்,
நா யென நீள் புவி
துதி செய்தே யடி நக்குதல்
கண்டனே, மாமனே !—வெறுஞ்
சொல்லுக்கே யற நூல்க
ளுரைக்குந் துணி வெலாம். (49)

வேறு

'பொற் றடந் தேரொன்று வாலிகன்
கொண்டு விடுத்ததும்,—அதிற்
பொற் கொடி சேதியர் கோ
மகன் வந்து தொடுத்ததும்,
உற்ற தோர் தம்பிக்குத் தென்
னவன் மார்பணி தந்ததும்,—ஒளி
யோங்கிய மாலை யம் மாகதன்
றூன் கொண்டு வந்ததும்,
பற்றல ரஞ்சும் பெரும் புக
ழேக லவியனே—செம் பொற்
பாதுகை கொண்டு யுதிட்டிரன்
தாளினி லார்த்ததும்,
முற்றிடு மஞ்சனத்திற்குப் பல
பல தீர்த்தங்கள்—மிகு
மொய்ம் புடையா னவ்
வவந்தியர் மன்னவன் சேர்த்ததும், (50)

'மஞ்சன நீர் தவ வேதவியாசன்
பொழிந்ததும்,—பல
வைதிகர் கூடி நன் மந்திர
வாழ்த்து மொழிந்ததும்,
குஞ்சரச் சாத்தகி வெண் குடை
தாங் கிட, வீமனும்—இளங்
கொற்றவனும் பொற்
சிவிறிகள் வீச, இரட்டையர்
அஞ்சுவர் போ லங்கு நின்று
கவரி யிரட்டவே,—கடல்
ஆளு மொருவன் கொடுத்த
தொர் தெய்விகச் சங்கினில்
வஞ்சகன் கண்ணன் புனிதமுறுங்
கங்கை நீர் கொண்டு—திரு
மஞ்சன மாட்டு மப் போதி
லெவரு மகிழ்ந்ததும் (51)

'மூச்சை யடைத்த தடா!
சபை தன்னில் விழுந்து நான்—அங்கு
மூர்ச்சை யடைந்தது
கண்டனையே! என்றன் மாமனே!
ஏச்சையு மங்கவர் கொண்ட
நகைப்பையு மெண்ணுவாய்;—அந்த
ஏந்திழையாளு மெனைச்
சிரித்தா ளிதை யெண்ணுவாய்;
பேச்சை வளர்த்துப் பய னொன்று
மில்லை, என் மாமனே!—அவர்

பேற்றை யழிக்க வுபாயஞ்
சொல்வாய், என் றன் மாமனே !
தீச் செய னற் செயலே தெனினும்
ஒன் று செய்து, நாம்—அவர்
செல்வங் கவர்ந் தவரை
விட வேண்டுந் தெருவிலே.' (52)

சகுனியின் சதி

வேறு

என் று சுயோதனன் கூறியே—நெஞ்சம்
ஈர்ந் திடக் கண்ட சகுனி தான்—' அட !
இன் று தருகுவன் வெற்றியே ;—இதற்
கித் தனை வீண் சொல் வளர்ப்ப தேன் ?—இனி
ஒன் றுரைப் பேனல் லுபாயந் தான் ;—அதை
யூன் றிக் கருத் தொடு கேட்பை யால் :—ஒரு
மன் று புனைந் திடச் செய்தி நீ,—தெய்வ
மண்டப மொத்த நலங் கொண்டே ; (53)

'மண்டபங் காண வருவி ரென்—றந்த
மன்னவர் தம்மை வர வழைத்—தங்கு
கொண்ட கருத்தை முடிப்ப வே—மெல்லக்
கூட்டி வன் சூது பொரச் செய்வோம் ;—அந்த
வண்டரை நாழிகை யொன் றிலே—தங்கள்
வான் பொருள் யாவையுந் தோற் றுனைப்—பணி
தொண்ட ரெனச் செய்திடுவன் யான்,—என் றன்
சூதின் வலிமை யறிவை நீ. (54)

'வெஞ் சமர் செய்திடுவோ மெனில்—அதில்
வெற்றியும் தோல்வியும் யார் கண்டார்?—அந்தப்
பஞ்சவர் வீரம் பெரிது காண் !—ஒரு
பார்த்தன் கை வில்லுக் கெதி ருண்டோ ?—உன் றன்
நெஞ்சத்திற் சூதை யிகழ்ச்சி யாக்—கொள்ள
நீத மில்லை, முன்னைப் பார்த்திவர்—தொகை
கொஞ்ச மிலைப் பெருஞ் சூதினால்—வெற்றி
கொண்டு பகையை யழித் துளோர். (55)

'நாடுங் குடிகளுஞ் செல்வமும்—எண்ணி,
நா னிலத்தோர் கொடும் போர் செய்வார் ;—அன்றி
ஓடுங் குருதியைத் தேக்கவோ ?—தமர்
ஊன் குவை கண்டு களிக்கவோ ?—அந்த
நாடுங் குடிகளுஞ் செல்வமும்—ஒரு
நாழிகைப் போதினிற் சூதினால்—வெல்லக்
கூடு மெனிற் பிறி தெண்ண லேன் ?—என் றன்
கொள்கை யிது'வெனக் கூறினன். (56)

இங் கிது கேட்ட சுயோதனன்—' மிக
இங்கிதஞ் சொல்லினை, மாமனே !'—என்று
சங்கிலிப் பொன்னின் மணி யிட்ட—ஒளித்
தாமஞ் சகுனிக்குச் சூட்டினன் ;—பின்னர்,
' எங்கும் புவி மிசை யுன்னைப் போல்—எனக்
கில்லை யினியது சொல்லுவோர் '—என்று
பொங்கு முவகையின் மார் புறக்—கட்டிப்
பூரித்து விம்மித் தழுவினன். (57)

சகுனி திரிதராட்டிரனிடம் சொல்லுதல்

மற்றதன் பின்ன ரிருவரும்—அரு
மந்திரக் கேள்வி யுடையவன்—பெருங்
கொற்றவர் கோன் திரி தாட்டிரன்—சபை
கூடி வணங்கி யிருந்தனர் ;—அருள்
அற்ற சகுனியுஞ் சொல்லுவான் :—‘ ஐய,
ஆண் டகை நின் மகன் செய்தி கேள் ;—உடல்
வற்றித் துரும் பொத் திருக்கின்றான் ;—உயிர்
வாழ்வை முழுதும் வெறுக்கின்றான் ; (58)

‘ உண்ப சுவை யின்றி யுண்கின்றான் ;—பின்
உடுப்ப திகழ வுடுக்கின்றான் ;—பழ
நண்பர்க ளோ டுற வெய்திடான் ;—இள
நாரியரைச் சிந்தை செய்திடான் ;—பிள்ளை
கண் பசலை கொண்டு போயினான் ;—இதன்
காரணம் யாதென்று கேட்பையால் :—உயர்
திண் பருமத் தடந் தோளினாய் !’—என்று
தீய சகுனியுஞ் செப்பினான். (59)

தந்தையு மிவ் வுரை கேட்டதால்—உளஞ்
சாலவுங் குன்றி வருந்தியே,—‘ என் றன்
மைந்த ! நினக்கு வருத்த மேன் ?—இவன்
வார்த்தையி லேதும் பொரு ளுண்டோ ?—நினக்
கெந்த விதத்துங் குறை யுண்டோ ?—நினை
யாரு மெதிர்த் திடு வா ருண்டோ ?—நின் றன்
சிந்தையி லெண் ணும் பொரு ளெலாங்—கணந்
தேடிக் கொடுப்பவ ரில்லையோ ? (60)

'இன் னமு தொத்த வுணவுகள்,—அந்த
இந்திரன் வெஃ குறு மாடைகள்,—பலர்
சொன்ன பணி செயு மன்னவர்,—வருந்
துன்பந் தவிர்க்கு மமைச்சர்கள்,—மிக
நன் னலங் கொண்ட குடிபடை,—இந்த
நானில மெங்கும் பெரும் புகழ்—மிஞ்சி
மன்னு மப் பாண்டவச் சோதரர்—இவை
வாய்ந்து முனக்குத் துய ருண்டோ?' (61)

தந்தை வசனஞ் செவியுற்றே—கொடி
சர்ப்பத்தைக் கொண்ட தோர் கோ மகன்
வெந் தழல் போலச் சினங் கொண்டே—தன்னை
மீறிப் பல சொல் விளம்பினன் ;—இவன்
மந்த மதி கொண்டு சொல்வதை—அந்த
மாமன் மறித் துரை செய்குவான் :'—ஐய
சிந்தை வெதுப்பத்தினு லிவன்—சொலும்
சீற்ற மொழிகள் பொறுப்பை யால். (62)

' தன் னுளத் துள்ள குறை யெலாம்—நின் றன்
சந்நி தியிற் சென்று சொல் லிட—முதல்
என்னைப் பணித்தனன் ; யா னிவன்—றனை
யிங்கு வலியக் கொணர்ந் திட்டேன் ;—பிள்ளை
நன் னயமே சிந்தை செய்கின்ருன் ;—எனில்
நன்கு மொழிவ தறிந்திலன் ;—நெஞ்சைத்
தின் னுங் கொடுந் தழல் கொண்டவர்—சொல்லுஞ்
செய்தி தெளிய வுரைப்பரோ ? (63)

‘நீ பெற்ற புத்திரனே யன்றோ? மன்னர்
நீதி யியல்பி லறிகின்றான்;—ஒரு
தீபத்திற் சென்று கொளுத்திய—பந்தந்
தேசு குறைய வெரியுமோ?—செல்வத்
தாபத்தை நெஞ்சில் வளர்த் திடல்—மன்னர்
சாத்திரத்தே முதற் சூத்திரம்;—பின்னும்
ஆபத் தரசர்க்கு வே றுண்டோ—தம்மில்
அன்னியர் செல்வ மிகுதல் போல்? (64)

‘வேள்வியி லன் றந்தப் பாண்டவர்—நமை
வேண்டு மட்டுங் குறைசெய்தனர்;—ஒரு
கேள்வி யிலா துன் மகன் றனைப்—பலர்
கேலி செய்தே நகைத்தார், கண்டாய்!—புவி
ஆள் வினை முன் னவர்க் கின்றி யே—புகழ்
ஆர்ந் திளை யோ ரது கொள்வதைப்—பற்றி
வாள் விழி மாதரு நம்மையே—கய
மக்க ளென் றெண்ணி நகைத் திட்டார். (65)

‘ஆயிரம் யானை வலி கொண்டான்—உன்றன்
ஆண் டகை மைந்தனிவன், கண்டாய்!—இந்த
மா யிரு ஞாலத் துயர்த்ததா—மதி
வான் குலத் திற்கு முதல்வ னும்;—ஒளி
ஞாயிறு நிற்பவு மின்மினி—தன்னை
நாடித் தொழு திடுந் தன்மை போல்,—அவர்
வே யிருந் தூது மொர் கண்ணனை—அந்த
வேள்வியிற் சால உயர்த்தினர். (66)

'ஐய நின் மைந்தனுக் கில்லை காண்—அவர்
அர்க்கிய முற்படத் தந்ததே;—இந்த
வையகத்தார் வியப் பெய்தவே,—புவி
மன்னவர் சேர்ந்த சபை தனில்—மிக
நொய்ய தோர் கண்ணனுக் காற்றினர்;—மன்னர்
நொந்து மனங் குன்றிப் போயினர்;—பணி
செய்யவுங் கேலிகள் கேட்கவும்—உன்றன்
சேயினை வைத்தனர் பாண்டவர். (67)

'பாண்டவர் செல்வம் விழைகின்றான்;—புவிப்
பாரத்தை வேண்டிக் குழைகின்றான்;—மிக
நீண்ட மகிதல முற்றிலும்—உங்கள்
நேமி செலும் புகழ் கேட்கின்றான்;—குலம்
பூண்ட பெருமை கெடாத வா—றெண்ணிப்
பொங்குகின்று னலம் வேட்கின்றான்;—மைந்தன்
ஆண் டகைக் கிஃது தகுமன்றோ?—இல்லை
யாமெனில் வைய நகு மன்றோ? (68)

'நித்தங் கடலினிற் கொண்டு போய்—நல்ல
நீரை யள வின்றிக் கொட்டுமாம்—உயர்
வித்தகர் போற்றிடுங் கங்கை யா—றது
வீணிற் பொருளை யழிப்பதோ?—ஒரு
சத்த மிலா நெடுக் காட்டினில்—புனல்
தங்கி நிற்குங் குள மொன் றுண் டாம்;—அது
வைத்த தன் னீரைப் பிறர் கொளா—வகை
வா ரடைப் பாசியில் மூடியே (69)

'சூரிய வெப்பம் படாமலே—மரஞ்
சூழ்ந்த மலையடிக் கீழ்ப் பட்டே—முடை
நீரினை நித்தலுங் காக்குமாம்;—இந்த
நீள் சுனை போல்வர் பலருண்டே?—எனில்
ஆரியர் செல்வம் வளர்தற்கே—நெறி
ஆயிர நித்தம் புதியன—கண்டு
வாரிப் பழம் பொருளெற்றுவார்;—இந்த
வண்மையு நீ யறியாததோ?' (70)

திரிதராட்டிரன் பதில் கூறுதல்

கள்ளச் சகுனியு மிங்ஙனே—பல
கற்பனை சொல்லித் தனுள்ளத்தின்—பொருள்
கொள்ளப் பகட்டுதல் கேட்டபின்—பெருங்
கோபத்தொடே திரிதராட்டிரன்,—'அட,
பிள்ளையை நாசம் புரியவே—ஒரு
பேயென நீ வந்து தோன்றினாய்;—பெரு
வெள்ளத்தைப் புல்லொன் றெதிர்க்குமோ?—இள
வேந்தரை நாம் வெல்லலாகுமோ? (71)

'சோதரர் தம்முட் பகையுண்டோ?—ஒரு
சுற்றத்திலே பெருஞ் செற்றமோ?—நம்மில்
ஆதரங் கொண்டவ ரல்லரோ?—முன்னர்
ஆயிரஞ் சூழ்ச்சி யிவன் செய்தும்—அந்தச்
சீதரன் றண்ணருளாலுமோர்—பெருஞ்
சீலத்தினாலும் புயவலி—கொண்டும்

யாதொரு தீங்கு மிலாம லே—பிழைத்
தென் னருங் கீர்த்தி பெற்று ரன்றே? (72)

'பிள்ளைப் பருவந் தொடங்கி யே—இந்தப்
பிச்ச னவர்க்குப் பெரும் பகை—செய்து
கொள்ளப் படாத பெரும் பழி—யன்றிக்
கொண்ட தோர் நன்மை சிறி துண்டோ?—நெஞ்சில்
எள்ளத் தகுந்த பகைமையோ?—அவர்
யார்க்கு மிளைத்த வகையுண்டோ?—வெறும்
நொள்ளைக் கதைகள் கதைக்கிறாய்,—பழ
நூலின் பொருளைச் சிதைக்கிறாய். (73)

'மன்னவர் நீதி சொல வந்தாய்;—பகை
மா மலையைச் சிறு மட் குடம்—கொள்ளச்
சொன்ன தோர் நூல் சற்றுக் காட்டுவாய்!—விண்ணிற்
சூரியன் போ னிக ரின்றி யே—புகழ்
துன்னப் புவிச் சக் கராதிபம்—உடற்
சோதரர் தாங் கொண்டிருப்ப வும்,—தந்தை
யென்னக் கருதி யவ ரெனைப்—பணிந்
தென் சொற் கடங்கி நடப்ப வும், (74)

'முன்னை யிவன் செய்த தீ தெலா—மவர்
முற்று மறந்தவ ராகி யே,—தன்னைத்
தின்ன வரு மோர் தவளையைக்—கண்டு
சிங்கஞ் சிரித் தருள் செய்தல் போல்—துணை
யென்ன விவனை மதிப்ப வும்—அவ
ரேற்றத்தைக் கண்டு மஞ்சாம லே—(நின்றன்

சின்ன மதியினை யென் சொல்வேன் !) பகை
செய்திட வெண்ணிப் பிதற்றினாய். (75)

'ஒப்பில் வலிமை யுடைய தாங்—துணை
யோடு பகைத்த லுறுதியோ ?—நம்மைத்
தப் பிழைத்தா ரந்த வேள்வியில்—என்று
சால மெவரிடஞ் செய்கிறாய் ?—மயல்
அப்பி விழி தடுமாறி யே—இவன்
அங்கு மிங்கும் விழுந் தாடல் கண்—டந்தத்
துப் பிதழ் மைத்துனி தான் சிரித்—திடில்
தோஷமிதில் மிக வந்த தோ ? (76)

'தவறி விழுபவர் தம்மை யே—பெற்ற
தாயுஞ் சிரித்தல் மர பன் றோ ?—எனில்
இவனைத் துணைவர் சிரித்த தோர்—செயல்
எண் ணரும் பாதக மாகு மோ ?—மனக்
கவலை வளர்த் திடல் வேண்டுவோர்—ஒரு
காரணங் காணுதல் கஷ்டமோ?—வெறும்
அவல மொழிக ளளப்ப தேன்?—தொழி
லாயிர முண் டவை செய்குவீர். (77)

'சின்னஞ் சிறிய வயதி லே—இவன்
தீமை யவர்க்குத் தொடங்கினான்—அவர்
என்னரும் புத்திர னென் றெண்ணித்—தங்கள்
யாகத் திவனைத் தலைக் கொண்டு—பசும்
பொன்னை நிறைத்த தோர் பையினை—' மனம்
போலச் செல விடுவா' யென் றே—தந்து

மன்னவர் காண விவனுக் கே—தம்முள்
மாண்பு கொடுத்தன ரல்லரோ? (78)

'கண்ணனுக்கே முத லர்க்கியம்—அவர்
காட்டின ரென்று பழித்தனை!—எனில்
நண்ணும் விருந்தினர்க் கன்றி யே—நம்முள்
நா முபசாரங்கள் செய்வ தோ—உற
வண்ணனுந் தம்பியு மாதலால்—அவ
ரன்னிய மா நமைக் கொண் டிலர்;—முகில்
வண்ண னதிதியர் தம்முளே—முதல்
மாண் புடை யா னெனக் கொண்டனர்; (79)

'கண்ணனுக் கே யது சாலு மென்—றுயர்
கங்கை மகன் சொலச் செய்தனர்;—இதைப்
பண் ணரும் பாவ மென் றெண்ணினுல்—அதன்
பார மவர் தமைச் சாரு மோ?—பின்னுங்
கண்ணனை யே தெனக் கொண்டனை?—"அவன்
காலிற் சிறு துக ளொப்பவர்—நிலத்
தெண் ணரு மன்னவர் தம்மு ளே—பிறர்
யாரு மிலை" யெனல் காணுவாய். (80)

'"ஆதிப் பரம் பொருள் நாரணன்,—தெளி
வாகிய பாற் கடல் மீதி லே—நல்ல
சோதிப் பணுமுடி யாயிரம்—கொண்ட
தொல் லறி வென்னு மோர் பாம்பின் மேல்—ஒரு
போதத் துயில் கொளு நாயகன்,—கலை
போந்து புவிமிசைத் தோன்றினுன்—இந்தச்

சீதக் குவளை விழியினன் "—என்று
செப்புவ ருண்மை தெளிந்தவர். (81)

'நானெனு மாணவந் தள்ளலும்—இந்த
ஞாலத்தைத் தா னெனக் கொள்ள லும்—பர
மோன நிலையி னடத்த லும்—ஒரு
மூவகைக் காலங் கடத்த லும்—நடு
வான கருமங்கள் செய்த லும்—உயிர்
யாவிற்கு நல்லருள் பெய்த லும்—பிறர்
ஊனைச் சிதைத்திடும் போதி னும்—தன
துள்ள மருளி னெகுத லும், (82)

'ஆயிரங் கால முயற்சியாற்—பெற
லாவ ரிப் பேறுகள் ஞானியர்;—இவை
தாயின் வயிற்றிற் பிறந்தன்றே—தமைச்
சார்ந்து விளங்கப் பெறுவ ரேல்,—இந்த
மா யிரு ஞான மவர் தமைத்—தெய்வ
மாண் புடை யா ரென்று போற்றுங் காண்!—ஒரு
பேயினை வேத முணர்த்தல் போற்—கண்ணன்
பெற்றி யுனக் கெவர் பேசுவார்?' (83)

துரியோதனன் சினங் கொள்ளுதல்

வேறு

வெற்றி வேற் கைப் பரதர் தங் கோமான்,
மேன்மை கொண்ட விழி யகத் துள்ளோன்,
பெற்றி மிக்க விதுர னறிவைப்
பின்னு மற் றொரு கண் ணெனக் கொண்டோன்,

முற்றுணர் திரி தாட்டிர னென்போன்
மூடப் பிள்ளைக்கு மாமன் சொல் வார்த்தை
எற்றி நல்ல வழக் குரை செய்தே
ஏன்ற வாறு நயங்கள் புகட்ட, (84)

கொல்லு நோய்க்கு மருந்து செய் போழ்திற்
கூடும் வெம்மை ய தாய்ப் பிணக் குற்றே
தொல்லுணர்வின் மருத்துவன் றன்னைச்
சோர் வுறுத்துதல் போல், ஒரு தந்தை
சொல்லும் வார்த்தையி லே தெருளாதான்,
தோ மிழைப்பதி லோர் மதி யுள்ளான்,
கல்லு மொப் பிடத் தந்தை விளக்குங்
கட்டு ரைக்குக் கடுஞ்சின முற்றான். (85)

துரியோதனன் தீ மொழி

வேறு

பாம்பைக் கொடியென் றுயர்த்தவன்—அந்தப்
பாம் பெனச் சீறி மொழிகுவான்:—'அட!
தாம் பெற்ற மைந்தர்க்குத் தீது செய்—திடுந்
தந்தை யர் பார் மிசை யுண்டு கொல்?—கெட்ட
வேம்பு நிக ரிவனுக்கு நான்—சுவை
மிக்க சருக்கரை பாண்டவர்;—அவர்
தீம்பு செய்தாலும் புகழ்கின்றான்,—திருத்
தேடினு மென்னை யிகழ்கின்றான். (86)

' "மன்னர்க்கு நீதி யொரு வகை—பிற
மாந்தர்க்கு நீதி மற் றோர் வகை"—என்று

சொன்ன வியாழ முனிவனை—இவன்
சுத்த மடைய னென்றெண்ணி யே,—மற்றும்
என் னென்ன வோ கதை சொல்கிறான்,—உற
வென் று நட்பென் றுங் கதைக்கிறான்,—அவர்
சின்ன முறச் செய வே திறங்—கெட்ட
செத்தை யென் றென்னை நினைக்கிறான் ; (87)

‘ இந்திர போகங்க ளென்கிறான்,—உண
வின்பமு மாதரி னின்பமும்—இவன்
மந்திரமும் படை மாட்சி யும்—கொண்டு
வாழ்வதை விட் டிங்கு வீணி லே—பிறர்
செந்திருவைக் கண்டு வெம்பியே—உளந்
தேம்புதல் பேதைமை யென்கிறான் ;—மன்னர்
தந்திரந் தேர்ந்தவர் தம்மிலே—எங்கள்
தந்தையை யொப்பவரில்லை, காண் ! (88)

‘ மாதர் த மின்ப மெ னக்கென்றான்,—புவி
மண்டலத் தாட்சி யவர்க் கென்றான் ;—நல்ல
சாதமு நெய்யு மெனக் கென்றான்,—எங்கும்
சாற் றிடுங் கீர்த்தி யவர்க் கென்றான் ;—அட !
ஆதர விங்ஙனம் பிள்ளை மேல்—வைக்கும்
அப்ப னுலகினில் வே றுண்டோ ?—உயிர்ச்
சோதரர் பாண்டவர், தந்தை நீ—குறை
சொல்ல வினி யிட மே தையா ! (89)

‘ சொல்வி னயங்களறிந் திலேன்,—உனைச்
சொல்லினில் வெல்ல விரும் பிலேன் ;—கருங்

கல் லிடை நா ருரிப் பா ருண்டோ?—நினைக்
காரணங் காட்டுத லாகு மோ?—என்னைக்
கொல்லி னும் வே றெது செய்யி னும்,—நெஞ்சிற்
கொண்ட கருத்தை விடு கிலேன்;—அந்தப்
புல்லியப் பாண்டவர் மேம்படக்—கண்டு
போற்றி யுயிர் கொண்டு வாழ் கிலேன்; (90)

'வாது நின் னோடு தொடுக் கிலேன்;—ஒரு
வார்த்தை மட் டுஞ் சொலக் கேட்பை யால்:—ஒரு
தீது நமக்கு வராம லே—வெற்றி
சேர்வதற் கோர் வழி யுண்டு, காண்!—களிச்
சூதுக் கவரை யழைத் தெல்லாம்—அதில்
தோற்றிடு மாறு புரியலாம்;—இதற்
கேதுந் தடைகள் சொல்லா மலே—என
தெண்ணத்தை நீ கொளல் வேண்டு மால்.' (91)

திரிதராட்டிரன் பதில்

வேறு

திரிதராட் டிரன் செவியில்—இந்தத்
தீ மொழி புகுதலுந் திகைத்து விட்டான்;
'பெரிதாத் துயர் கொணர்ந்தாய்;—கொடும்
பே யெனப் பிள்ளைகள் பெற்று விட்டேன்;
அரி தாக்குதல் போலே—அமர்
ஆங் கவ ரொடு பொரலவல மென்றேன்;
நரி தாக்குதல் போ லாம்—இந்த
நாண மில் செயலினை நாடுவனோ? (92)

'ஆரியர் செய்வாரோ ?—இந்த
ஆண்மை யிலாச் செய லெண்ணுவரோ ?
பாரினிற் பிற ருடைமை—வெஃகும்
பதரினைப் போ லொரு பத ருண் டோ ?
பே ரியற் செல்வங்களும்—இசைப்
பெருமையு மெய்திட விரும்புதி யேல்,
காரிய மிது வா மோ ?—என்றன்
காளை யன்றோ ? இது கருத லடா ! (93)

'வீர னுக் கேயிசை வார்—திரு
மேதினி யெனு மிரு மனைவியர் தாம்;
ஆ ரமர் தம ரல்லார்—மிசை
யாற்றி நல் வெற்றியி லோங்குதி யேல்,
பார த நாட்டினிலே—அந்தப்
பாண்டவ ரெனப் புகழ் படைத் திடு வாய்;
சோரர் தம் மக னோ நீ ?—உயர்
சோமன்ற னொரு குலத் தோன்ற லன்றோ ? (94)

'தம் மொரு கருமத்திலே—நித்தந்
தளர் வறு முயற்சி, மற்றோர் பொருளை
இம்மியுங் கருதாமை,—சார்ந்
திருப்பவர் தமை நன்கு காத்திடுதல்—
இம்மையி லிவற்றினை யே—செல்வத்
திலக்கண மென்றனர் மூ தறிஞர்.
அம்ம, இங் கிதனை யெலாம்—நீ
அறிந்திலை யோ ? பிழை யாற்றல் நன் றோ ? (95)

'நின் னுடைத் தோளனையார்—இள
நிருபரைச் சிதைத்திட நினைப்பா யோ ?
என் னுடை யுயி ரன்றோ ?—எனை
யெண்ணி யிக் கொள்கையை நீக்குதியால் !
பொன் னுடை மார்பகத்தார்—இளம்
பொற் கொடி மாதரைக் களிப்பதினும்
இன்னும் ப லின்பத்தினும்—உளம்
இசைய விட்டே யிதை மறந்திடடா.' (96)

துரியோதனன் பதில்

வேறு

தந்தை யிஃது மொழிந் திடல் கேட்டே,
தா ரிசைந்த நெடு வரைத் தோளான் :
' எந்தை, நின் னொடு வா திடல் வேண்டேன்
என்று ப ன்முறை கூறி யுங் கேளாய்;
வந்த காரியங் கேட்டி ; மற் றுங் குன்
வார்த்தை யின்றி யப் பாண்டவர் வாரார் ;
இந்த வார்த்தை யுரைத்து விடா யேல்,
இங்கு நின் மு னென் னுவி யிறுப்பேன். (97)

' மதி தமக்கென் றிலா தவர் கோடி
வண்மைச் சாத்திரக் கேள்விகள் கேட்டும்
பதியுஞ் சாத்திரத் துள் ளுறை காணார்,
பானைத் தேனி லகப்பையைப் போல்வார் ;
துதிகள் சொல்லும் விதுரன் மொழியைச்
சுருதி யா மெனக் கொண்டனை நீதான் ;
அதிக மோக மவ னுளங் கொண்டான்
ஐவர் மீதி லிங் கெம்மை வெறுப்பான். (98)

‘ தலைவ னுங்கு பிறர் கை யிற் பொம்மை ;
சார்ந்து நிற்பவர்க்குய்ந் நெறி யுண்டோ ?
உலை வலால், திரிதாட் டிர வர்க்கத்
துள்ளவர்க்கு நல மென்ப தில்லை ;
நிலை யிலாதன செல்வமு மாண்பும்
நித்தந் தேடி வருந்த லிலாமே
“ விலை யிலா நிதி கொண்டனம் ” என்றே
மெய் குழைந்து துயில்பவர் மூடர். (99)

‘ பழைய வா னிதி போது மென் றெண்ணிப்
பாங்கு காத் திடு மன்னவர் வாழ்வை
விழையு மன்னிய ரோர் கணத் துற்றே
வென் றழிக்கும் விதி யறியா யோ ?
குழைத லென்பது மன்னவர்க் கில்லை ;
கூடக் கூடப் பின் கூட்டுதல் வேண்டும் ;
பிழை யொன் றே யரசர்க் குண்டு, கண்டாய் :
பிறரைத் தாழ்த்து வதிற் சலிப் பெய்தல். (100)

வேறு

‘ வெல் வதெங் குலத்தொழிலாம் ;—எந்த
விதத்தினி லிசையினுந் தவறிலை காண் !
நல் வழி தீய வழி—என
நாமதிற் சோதனை செயத் தகு மோ ?
செல் வழி யாவினு மே—பகை
தீர்த்திடல் சாலு மென்றனர் பெரியோர் ;
கொல்வது தான் படை யோ ?—பகை
குமைப்பன யாவு நற் படை யலவோ ? (101)

வேறு

'சுற்றத்தா ரிவ ரென்றனை யையா!
தோற்றத்தா லும் பிறவியினா லும்,
பற்றலா ரென்று நண்பர்க ளென்றும்
பார்ப்ப தில்லை யுலகினில் யாரும்;
மற் றெத்தா லும் பகை யுற வில்லை;
வடிவி னில்லை, யளவினி லில்லை;
உற்ற தன்பத்தினாற் பகை யுண்டாம்,
ஓர் தொழில் பயில் வார் தமக் குள்ளே. (102)

'பூமித் தெய்வம் விழுங் கிடுங் கண்டாய்
புரவலர் பகை காய் கிலர் தம்மை.
நா மிப்பூ தலத் தே குறை வெய்த
நா ளும் பாண்டவ ரேறு கின்றா ரால்.
நேமி மன்னர் பகை சிறி தென் றே
நினை வயர்ந் திருப்பா ரெனில், நோய் போல்,
சாமி, யந்தப் பகை மிக லுற்றே
சடி தி மாய்த்திடு மென்ப துங் காணாய். (103)

'போர்செய் வோமெனில் நீ தடுக் கின்றாய்;
புவியினோ ரும் பழி பல சொல்வார்;
தார் செய் தோ ளிளம் பாண்டவர் தம்மைச்
சமரில் வெல்வது மாங் கெளி தன் றாம்;
யார் செய் புண்ணியத் தோ நமக் குற்றான்
எங்களா ருயிர் போன்ற விம் மாமன்;
நேர் செய் சூதினில் வென்று தருவான்;
நீதித் தர்மனுஞ் சூதி லன் புள்ளோன். (104)

'பகைவர் வாழ்வினி லின் புறு வாயோ?
பாரதர்க்கு முடி மணி யன்னாய்!
புகையு மென்ற னுளத்தினை வீறில்
புன் சொற் கூறி யவித் திட லாமோ?
நகைசெய் தார் தமை நாளை நகைப்போம்;
நம ரிப் பாண்டவ ரென்னி லிஃதாலே
மிகை யுறுந் துன்ப மேது? நம் மோடு
வே றுறா தெமைச் சார்ந்து நன் குய்வார். (105)

'ஐய, சூதிற் கவரை யழைத்தால்,
ஆடி யுய்குதும்; அஃ தியற் றாயேல்,
(பொய் யன் றென் னுரை; என் னியல் போர்வாய்;
பொய்ம்மை வீ றென்றுஞ் சொல்லிய துண்டோ?)
நைய நின் முன ரென் சிரங் கொய் தே
நா னிங் காவி யிறுத் திடு வேனால்;
செய்ய லாவது செய்குதி' யென்றான்;
திரித ராட்டிர னெஞ்ச முடைந்தான். (106)

திரிதராட்டிரன் ஸம்மதித்தல்

வேறு

'விதி செயும் விளை வினுக்கே—இங்கு
வேறு செய்வார் புவிமீ துளரோ?
மதி செறி விதுர னன்றே—இது
வருந் திற னறிந்து முன் னெனக் குரைத்தான்.
"அதிசயக் கொடுங் கோலம்—விளைந்
தரசர் தங் குலத்தினை யழிக்கு" மென்றான்;

சதி செயத் தொடங்கி விட்டாய் ;—" நின்றன்
சதியினிற் றுனது விளையு " மென்றான். (107)

' விதி ! விதி ! விதி ! மகனே—இனி
வேறெது சொல்லுவ னட மகனே !
கதி யுறுங் கால னன்றோ—இந்தக்
கய மகனென நினைச் சார்ந்து விட்டான் ?
கொதி யுறு முளம் வேண்டா ;—நின்றன்
கொள்கையின் படி யவர் தமை யழைப்பேன் ;
வதி யுறு மனை செல்வாய்,'—என்று
வழியுங் கண்ணீ ரொடு விடை கொடுத்தான். (108)

சபா நிர்மாணம்

வேறு

மஞ்சனு மாமனும் போயின பின்னர்,
மன்னன் வினைஞர் பலரை யழைத்தே,
' பஞ்சவர் வேள்வியிற் கண்டது போலப்
பாங்கி னுயர்ந்த தொர் மண்டபஞ் செய்வீர் !
மிஞ்சு பொருளதற் காற்றுவன்' என்றான் ;
மிக்க வுவகையொ டாங் கவர் சென்றே
கஞ்ச மலரிற் கடவுள் வியப்பக்
கட்டி நிறுத்தினர் பொற் சபை யொன்றே. (109)

வேறு

வல்லவ னுக்கிய சித்திரம் போலும்,
வண்மைக் கவிஞர் கனவினைப் போலும்,

நல்ல தொழி லுணர்ந் தார் செய லென்றே
நாடு முழுதும் புகழ்ச்சிகள் கூறக்
கல்லையு மண்ணையும் பொன்னையுங் கொண்டு
காமர் மணிகள் சில சில சேர்த்துச்
சொல்லை யிசைத்துப் பிறர் செயுமாறே
சுந்தர மா மொரு காப்பியஞ் செய் தார். (110)

விதுரனைத் தூதுவிடல்

தம்பி விதுரனை மன்ன னழைத்தான்;
'தக்க பரிசுகள் கொண்டினி தேகி,
யெம்பியின் மக்க ளிருந் தர சாளும்
இந்திர மா நகர் சார்ந் தவர் தம் பால்,
"கொம்பினை யொத்த மடப் பிடி யோடும்
கூடி யிங் கெய்தி விருந்து களிக்க
நம்பி யழைத்தனன், கௌரவர் கோமான்
நல்ல தொர் நுந்தை" யென வுரை செய்வாய். (111)

'நாடு முழுதும் புகழ்ச்சிகள் கூறும்
நன் மணி மண்டபஞ் செய்ததுஞ் சொல்வாய்;
"நீடு புகழ்ப் பெரு வேள்வியி லந் நாள்
நேய மொ டேகித் திரும்பிய பின்னர்
பீடுறு மக்களை யோர் முறை யிங்கே
பேணி யழைத்து விருந்துக ளாற்றக்
கூடும் வயதிற் கிழவன் விரும்பிக்
கூறின னிஃதெ" னச் சொல்லுவை கண்டாய். (112)

'பேச்சி னிடையிற் "சகுனி சொற் கேட்டே
பே யெனும் பிள்ளை கருத்தினிற் கொண்ட
தீச் செய லிஃதெ"ன் றதையுங் குறிப்பாற்
செப்பிடுவாய்' என மன்னவன் கூறப்
'போச்சுது! போச்சுது பாரத நாடு!
போச்சுது நல்லறம்! போச்சுது வேதம்!
ஆச்சரி யக் கொடுங் கோலங்கள் காண்போம்;
ஐய, விதனைத் தடுத்த லரிதோ?' (113)

என்று விதுரன் பெருந் துயர் கொண்டே
ஏங்கிப் பலசொ லியம்பிய பின்னர்,
'சென்று வருகுதி, தம்பி, யினிமேல்
சிந்தனை யேது மிதிற் செய மாட்டேன்.
வென்று படுத்தனன் வெவ் விதி யென்னை;
மேலை விளைவுகள் நீ யறி யாயோ?
அன்று விதித்ததை யின்று தடுத்தல்
யார்க்கெளி' தென்றுமெய் சோர்ந்துவிழுந்தான். (114)

விதுரன் தூது செல்லுதல்

வேறு

அண்ணை னிடம் விடை பெற்று விதுரன் சென்றான்;
அடவி மலை யா றெல்லாம் கடந்து போகித்
திண்ண முறு தடந் தோளும் உளமுங் கொண்டு
திரு மலியப் பாண்டவர் தா மரசு செய்யும்
வண்ண முயர் மணி நகரின் மருங்கு செல்வான்
வழி யிடையே நாட்டி னுறு வளங்க ணோக்கி

என்னா முற லாகித் தனிதயத் துள்ளே
யினைய பல மொழி கூறி யிரங்கு வானால், (115)

'நீல முடி தரித்த பல மலை சேர் நாடு,
நீரமுத மெனப் பாய்ந்து நிரம்பு நாடு,
கோல முறு பயன் மரங்கள் செறிந்து வாழுங்
குளிர் காவுஞ் சோலைகளுங் குலவு நாடு,
ஞால மெலாம் பசி யின்றிக் காத்தல் வல்ல
நன் செய்யும் புன் செய்யும் நல மிக் கோங்கப்
பா லடையு நறு நெய்யுந் தேனு முண்டு
பண்ணவர் போல் மக்க ளெலாம் பயிலு நாடு, (116)

'அன்னங்கள் பொற் கமலத் தடத்தி னூர
அளி முரலக் கிளி மழலை யரற்றக் கேட்போர்
கன்னங்க ளமு தூறக் குயில்கள் பாடும்
கா வினத்து நறு மலரின் கமழைத் தென்றல்
பொன் னங்க மணி மடவார் மாட மீது
புலவி செயும் போழ்தினிலே போந்து வீச,
வன்னங் கொள் வரைத் தோளார் மகிழ, மாதர்
மையல் விழி தோற்றுவிக்கும் வண்மை நாடு. (117)

'பே ரறமும் பெருந் தொழிலும் பிறங்கு நாடு,
பெண்க ளெல்லாம் அரம்பையர் போ லொளிரு நாடு,
வீர மொடு மெய்ஞ் ஞானந் தவங்கள் கல்வி
வேள்வி யெனு மிவை யெல்லாம் விளங்கு நாடு,
சோர முதற் புன்மை யெதுந் தோன்று நாடு,
தொல் லுலகின் முடி மணி போல் தோன்று நாடு,

பாரதர் தந் நாட்டிலே நாச மெய்தப்
பாவியேன் துணை புரியும் பான்மை யென்னே !' (118)

விதுரனை வரவேற்றல்

வேறு

விதுரன் வருஞ் செய்தி தாஞ் செவி யுற்றே,
வீ றுடை யைவ ருள மகிழ்பூத்துச்
சதுரங்க சேனை யுடன் பல பரிசும்
தாளமு மேளமுந் தாங் கொண்டு சென்றே
எதிர் கொண் டழைத்து, மணி முடி தாழ்த்தி,
யேந் தல் விதுரன் பத மலர் போற்றி,
மதுர மொழியிற் குசலங்கள் பேசி,
மன்ன னெடுந் திரு மாளிகை சேர்ந்தார். (119)

குந்தி யெனும் பெயர்த் தெய்வதந் தன்னைக்
கோ மகன் கண்டு வணங்கிய பின்னர்,
வெந் திறல் கொண்ட துருபதன் செல்வம்
வெள்கித் தலை குனிந் தாங்கு வந் தெய்தி,
அந்தி மயங்க விசும் பிடைத் தோன்றும்
ஆசைக் கதிர் மதி யன்ன முகத்தை
மந்திரந் தேர்ந்த தொர் மாம னடிக் கண்
வைத்து வணங்கி வனப் புற நின்றாள். (120)

தங்கப் பதுமை யென வந்து நின்ற
தையலுக் கைய னல் லாசிகள் கூறி
அங்கந் குளிர்ந் திட வாழ்த்திய பின்னர்,
ஆங்கு வந் துற்ற வுறவினர் நண்பர்

சிங்க மெனத் திகழ் வீரர் புலவர்
சேவகர் யாரொடுஞ் செய்திகள் பேசிப்
பொங்கு திருவி னகர் வலம் வந்து
போழ்து கழிந் திர வாகிய பின்னர், (121)

விதுரன் அழைத்தல்

ஐவர் தமையுந் தனிக் கொண்டு போகி,
ஆங் கொரு செம் பொன் னரங்கி லிருந்தே :—
'மை வரைத் தோளன், பெரும் புக ழாளன்,
மா மகள் பூ மகட் கோர் மண வாளன்,
மெய் வரு கேள்வி மிகுந்த புலவன்,
வேந்தர் பிரான், திரி தாட்டிரக் கோமான்
தெய்வ நலங்கள் சிறந் திட உம்மைச்
சீ ரொடு நித்தலும் வாழ் கென வாழ்த்தி, (122)

'உங்களுக் கென்னிடஞ் சொல்லி விடுத்தான்
ஓர் செய்தி ; மற் றஃ துரைத் திடக் கேளீர்!
மங்களம் வாய்ந்த ந லத்தி புரத்தே
வையக மீதி லிணை யற்ற தாகத்
தங்கு மெழிற் பெரு மண்டப மொன்று
தம்பியர் சூழ்ந்து சமைத்தனர், கண்டீர்!
அங் கதன் விந்தை யழகினைக் காண
அன் பொடு நும்மை யழைத்தனன் வேந்தன். (123)

'வேள்விக்கு நாங்க ளனைவரும் வந்து
மீண்டு பல தின மாயின வேனும்,

வாள் வைக்கு நல்விழி மங்கை யொடேநீர்
வந் தெங்க ளூரில் மறு விருந் தாட
நாள் வைக்குஞ் சோதிட ரா லிது மட்டும்
நாயக னும்மை யழைத் திட வில்லை;
கேள்விக் கொரு மிதிலாதிப னொத்தோன்
கே டற்ற மாத மிது வெனக் கண்டே (124)

'வந்து விருந்து களித் திட நம்மை
வாழ்த்தி யழைத்தனன், என் னரு மக்காள்!
சந்து கண்டே யச் சகுனி சொற் கேட்டுத்
தன்மை யிழந்த சுயோதன மூடன்
விந்தை பொருந்திய மண்டபத் தும்மை
வெய்ய புன் சூது களித் திடச் செய்யும்
மந்திர மொன்று மனத்திடைக் கொண்டான்;
வன்ம மிதுவு நமக் கறி வித்தேன்.' (125)

தருமபுத்திரன் பதில்

என்று விதுர னியம்பத் தருமன்
எண்ணங் கலங்கிச் சில சொ லுரைப்பான்;
'மன்றுபுனைந்தது கேட்டு மிச் சூதின்
வார்த்தையைக் கேட்டு மிங் கென் றன் மனத்தே
சென்று வருத்தம் உலைகின்ற தையா;
சிந்தையி லையம் விளைகின்ற தையா;
நன்று நமக்கு நினைப்பவ னல்லன்;
நம்ப லரிது சுயோதனன் றன்னை. (126)

'கொல்லக் கருதிச் சுயோதனன் முன்பு
குத்திர மான சதி பல செய்தான்;
சொல்லப் படாத தவனு லெமக் கான
துன்ப மனைத்தையு நீ யறி யாயோ?
வெல்லக் கடவ ரெவ ரென்ற போதும்
வேந்தர்கள் சூதை விரும் பிட லாமோ?
தொல்லைப் படு மென் மனந் தெளி வெய்தச்
சொல்லுதி நீ யொரு சூழ்ச்சி யிங்' கென்றான். (127)

விதுரன் பதில்

வேறு

விதுரனுஞ் சொல்லு கிறான்:—' இதை
விட மெனச் சான்றவர் வெருளுவர் காண்;
சது ரெனக் கொள்ளுவ ரோ?—இதன்
தாழ்மை யெலா மவர்க் குரைத்து விட்டேன்;
இது மிகத் தீதென்றே—அண்ணன்
எத்தனை சொல்லியு மிள வரசன்,
மது மிகுத் துண்டவன் போல்—ஒரு
வார்த்தையை யேபற்றிப் பிதற்றுகிறான். (128)

' கல் லெனி விணங்கி விடும்,—அண்ணன்
காட்டிய நீதிகள் கணக் கில வாம்;
புல்ல னிங் கவற்றை யெலாம்—உளம்
புகுத வொட்டாது, தன் மடமையினால்
சல்லியச் சூதினிலே—மனந்
தளர் வற நின்றிடுந் தகைமை சொன்னேன்;

சொல்லிய குறிப் பறிந்தே—நலந்
தோன்றிய வழி யினைத் தொடர்க' வென்றான். (129)

தருமபுத்திரன் தீர்மானம்

தருமனு மிவ்வளவில்—உளத்
தளர்ச்சியை நீக்கி யொ ருறுதி கொண்டே
பருமங் கொள் குரலின னாய்—மொழி
பதைத்திட லின்றி யிங் கிவை யுரைப்பான் :
' மருமங்க ளெவை செயினும்,—மதி
மருண் டவர் விருந் தறஞ் சிதைத் திடினும்,
கரும மொன் றே யுள தாம்—நங்கள்
கடன் ; அதை நெறிப் படி புரிந் திடுவோம். (130)

' தந்தை யும் வரப் பணித்தான் ;—சிறு
தந்தை யுந் தூது வந் ததை யுரைத்தான் ;
சிந்தை யொன் றினி யில்லை,—எது
சேரினு நல மெனத் தெளிந்து விட்டேன்.
முந்தை யச் சிலை ராமன்—செய்த
முடிவினை நம்மவர் மறப்பதுவோ ?
நொந்தது செய மாட்டோம் ;—பழ
நூலினுக் கிணங்கிய நெறி செலுவோம். (131)

' ஐம் பெருங் குரவோர் தாம்—தரும்
ஆணையைக் கடப்பது மற நெறியோ ?
வெம் பெரு மத யானை—பரி
வியன் றேர் ஆளுட னிரு தினத்தில்

பைம் பொழி லத்தி நகர்—செலும்
பயணத்திற் குரியன புரிந் திடுவாய்,
மொய்ம் புடை விறல் வீமா !'—என
மொழிந்தன னறநெறி முழு துணர்ந்தான். (132)

வீமனுடைய வீரப்பேச்சு

வீமனுந் திகைத்து விட்டான் ;—இள
விசயனை நோக்கி யிங் கிது சொலுவான் :
'மாமனு மருகனு மா—நமை
யழித்திடக் கருதி யிவ் வழி தொடர்ந்தார்.
தாமதஞ் செய்வோ மோ ?—செலத்
தகுந் தகு' மென விடி யுற நகைத்தான் ;
'கோ மக னுரைப் படியே—படை
கொண்டு செல்வோ மொரு தடை யிலை காண் ! (133)

'கெடு நாட் பகை கண்டாய் !—இந்த
நினைவினில் யான் கழித்தன பல நாள் ;
கெடுநாள் வரு மளவும்—ஒரு
கிருமியை யழிப்பவ ருலகிலுண்டோ ?
படு நாட் குறி யன்றோ—இந்தப்
பாதக நினைப் பவர் நினைத்தது தான் ?
விடு நாண் கோத் திடடா !—தம்பி,
வில்லினுக் கிரை மிக விளையு தடா. (134)

'போரிடச் செல்வ மடா !—மகன்
புலைமையுந் தந்தையின் புலமைகளும்

யாரிட மவிழ்க்கின்றார் ?—இதை
எத்தனை நாள் வரை பொறுத் திருப்போம் ?
பாரிடத் திவரொடு நாம்—எனப்
பகுதியிவ் விரண்டிற்கும் கால மொன்றில்
நேரிட வாழ் வுண்டோ ?—இரு
நெருப்பினுக் கிடையினி லொரு விறகோ ?' (135)

தருமபுத்திரன் முடிவுரை

வேறு

வீம னுரைத்தது போலவே—உளம்
வெம்பி நெடுவில் விசயனும்—அங்கு
காமனுஞ் சாமனு மொப்பவே—நின்ற
காளை யிளைஞ ரிருவரும்—செய்ய
தாமரைக் கண்ணன் யுதிட்டிரன்—சொல்லைத்
தட்டிப் பணி வொடு பேசினர் ;—தவ
நேமந் தவறலு முண்டுகாண்,—நரர்
நெஞ்சங் கொதித்திடு போழ்திலே. (136)

அன்பும் பணிவு முருக்கொண்டோர்—அணு
வாயினுந் தன்சொல் வழாதவர்—அங்கு
வன்பு மொழி சொலக் கேட்டனன் ;—அற
மன்னவன் புன்னகை பூத்தனன் :—' அட !
முன்பு சுயோதனன் செய்ததும்—இன்று
மூண் டிருக்குங் கொடுங் கோலமும்—இதன்
பின்பு விளைவதுந் தேர்ந் துளேன் ;—என்னைப்
பித்த னென் றெண்ணி யுரைத் திட்டீர் ! (137)

'கைப் பிடி கொண்டு சுழற்றுவோன்—றன்
கணைக்கிற் சுழன்றிடுஞ் சக்கரம்—அது
தப்பி மிகையுங் குறையு மாச்—சுற்றும்
தன்மை யதற் குள தாகு மோ?—இதை
ஒப் பிட லாகும் புவியின் மேல்—என்றும்
உள்ள வுயிர்களின் வாழ்விற் கே;—ஒரு
செப்பிடு வித்தையைப் போல வே—புவிச்
செய்திகள் தோன் றிடு மாயினும், (138)

'இங்கிவை யாவுந் தவ றிலா—விதி
யேற்று நடக்குஞ் செயல் களாம்;—முடி
வெங்கணு மின்றி யெவற்றினும்—என்றும்
ஏறி யிடை யின்றிச் செல்வதாம்—ஒரு
சங்கிலி யொக்கும் விதி கண்டீர்!—வெறுஞ்
சாத்திர மன் றிது சத்தியம்;—நின்று
மங்கியொர் நாளி லழிவதா—நங்கள்
வாழ்க்கை யிதனைக் கடந்த தோ? (139)

'தோன்றி யழிவது வாழ்க்கை தான்;—இங்கு
துன்பத் தொ டின்பம் வெறுமையாம்—இவை
மூன்றி லெது வரு மாயினும்,—களி
மூழ்கி நடத்தல் முறை, கண்டீர்!—நெஞ்சில்
ஊன்றிய கொள்கை தழைப்ப ரோ,—துன்பம்
உற் றிடு மென்ப தொ ரச்சத்தால்?—விதி
போன்று நடக்கு முல கென் றே—கடன்
போற்றி யொழுகுவர் சான்றவர். (140)

‘ சேற்றி லுழலும் புழுவிற்கும்,—புவிச்
செல்வ முடைய வரசர்க்கும்,—பிச்சை
ஏற் றுடல் காத் திடு மேழைக்கும்,—உயிர்
எத்தனை யுண் டவை யாவிற்கும்,—நித்தம்
ஆற்றுதற் குள்ள கடமை தான்—முன் வந்
தவ் வக் கணந் தொறு நிற்கு மால் ;—அது
தோற்றும் பொழுதிற் புரிகுவார்—பல
சூழ்ந்து கடமை யழிப்ப ரோ? (141)

‘ யாவருக் கும் பொது வாயினும்—சிறப்
பென்ப ரரசர் குலத்திற் கே—உயர்
தேவரை யொப்ப முன்னோர் தமைத்—தங்கள்
சிந்தையிற் கொண்டு பணிகுதல் ;—தந்தை
ஏவலை மைந்தர் புரிதற் கே—வில்
லிராமன் கதையை யுங் காட்டினேன் ;—புவிக்
காவலர் தம்மிற் சிறந்த நீர்—இன்று
கர்மம் பிழைத் திடுவீர் கொலோ?’ (142)

நால்வரும் ஸம்மதித்தல்

வேறு

என் றினைய நீதி பல தரும ராசன்
எடுத் துரைப்ப, இளைஞர்களுந் தங் கை கூப்பிக்
‘ குன்றினிலே யேற்றி வைத்த விளக்கைப் போலக்
குவலயத்திற் கறங் காட்டத் தோன்றினாய் நீ!
வென்றி பெறுந் திரு வடியாய், நினது சொல்லை
மீறி யொரு செய லுண்டோ? ஆண்டா னாணை

யன்றி யடியார் தமக்குக் கடன் வே றுண்டோ?
ஐயனே; பாண்டவர் த மாவி நீ யே! (143)

'துன்ப முறு மெமக் கென் றே யெண்ணி நின் வாய்ச்
சொல்லை மறுத் துரைத்தோ மோ? நின் பா லுள்ள
அன்பு மிகையா லன்றோ திரு வுளத்தின்
ஆக்கினையை யெதிர்த் துரைத்தோ மறி வில் லாமல்?
மன்பதையி னுளச் செயல்கள் தெளியக் காணும்
மன்னவ னே! மற் றிது நீ யறியா தொன் றோ?
வன்பு மொழி பொறுத் தருள்வாய், வாழி! நின் சொல்
வழிச் செல்வோம்,' எனக்கூறி வணங்கிச் சென்றார்.

பாண்டவர் பயணமாதல்

ஆங்கதன் பின் மூன்று நா ளிளைஞ ரோடும்
அணி யிழை யப் பாஞ்சாலர் விளக்கி னோடும்
பாங்கி னுறு பரிசனங்கள் பலவி னோடும்
படையி னொடும் இசையி னொடும் பயண மாகித்
திங் கதனைக் கருதாத தருமக் கோமான்
திரு நகர் விட் டகல்கின்றான் தீயோ ரூர்க்கே!
நீங்கி யகன் றிட லாகுந் தன்மை யுண்டோ,
நெடுங் கரத்து விதி காட்டு நெறியி னின்றே? (145)

நரி வகுத்த வலையினிலே தெரிந்து சிங்கம்
நழுவி விழும், சிற் றெறும்பால் யானை சாகும்,
வரி வகுத்த வுடற் புலியைப் புழுவுங் கொல்லும்,
வருங் கால முணர்வோரு மயங்கி நிற்பார்,

கிரி வகுத்த வோடையிலே மிதந்து செல்லும்,
கீழ் மேலா மேல் கீழாங் கிழக்கு மேற் காம்,
புரி வகுத்த முந் நூலார் புலியர் தம்மைப்
போற் றிடுவர், விதி வகுத்த போழ்தி னன்றே. (146)

மாலை வருணனை

மாலைப் போ தாதலு மே, மன்னன் சேனை
வழி யிடை யோர் பூம் பொழிலி னமர்ந்த காலை,
சேலைப் போல் விழியாளைப் பார்த்தன் கொண்டு
சென் றங் கோர் தனி யிடத்தே பசும் புல் மேட்டில்
மேலைப் போம் பரிதியினைத் தொழுது கண்டான்;
மெல்லி யலு மவன் றொடை மேல் மெல்லச் சாய்ந்து
பாலைப் போல் மொழி பிதற்ற வவளை நோக்கிப்
பார்த்தனு மப் பரிதி யெழில் விளக்குகின்றான். (147)

'பா ரடியோ! வானத்திற் புதுமை யெல்லாம்,
பண்மொழீ! கணந் தோறு மாறி மாறி
ஓ ரடி மற் றோ ரடி யோ டொத்த லின்றி
உவகை யுற நவ நவ மாத் தோன்றுங் காட்சி;
யா ரடி யிங் கிவை போலப் புவியின் மீதே
யெண் ணரிய பொருள் கொடுத்து மியற்ற வல்லார்?
ஓ ரடியாற் பழ வேத முனிவர் போற்றுஞ்
செழுஞ் சோதி வனப்பை யெலாஞ் சேரக் காண்பாய்.

'கணந் தோறும் வியப்புக்கள் புதிய தோன் றும்;
கணந் தோறும் வெவ் வேறு கனவு தோன் றும்;

கணந் தோறு நவ நவ மாங் களிப்புத் தோன்றும்;
கரு திட வுஞ் சொல் லிடவு மெளி தோ? ஆங்கே,
கணந் தோறு மொரு புதிய வண்ணங் காட்டிக்
காளிபரா சத்தி யவள் களிக்குங் கோலம்
கணந்தோறு மவள் பிறப்பா ளென்று மேலோர்
கருதுவதன் விளக்கத்தை யிங்குக் காண்பாய். (149)

'அடி வானத்தே யங்கு பரிதிக் கோளம்
அளப் பரிய விரைவி னொடு சுழலக் காண்பாய்;
இடி வானத் தொளி மின்னல் பத்துக் கோடி
யெடுத்தவற்றை யொன்று பட வுருக்கி வார்த்து,
முடி வான வட்டத்தைக் காளி யாங்கே,
மொய் குழலாய், சுழற்றுவதன் மொய்ம்பு காணாய்!
வடி வான தொன் ருகத் தக டிரண்டு
வட்ட முறச் சுழலுவதை வளைந்து காண்பாய். (150)

'அமைதி யொடு பார்த் திடுவாய், மின்னே, பின்னே
அசை வுறு மோர் மின் செய்த வட்டு; முன்னே,
சமையு மொரு பச்சை நிற வட்டங் காண்பாய்;
தரணியி லிங் கிது போலோர் பசுமை யுண்டோ?
இமை குவிய மின் வட்டின் வயிரக் கால்கள்
எண்ணில்லா திடையிடை யே யெழுதல் காண்பாய்;
உமை கவிதை செய்கின்ருள், எழுந்து நின்றே
உரைத் திடுவோம், "பல்லாண்டு வாழ்க" என்றே. (151)

வேறு

'பார்! சுடர்ப் பரிதியைச் சூழ வே படர் முகில்
எத்தனை தீப்பட் டெரிவன! ஓகோ!

என் னடீ யிந்த வன்னத் தியல்புகள் !
எத்தனை வடிவம் ! எத்தனை கலவை !
தீயின் குழம்புகள் !—செழும் பொன் காய்ச்சி
விட்ட வோடைகள் !—வெம்மை தோன் றுமே
எரிந் திடுந் தங்கத் தீவுகள் !—பாரடீ !
நீலப் பொய்கைகள் !—அடடா, நீல
வன்ன மொன் றி லெத்தனை வகை யடீ !
எத்தனை செம்மை ! பசுமையுங் கருமையும்
எத்தனை !—கரிய பெரும் பெரும் பூதம் !
நீலப் பொய்கையின் மிதந் திடுந் தங்கத்
தோணிகள் சுடரொளிப் பொற் கரை யிட்ட
கருஞ் சிகரங்கள் !—கா ணடி, ஆங்கு
தங்கத் திமிங்கிலம் தாம் பல மிதக்கும்
இருட் கடல் !—ஆஹா ! எங்கு நோக் கிடினும்
ஒளித்திரள் ! ஒளித்திரள் ! வன்னக் களஞ்சியம் !' (152)

வேறு

'செங்கதிர்த் தேவன் சிறந்த வொளியினைத்
[தேர்கின்றோம்—அவன்
எங்க ளறி வினைத் தூண்டி நடத்துக'
[என்பதோர்—நல்ல
மங்களம் வாய்ந்த சுருதி மொழிகொண்டு
[வாழ்த்தியே—இவர்
தங்க ளினங்க ளிருந்த பொழி லிடைச்
[சார்ந்தனர் ;—பின்னர்

அங் கவ் விரவு கழிந்திட, வைகறையாதலும்,—மன்னர்
பொங்கு கட லொத்த சேனைகளோடு புறப்
[பட்டே,—வழி
எங்குந் திகழு மியற்கையின் காட்சியி லின்
[புற்றே,—கதிர்
மங்கிடு முன்னொளி மங்கு நகரிடை வந்துற்றார். (153)

துரியோதனன்

சூழ்ச்சிச் சருக்கம்

முற்றிற்று

ஓம்

இரண்டாவது

சூதாட்டச் சருக்கம்

வாணியை வேண்டுதல்

தெளி வுற வே யறிந் திடுதல்,
    தெளிவு தர மொழிந்திடுதல்; சிந்திப்பார்க்கே
களி வளர வுள்ளத்தி லானந்தக் கனவு பல
    காட்டல் கண்ணீர்த்
துளி வர வுள் ளுருக்குதல், இங் கிவை யெல்லா
    நீ யருளுந் தொழில்க ளன்றோ?
ஒளி வளருந் தமிழ் வாணீ, அடியனேற்
    கிவை யனைத்து முதவுவாயே. (154)

பாண்டவர் வரவேற்பு

அத்தின மா நகரத்தினில் வந்தனர்
ஆரியப் பாண்டவ ரென்றது கேட்டலும்,
தத்தி யெழுந்தன எண் ணருங் கூட்டங்கள்;
சந்திகள், வீதிகள், சாலைகள், சோலைகள்—
எத்திசை நோக்கினு மாந்தர் நிறைந்தனர்;
இத்தனை மக்களு மெங்க ணிருந்தனர்
இத்தின மட்டு மென வியப் பெய்துற
எள்ளு விழற் கிட மின்றி யிருந்தார். (155)

மந்திர கீத முழக்கினர் பார்ப்பனர் ;
வன் றடந் தோள் கொட்டி யார்த்தனர் மன்னவர் ;
வெந் திறல் யானையுந் தேருங் குதிரையும்
வீதிகள் தோறு மொலி மிகச் செய்தன ;
வந்தியர் பாடினர், வேசைய ராடினர் ;
வாத்தியங் கோடி வகையி னொலித்தன ;
செந் திரு வாழு நகரினி லத் தினஞ்
சேர்ந்த வொலியைச் சிறி தென லா மோ ! (156)

வாலிகன் றந்த தொர் தேர் மிசை யேறி யம்
மன்னன் யுதிட்டிரன் தம்பியர் மாதர்கள்
நா லிய லாம் படை யோடு நக ரிடை
நல்ல பவனி யெழுந்த பொழுதினில்,
சே லியல் கண்ணியர் பொன் விளக் கேந்திடச்
சீரிய பார்ப்பனர் கும்பங்க ளேந்திடக்
கோலிய பூ மழை பெய்திடத் தோர ணங்
கொஞ்சு நக ரெழில் கூடிய தன் றே. (157)

வேறு

மன்னவன் கோயிலி லே—இவர்
வந்து புகுந்தனர் வரிசை யொ டே.
பொன் னரங் கினி லிருந்தான்—கண்ணில்
புலவனைப் போய் நின்று போற்றிய பின்,
அன்னவ னாசி கொண் டே,—உயர்
ஆரிய வீட்டிம னடி வணங்கி,
வின் னய முணர் கிருபன்—புகழ்
வீரத் துரோண னங் கவன் புதல்வன் (158)

மற்றுள பெரி யோர்கள்—தமை
வாழ்த்தி யுள்ளன் பொடு வணங்கி நின்றார் ;
கொற்ற மிக் குயர் கன்னன்—பணிக்
கொடியோ னிளையவர் சகுனி யோடும்
பொற் றடந் தோள் சருவப்—பெரும்
புகழினர் தழுவினர், மகிழ்ச்சி கொண்டார் ;
நற் றவக் காந்தாரி—முதல்
நாரியர் தமை முறைப் படி தொழுதார். (159)

குந்தியு மிளங் கொடியும்—வந்து
கூடிய மாதர் தம் மொடு குலவி
முந்திய கதைகள் சொல்லி—அன்பு
மூண் டுரை யாடிப் பின் பிரிந்துவிட்டார் ;
அந்தியும் புகுந்தது வால் ;—பின்னர்
ஐவரு முடல்வலித் தொழில் முடித்தே
சந்தியுஞ் சபங்களுஞ் செய்—தங்கு
சாரு மின் னுணவமு துண்டதன் பின், (160)

சந்தன மலர் புனைந்தே,—இளந்
தையலர் வீணை கொண் டுயி ருருக்கி
விந்தை கொள் பாட்டிசைப்ப,—அதை
விழை வொடு கேட்டனர் துயில் புரிந்தார் ;
வந்த தொர் துன்பத்தினை—அங்கு
மடித் திட லன்றிப் பின் வருந் துயர்க் கே
சிந்தனை யுழல்வாரோ ?—உளச்
சிதை வின்மை யாரியர் சிறப் பன்றோ ? (161)

பாண்டவர் சபைக்கு வருதல்

பாணர்கள் துதி கூற—இளம்
பகலவ னெழு முனர்த் துயி லெழுந்தார்;
தோ ளலத் திணை யில்லார்—தெய்வந்
துதித்தனர்; செய்ய பொற் பட் டணிந்து
பூ ணணிந் தாயுதங்கள்—பல
பூண்டு பொற் சபை யிடைப் போந்தனரால்;
நாணமில் கவுரவருந்—தங்கள்
நாயக னொடு மங்கு வீற் றிருந்தார். (162)

வீட்டுமன் றா னிருந்தான்;—அற
விதுர னும், பார்ப்பனக் குரவர்களும்,
நாட்டு மந்திரி மாரும்,—பிற
நாட்டினர் பலபல மன்னர்க ளும்,
கேட்டி னுக் கிரை யாவான்—மதி
கெடுந் துரி யோதனன் கிளையின ரும்,
மாட் டுறு நண்பர்க ளும்—அந்த
வான் பெருஞ் சபை யிடை வயங்கிநின்றார். (163)

சூதுக் கழைத்தல்

புன் றொழிற் கவ றதனில்—இந்தப்
புவி மிசை யிணை யிலை யெனும் புகழான்,
நன் றறியாச் சகுனி,—சபை
நடு வினி லே றெனக் களித் திருந்தான்;
வென்றி கொள் பெருஞ்சூதர்—அந்த
விவிஞ்சதி சித்திர சேன னுடன்

குன்று சத்திய விரதன்—இகழ்
கூர் புருமித்திரன் சய னென்பார் (164)

சாலவு மஞ்சு தரும்—கெட்ட
சதிக் குணத்தார் பல மாயம் வல்லோர்
கோல நற் சபை தனிலே—வந்து
கொக்கரித் தார்ப்பரித் திருந்தனரால்;
மேலவர் தமை வணங்கி—அந்த
வெந்திறற் பாண்டவ ரிளைஞர் தமை
ஆல முற் றிடத் தழுவிச்—செம் பொன்
ணுதனத் தமர்ந்தவப் பொழுதினிலே, (165)

சொல்லுகின் ருன் சகுனி:—'அறத்
தோன்ற லுன் வரவினைக் காத்துளர் காண்
மல் லுறு தடந் தோளார்—இந்த
மன்னவ ரனைவரு நெடும் பொழு தா;
வில் லுறு போர்த் தொழிலாற்—புவி
வென்று தங் குலத்தினை மேம் படுத்தீர்!
வல் லுறு சூ தெனும் போர்—தனில்
வலிமைகள் பார்க்குதும் வருதி,' யென்ருன். (166)

தருமன் மறுத்தல்

தருமனங் கிவை சொல்வான்—' ஐய!
சதி யுறு சூதினுக் கெனை யழைத்தாய்;
பெருமை யிங் கிதி லுண்டோ?—அறப்
பெற்றி யுண்டோ? மறப் பீடுள தோ?

வருமம நின் மனத் துடையாய்!—எங்கள்
வாழ்வினை யுகந் திலை யென லறிவேன்;
இருமையுங் கெடுப் பது வாம்—இந்த
இழி தொழிலா லெமை யழித்த லுற்றாய்.' (167)

சகுனியின் ஏச்சு

கல கல வெனச் சிரித்தான்—பழிக்
கவற்றை யொர் சாத்திர மெனப் பயின்றோன்;
'பல பல மொழிகுவ தேன்?—உனைப்
பார்த்திவ னென் றெணி யழைத்து விட்டேன்,
"நில முழு தாட் கொண்டாய்—தனி
நீ" யெனப் பலர் சொலக் கேட்டதனால்,
சில பொருள் விளையாட்டிற்—செலுஞ்
செலவினுக் கழிகிலை யென நினைந்தேன். (168)

'பாரத மண்டலத்தார்—தங்கள்
பதி யொரு பிசுன னென் றறிவேனோ?
சோர மிங் கிதிலுண்டோ?—தொழில்
சூ தெனி லாடுந ரரச ரன் றோ?
மாரத வீரர் முன்னே,—நடு
மண்டபத் தே, பட்டப் பகலினி லே,
சூர சிகாமணியே,—நின்றன்
சொத்தினைத் திருடுவ மெனுங் கருத் தோ? (169)

'அச்ச மிங் கிதில் வேண்டா,—விரைந்
தாடுவ நெடும் பொழு தாயின தால்;

கச்சை யொர் நாழிகை யா—நல்ல
காயுடன் விரித் திங்கு கிடந் திடல் காண் !
நிச்சய நீ வெல்வாய் ;—வெற்றி
நினக் கியல் பாயின தறியா யோ ?
நிச்சய நீ வெல்வாய் ;—பல
நினைகுவ தேன் ? களி தொடங்கு ' கென்றான். (170)

தருமனின் பதில்

வேறு

தோல் விலைக்குப் பசுவினைக் கொல்லும்
துட்ட னிவ் வுரை கூறுதல் கேட் டே,
நூல் விலக்கிய செய்கைக ளஞ்சும்
நோன்பி னோ னுள நொந்திவை கூறும் :
'தேவலப் பெயர் மா முனிவோ னும்
செய்ய கேள்வி யசிதனு முன்னர்
காவலர்க்கு விதித்த தந் நூலிற்
கவறு நஞ் சௌனக் கூறினர், கண்டாய் ! (171)

' "வஞ்சகத்தினில் வெற்றியை வேண்டார்,
மாயச் சூதைப் பழியெனக் கொள்வார்,
அஞ்ச லின்றிச் சமர்க் களத் தேறி
யாக்கும் வெற்றி யதனை மதிப்பார்,
துஞ்ச னேரினுந் தூய சொல் லன்றிச்
சொல் மிலேச்சரைப் போ லென்றுஞ் சொல்லார்,
மிஞ்சி சீர்த்தி கொள் பாரத நாட்டில்
மேவு மாரிய" ரென்றனர் மேலோர். (172)

'ஆதலா லிந்தச் சூதினை வேண்டேன்!
ஐய, செல்வம் பெருமை யிவற்றின்
காத லால ரசாற்றுவ னல்லேன்;
காழ்த்த நல்லற மோங்கவு மாங்கே
ஓத லானு முணர்த்துத லானும்
உண்மை சான்ற கலைத்தொகை யாவும்
சாத லின்றி வளர்ந்திடு மாறும்,
சகுனி, யானர சாளுதல், கண்டாய்! (173)

'என்னை வஞ்சித் தென் செல்வத்தைக் கொள்வோர்
என்றனக் கிடர் செய்பவ ரல்லர்,
மூ துணர்விற் கலைத் தொகை மாய்ப்பார்,
பின்னை யென் னுயிர்ப் பாரத நாட்டில்
பீடை செய்யுங் கலியை யழைப்பார்;
நின்னை மிக்க பணிவொடு கேட்பேன்:
நெஞ்சிற் கொள்கையை நீக்குதி' யென்றான். (174)

சகுனி வல்லுக் கழைத்தல்

வேறு

'சாத்திரம் பேசுகின்றாய்'—எனத்
தழல்படு விழியொடு சகுனி சொல்வான்:
'கோத்திரக் குலமன்னர்—பிறர்
குறை படத் தம் புகழ் கூறுவரோ?
நாத் திறன் மிக வுடையாய்!—எனில்
நம்மவர் காத்திடும் பழ வழக்கை

மாத்திர மறந்து விட்டாய்;—மன்னர்
வல்லினுக் கழைத்திடில் மறுப்ப துண்டோ? (175)

'தேர்ந்தவன் வென் றிடு வான்;—தொழில்
தேர்ச்சி யில்லாதவன் தோற் றிடுவான்;
நேர்ந் திடும் வாட் போரில்—குத்து
நெறி யறிந்தவன் வெலப் பிற னழிவான்;
ஓர்ந்திடு சாத்திரப் போர்—தனில்,
உணர்ந்த வன் வென் றிட, வுணராதான்
சோர்ந் தழி வெய் திடுவான்;—இவை
சூ தென் றுஞ் சதி யென் றுஞ் சொல்வாரோ? (176)

'வல்லவன் வென் றிடுவான்;—தொழில்
வன்மை யிலா தவன் தோற் றிடுவான்;
நல்லவ னல்லா தான்—என
நாண மிலார் சொலுங் கதை வேண்டா;
வல் லமர் செய்திடவே—இந்த
மன்னர் முன் னே நினை யழைத்து விட்டேன்;
சொல்லுக வருவ துண் டேல்,—மனத்
துணி விலே யே லதுஞ் சொல்லு' கென்றான். (177)

தருமன் இணங்குதல்

வேறு

வெய்ய தான விதியை நினைந்தான்
விலக் கொணா தற மென்ப துணர்ந்தோன்;
பொய்ய தாகுஞ் சிறு வழக் கொன்றைப்
புல னிலா தவர் தம் முடம் பாட்டை

ஐய னெஞ்சி லற மெனக் கொண்டான்.
ஐயகோ! அந்த நான்முக லாகத்
துய்ய சிந்தைய ரெத்தனை மக்கள்
துன்ப மிவ் வகை யெய்தின ரம்மா! (178)

முன் பிருந்த தொர் காரணத் தாலே,
மூட ரே, பொய்யை மெய் யென லாமோ?
முன் பெனச் சொலுங் கால மதற்கு,
மூட ரே, யொர் வரையறை யுண்டோ?
முன் பெனச் சொலி னேற்று முன்பே யாம்;
மூன்று கோடி வருடமு முன்பே;
முன் பிருந் தெண்ணிலாது புவி மேல்
மொய்த்த மக்க ளெலா முனிவோ ரோ? (179)

நீர் பிறக்கு முன் பார் மிசை மூடர்
நேர்ந்த தில்லை யென நினைந்தி ரோ?
பார் பிறந்தது தொட் டின்று மட்டும்,
பல பலப் பல பற்பல கோடி
கார் பிறக்கு மழைத் துளி போலே
கண்ட மக்க ளனைவ ருள் ளேயும்,
நீர் பிறப்பதன் முன்பு, மடமை
நீசத் தன்மை யிருந்தன வன்றே? (180)

பொய் யொழுக்கை யற மென்று கொண்டும்,
பொய்யர் கேலியைச் சாத்திர மென்றும்,
ஐயகோ, நங்கள் பாரத நாட்டில்
அறி விலா ரறப் பற்று மிக் குள்ளோர்

நொய்ய ராகி யழிந்தவர் கோடி.
நூல் வகை பல தேர்ந்து தெளிந்தோன்,
மெய் யறிந்தவர் தம்மு ளுயர்ந்தோன்—
விதியினலத் தருமனும் வீழ்ந்தான். (181)

மதியினும் விதி தான் பெரி தன்றோ?
வையமீ துள வாகு மவற்றுள்
விதியி னும் பெரிதோர் பொரு ளுண் டோ?
மேலை நாஞ் செயுங் கர்ம மல்லா தே,
நதியி னுள்ள சிறு குழி தன்னில்
நான்கு திக்கி லிருந்தும் பன்மாசு
பதியு மாறு, பிறர் செயுங் கர்மப்
பயனு நம்மை யடைவ துண்டன் றோ? (182)

சூதாடல்

வேறு

மாயச் சூதி னுக் கே—ஐயன்
மன மிணங்கி விட்டான்;
தாய முருட்ட லானர்;—அங்கே
சகுனி யார்ப்பரித் தான்;
நேய முற்ற விதுரன்—போலே
நெறி யு ளோர்க ளெல்லாம்
வாயை மூடி விட்டார்;—தங்கள்
மதி மயங்கி விட்டார். (183)

அந்த வேளை யதனில்,—ஐவர்க்
கதிப னிஃது ரைப்பான் :
'பந்தயங்கள் சொல்வாய் ;—சகுனி,
பரபரத் திடாதே !
விந்தை யான செல்வம்—கொண்ட
வேந்த ரோடு நீ தான்
வந் தெதிர்த்து விட்டாய் ;—எதிரே
வைக்க நிதிய முண் டோ ?' (184)

தருமன் வார்த்தை கேட்டே—துரியோ
தன னெழுந்து சொல்வான் :
' அருமை யான செல்வம்—என்பால்
அள விலாத துண்டு ;
ஒரு மடங்கு வைத்தால்—எதிரே
ஒன் பதாக வைப்பேன் ;
பெருமை சொல்ல வேண்டா,—ஐயா,
பின் னடக்கு' கென்றான். (185)

' ஒருவ னுடைப் பணயம்—வேறே
ஒருவன் வைப்ப துண் டோ ?
தரும மாகு மோடா,—சொல்வாய்,
தம்பி யிந்த வார்த்தை ?'
'வரும மில்லையை யா;—இங்கு
மாம னுடைப் பணயம்
மருகன் வைக் கொணு தோ ?—இதிலே
வந்த குற்ற மே தோ ?' (186)

'பொழுது போக்குதற் கே—சூதுப்
போர் தொடங்குகின்றோம் ;
அழுத லே னிதற்கே ?' என்றே
அங்கர் கோ னகைத்தான்.
'பழு திருப்ப தெல்லாம்—இங்கே
பார்த்திவர்க் குரைத்தேன் ;
முழுது மிங் கிதற்கே—பின்னர்
முடிவு காண்பிர்' என்றான். (187)

ஒளி சிறந்த மணியின்—மாலை
ஒன்றை யங்கு வைத்தான் ;
களி மிகுந்த பகைவன்—எதிரே
கன தனங்கள் சொன்னான் ;
விழி யிமைக்கு முன் னே—மாமன்
வென்று தீர்த்து விட்டான் ;
பழி யிலாத தருமன்—பின்னும்
பந்தயங்கள் சொல்வான் : (188)

'ஆயிரங் குடம் பொன்—வைத்தே
ஆடுவோ' மிதென்றான் ;
மாயம் வல்ல மாமன்—அதனை
வசம தாக்கி விட்டான்.
'பாயுமா வொ ரெட்டில்—செல்லும்
பார மான பொற்றேர்'.
தாய முருட்ட லானர் ;—அங்கே
சகுனி வென்று விட்டான். (189)

'இளைய ரான மாதர்,—செம்பொன்
எழி லிணைந்த வடிவும்
வளை யணிந்த தோளும்—மாலை
மணி குலுங்கு மார்பும்
விளையு மின்ப நூல்கள்—தம்மில்
மிக்க தேர்ச்சி யோடு
களை யிலங்கு முகமும்—சாயற்
கவினு நன்கு கொண்டோர், (190)

ஆயிரக் கணக்கா—ஐவர்க்
கடிமை செய்து வாழ்வோர்.'
தாய முருட்டலானர் ;—அந்தச்
சகுனி வென்று விட்டான்.
ஆயிரங்க ளாவார்—செம் பொன்
னணிகள் பூண்டிருப்பார்
தாயி ழைப் பொ ருடை—சுற்றுந்
தொண்டர் தம்மை வைத்தான் ; (191)

சோர னங் கவற்றை—வார்த்தை
சொல்லு முன்னர் வென்றான்.
தீர மிக்க தருமன்—உள்ளத்
திட னழிந் திடா தே,
'நீரை யுண்ட மேகம்—போ லே
நிற்கு மாயிரங்கள்
வாரணங்கள் கண்டாய்,—போரில்
மறலி யொத்து மோதும்' (192)

என்று வைத்த பணயந்—தன்னை
யிழிஞன் வென்று விட்டான்;
வென்றி மிக்க படைகள்—பின்னர்
வேந்தன் வைத் திழந்தான்;
நன் றிழைத்த தேர்கள்—போரின்
நடை யுணர்ந்த பாகர்
என் றிவற்றை யெல்லாம்—தருமன்
ஈடு வைத் திழந்தான். (193)

எண் ணிலாத, கண்டீர்,—புவியில்
இணை யிலாத வாகும்
வண்ண முள்ள பரிகள்—தம்மை
வைத் திழந்து விட்டான்;
நண் ணு பொற் கடாரந்—தம்மில்
நாலு கோடி வைத்தான்;
கண் ணிழப்பவன் போல்—அவையோர்
கண மிழந்து விட்டான். (194)

மா டிழந்து விட்டான்,—தருமன்
மந்தை மந்தை யாக;
ஆடிழந்து விட்டான்,—தருமன்
ஆளிழந்து விட்டான்;
பீடிழந்த சகுனி—அங்கு
பின்னுஞ் சொல்லு கின்றான்:
'நா டிழக்க வில்லை,—தருமா!
நாட்டை வைத்தி' டென்றான். (195)

நாட்டை வைத்தாடுதல்

வேறு

'ஐயகோ விதை யா தெனச் சொல்வோம்?
அரச ரானவர் செய்குவ தொன் றோ?
மெய்ய தாக வொர் மண்டலத் தாட்சி
வென்று சூதினி லாளுங் கருத் தோ?
வைய மிஃது பொறுத்திடு மோ, மேல்
வான்பொறுத் திடு மோ? பழி மக்காள்!
துய்ய சீர்த்தி மதிக்குல மோ நாம்?
தூ!'வென் றெள்ளி விதுர னுஞ் சொல்வான். (196)

'பாண்டவர் பொறை கொள்ளுவ ரேனும்,
பைந் துழாயனும் பாஞ்சாலத் தானும்
மூண்ட வெஞ் சினத் தோடு நஞ் சூழல்
முற்றும் வே றறச் செய்குவ ரன்றோ?
ஈண்டிருக்குங் குரு குல வேந்தர்
யார்க்கு மிஃ துரைப்பேன், குறிக் கொண்மின்:
' மாண்டு போரில் மடிந்து நரகில்
மாழ்கு தற்கு வகை செயல் வேண்டா.'' (197)

'குல மெலா மழி வெய் திடற் கன் றோ
குத்திரத் துரி யோதனன் றன்னை
நல மிலா விதி நம்மிடை வைத்தான்;
ஞால மீதி லவன் பிறந் தன்றே
அலறி யோர்நரி போற் குரைத் திட்டான்;
அஃ துணர்ந்த நிமித்திகர் "வெய்ய

கல கந் தோன்று மிப் பாலகனு லே
காணுவீ" ரெனச் சொல் லிடக் கேட்டோம். (198)

'சூதிற் பிள்ளை கெலித்திடல் கொண்டு
சொர்க்க போகம் பெறுபவன் போலப்
பேதை நீயு முக மலர் வெய்திப்
பெட்பு மிக் குற வீற்றிருக்கின்றாய் ;
மீது சென்று மலை யிடைத் தேனில்
மிக்க மோகத்தி னாலொரு வேடன்
பாத மாங்கு நழு விட மாயும்
படு மலைச் சரி வுள்ளது காணான். (199)

'மற்று நீரு மிச் சூதெனுங் கள்ளால்
மதி மயங்கி வருஞ் செயல் காணீர் !
முற்றுஞ் சாதி சுயோதன னாமோர்
மூடற் காக முழு கிட லாமோ ?
பற்று மிக்க விப் பாண்டவர் தம்மைப்
பாதகத்தி லழித் திடு கின்றாய் ;
கற்ற கல்வியுங் கேள்வியு மண்ணே
கடலிற் காயங் கரைத்த தொப் பாமே ? (200)

'வீட்டுளே நரியை விடப் பாம்பை
வேண்டிப் பிள்ளை யென வளர்த் திட்டோம் ;
நாட்டு ளே புக ழோங் கிடு மா றிந்
நரியை விற்றுப் புலிகளைக் கொள்வாய் ;
மோட்டுக் கூகையைக் காக்கையை விற்று
மொய்ம்பு சான்ற மயில்களைக் கொள்வாய் ;

கேட்டிலே களி யோடு செல்வாயோ ?
கேட்குங் காது மிழந்து விட்டா யோ ? (201)

'தம்பி மக்கள் பொருள் வெஃகுவா யோ
சாதற் கான வயதினி லண்ணே ?
நம்பி நின்னை யடைந்தவ ரன்றோ ?
நாத னென் றுனைக் கொண்டவ ரன்றோ ?
எம்பிரா னுளங் கொள்ளுதி யாயின்
யாவுந் தான மெனக் கொடுப்பா ரே !
கும்பி மாநர கத்தினி லாழ்த்துங்
கொடிய செய்கை தொடர்வது மென் னே ? (202)

'குரு குலத் தலைவன் சபைக் கண்ணே,
கொற்ற மிக்க துரோணன் கிருபன்
பெருகு சீர்த்தி யக் கங்கையின் மைந்தன்
பேதை நானு மதிப் பிழந் தேகத்
திருகு நெஞ்சச் சகுனி யொருவன்
செப்பு மந்திரஞ் சொல்லுத னன்றே !
அருகு வைக்கத் தகுதியுள் ளானோ ?
அவனை வெற் பிடைப் போக்குதி யண்ணே ! (203)

'நெறி யிழந்த பின் வாழ்வதி லின்பம்
நேரு மென்று நினைத் திடல் வேண்டா.
பொறி யிழந்த சகுனியின் சூதாற்
புண்ணி யர் தமை மாற்றல ராக்கிச்
சிறியர் பாதக ரென் றுல கெல்லாம்
சீ யென் றேச வுகந் தரசாளும்

வறிய வாழ்வை விரும் பிட லாமோ ?
வாழி, சூதை நிறுத்துதி' யென்றான். (204)

சூதாட்டச் சருக்கம்

முற்றிற்று

முதற் பாகம்

முற்றிற்று

ஓம் சக்தி

பாஞ்சாலி சபதம்

இரண்டாம் பாகம்

ஓம் சக்தி

பராசக்தி வணக்கம்

ஆங் கொரு கல்லை வாயிலிற்படி யென்
றமைத்தனன் சிற்பி, மற் றொன்றை
ஓங்கிய பெருமைக் கடவுளின் வடி வென்
றுயர்த்தினன். உலகி னோர் தாய் நீ;
யாங்க ணே, எவரை, எங்ஙனஞ் சமைத்தற்
கெண்ணமோ, அங்ஙனஞ் சமைப்பாய்.
ஈங்குனைச் சர ணென் றெய்தி னேன்; என்னை
இருங் கலைப் புலவ னாக்குதி யே. (1)

ஸரஸ்வதி வணக்கம்

இடை யின்றி அணுக்க ளெலாஞ் சுழலு மென இயல்
[நூலார் இசைத்தல் கேட்டோம்;
இடை யின்றிக் கதிர்க ளெலாஞ் சுழலு மென வானூ
லார் இயம்புகின்றார்.
இடை யின்றித் தொழில் புரிதல் உலகி னிடைப்
[பொருட் கெல்லாம் இயற்கை யாயின்,
இடை யின்றிக் கலை மகளே நின தருளில் என துள்ளம்
[இயங் கொணாதோ? (2)

மூன்றாவது : அடிமைச் சருக்கம்

விதுரன் சொல்லியதற்குத் துரியோதனன் மறுமொழி சொல்லுதல்

அறிவு சான்ற விதுரன் சொற் கேட்டான்
அழலு நெஞ்சி னரவை யுயர்த்தான்.
நெறி யுரைத் திடு மேலவர் வாய்ச் சொல்
நீச ரானவர் கொள்ளுவ துண்டோ ?
பொறி பறக்க விழிக ளிரண்டும்
புருவ மாங்கு துடிக்கச் சினத்தின்
வெறி தலைக்க, மதி மழுங்கிப் போய்
வேந்த னிஃது விளம்புத லுற்றான் : (3)

வேறு

‘ நன்றி கெட்ட விதுரா, சிறிதும்
நாண மற்ற விதுரா,
தின்ற உப்பினுக் கே நாசந்
தேடுகின்ற விதுரா,
அன்று தொட்டு நீயும் எங்கள்
அழிவு நாடுகின்றாய் ;
மன்றி லுன்னை வைத்தான் எந்தை
மதியை யென் னுரைப்பேன் ! (4)

‘ ஐவருக்கு நெஞ்சும் எங்கள்
அரமனைக்கு வயிறும்,

தெய்வ மன் றுனக்கே, விதுரா,
செய்து விட்டதே யோ?
மெய் வகுப்பவன் போல், பொதுவாம்
விதி யுணர்ந்தவன் போல்,
ஐவர் பக்க நின் றே,—எங்கள்
அழிவு தேடு கின்றுய். (5)

மன்னர் சூழ்ந்த சபையில்—எங்கள்
மாற்றலார்க ளோடு
முன்னர் நாங்கள் பணயம்—வைத்தே
முறையில் வெல்லுகின்றேம்.
என்ன குற்றங் கண்டாய்?—தருமம்
யார்க் குரைக்க வந்தாய்?
கன்னம் வைக்கிறே மோ?—பல்லைக்
காட்டி யேய்க்கிறே மோ? (6)

பொய் யுரைத்து வாழ்வார்,—இகழிற்
புக ழுரைத்து வாழ்வார்,
வைய மீதி லுள்ளார்;—அவர் தம்
வழியில் வந்த துண்டோ?
செய் யொணுத செய்வார்—தம்மைச்
சீருறுத்த நாடி,
ஐய, நீ யெழுந்தால்—அறிஞர்
அவல மெய்தி டா ரோ? (7)

அன் பிலாத பெண்ணுக்—கிதமே
ஆயிரங்கள் செய்தும்,
முன்பி னெண்ணு வா ளோ?—தருணம்
மூண்ட போது கழிவாள்.

வன்பு ரைத்தல் வேண்டா,—எங்கள்
வலி பொறுத்தல் வேண்டா,
இன்ப மெங்க ணுண்டோ,—அங்கே
ஏகி' டென் றுரைத்தான். (8)

விதுரன் சொல்வது

வேறு

நன் றுகு நெறி யறியா மன்ன னங்கு
நான்கு திசை யரசர் சபை நடுவே, தன்னைக்
கொன் றாலு மொப் பாக வடுச் சொற் கூறிக்
குமைவதனி லணு வளவுங் குழப்ப மெய்தான்;
'சென்றாலு மிருந்தாலு மினி யென்னேடா?
செய்கை நெறி யறியாத சிறியாய், நின்னைப்
பொன் றாத வழி செய்ய முயன்று பார்த்தேன்;
பொல்லாத விதி யென்னைப் புறங் கண்டா னல்! (9)

'கடுஞ் சொற்கள் பொறுக்காத மென்மைக் காதும்
கருங் கல்லில் விடந் தோய்த்த நெஞ்சுங் கொண்டோர்
படுஞ் செய்தி தோன்று முனே படுவர் கண்டாய்.
"பால் போலுந் தேன் போலு மினிய சொல்லோர்
இடும்பைக்கு வழி சொல்வார்; நன்மை காண்பார்
இளகு மொழி கூறு" ரென் றினைத்தே தானும்,—
நெடும் பச்சை மரம் போலே வளர்ந்து விட்டாய்—
நினக் கெவருங் கூறியவ ரில்லை கொல்லோ? (10)

'நலங் கூறி யிடித் துரைப்பார் மொழிகள் கேளா
நரபதி, நின் னவைக் களத்தே யமைச்ச ராக

வலங் கொண்ட மன்ன ரொடு பார்ப்பார் தம்மை
வைத் திருத்தல் சிறி தேனுந் தகாது கண்டாய்.
சிலங்கைப் பொற் கச் சணிந்த வேசை மாதர்
சிறுமைக்குத் தலை கொடுத்த தொண்டர், மற்றுங்
குலங் கெட்ட புலை நீசர், மூடவர், பித்தர்,
கோ மகனே, நினக் குரிய அமைச்சர் கண்டாய்! (11)

'சென்றாலு நின்றாலு மினி யென் னேடா?
செப்புவன நினக் கென நான் செப்பினே னோ?
மன் றார நிறைந் திருக்கு மன்னர், பார்ப்பார்,
மதி யில்லா மூத் தோனு மறியச் சொன்னேன்.
இன் றோடு முடிகுவ தோ? வருவ தெல்லாம்
யா னறிவேன், வீட்டுமனு மறிவான் கண்டாய்,
வென்றா னுள் ளாசை யெலாம் யோகி யாகி
வீட்டுமனு மொன் றுரையா திருக்கின்றா னே. (12)

'விதி வழி நன் குணர்ந் திடினும், பேதையேன் யான்
வெள்ளை மன முடைமையினால், மக னே, நின் றன்
சதி வழியைத் தடுத் துரைகள் சொல்லப் போந்தேன்.
சரி, சரி, யிங் கே துரைத்தும் பய னென் றில்லை,
மதி வழியே செல்லு'கென விதுரன் கூறி
வாய் மூடித் தலை குனிந்தே யிருக்கை கொண்டான்.
பதி வுறுவோம் புவியி லெனக் கலி மகிழ்ந்தான்,
பாரதப் போர் வரு மென்று தேவ ரார்த்தார். (13)

சூது மீட்டுந் தொடங்குதல்

வேறு

கா யுருட்ட லானார்—சூதுக்
களி தொடங்க லானார்.

மாய முள்ள சகுனி—பின்னும்
வார்த்தை சொல்லுகின்றான் :—
' நீ யழித்த தெல்லாம்—பின்னும்
நின் னிடத்து மீளும்.
ஓய் வடைந் திடாதே,—தருமா !
ஊக்க மெய்து'கென்றான். (14)

கோயிற் பூசை செய்வோர்—சிலையைக்
கொண்டு விற்றல் போலும்,
வாயில் காத்து நிற்போன்—வீட்டை
வைத் திழத்தல் போலும்,
ஆயிரங்க ளான—நீதி
யவை யுணர்ந்த தருமன்
தேயம் வைத் திழந்தான் ;—சிச்சீ !
சிறியர் செய்கை செய்தான். (15)

' நாட்டு மாந்த ரெல்லாம்—தம் போல்
நரர்க ளென்று கருதார் ;
ஆட்டு மந்தை யா மென்'—றுலகை
அரச ரெண்ணி விட்டார்.
காட்டு முண்மை நூல்கள்—பல தாங்
காட்டினார்க ளேனும்,
நாட்டு ராஜ நீதி—மனிதர்
நன்கு செய்ய வில்லை. (16)

ஓரஞ் செய்திடாமே,—தருமத்
துறுதி கொன் றிடா மே,
சோரஞ் செய் திடாமே,—பிறரைத்
துயரில் வீழ்த் திடாமே,

ஊரை யாளு முறைமை—உலகில்
ஓர் புறத்து மில்லை.
ஸார மற்ற வார்த்தை !—மேலே
சரிதை சொல்லுகின்றோம். (17)

சகுனி சொல்வது

வேறு

'செல்வ முற் றிழந்து விட்டாய் ;—தருமா,
தேசமுங் குடிகளுஞ் சேர்த் திழந்தாய்.
பல வள நிறை புவிக்கே—தருமன்
பார்த்திவ னென்ப தினிப் பழங் கதை காண் !
சொல்வ தொர் பொருள் கேளாய் ;—இன்னுஞ்
சூழ்ந் தொரு பணயம் வைத் தாடுதி யேல்,
வெல்வதற் கிட முண் டாம் ;—ஆங் கவ்
வெற்றியி லனைத்தையு மீட்டிட லாம். (18)

' எல்லா மிழந்த பின்னர்—நின்றன்
இளைஞரு நீரு மற் றெதிற் பிழைப்பீர் ?
பொல்லா விளையாட்டில்—பிச்சை
புக நினை விடுவதை விரும்புகிலோம்.
வல்லார் நின திளைஞர்—சூதில்
வைத் திடத் தகுந்தவர் பணய மன் றே ;
சொல்லால் உளம் வருந்தேல் ;—வைத்துத்
தோற்றத்தை மீட்'டென்று சகுனி சொன்னான். (19)

வேறு

கருணனுஞ் சிரித்தான் ;—சபையோர்
கண்ணி னீருதிர்த்தார்.

இரு ணிறைந்த நெஞ்சன்,—களவே
யின்ப மென்று கொண்டான்,
அர வுயர்த்த வேந்தன்—உவகை
ஆர்த் தெழுந்து சொல்வான் ;
'பரவு நாட்டை யெல்லாம்—எதிரே
பணய மாக வைப்போம். (20)

'தம்பிமாரை வைத்தே—ஆடித்
தருமன் வென்று விட்டால்,
முன்பு மாமன் வென்ற—பொருளை
முழுது மீண் டளிப்போம்.
நம்பி வேலை செய்வோம் ;—தருமா,
நா டிழந்த பின்னர்,
அம்பி னொத்த விழியாள்—உங்கள்
ஐவருக்கு முரியாள்— (21)

'அவ ளிகழ்ந்திடா ளோ ?—அந்த
ஆயன் பேசுவானோ ?
கவலை தீர்த்து வைப்போம் ;—மேலே
களி நடக்கு' கென்றான்.
இவள வான பின்னும்—இளைஞர்
ஏதும் வார்த்தை சொல்லார்,
துவளு நெஞ்சின ராய்—வதனந்
தொங்க வீற் றிருந்தார். (22)

வீமன் மூச்சு விட்டான்—முழையில்
வெய்ய நாகம் போலே ;
காம னொத்த பார்த்தன்—வதனக்
களை யிழந்து விட்டான் ;

நேமமிக்க நகுலன்,—ஐயோ!
நினை வயர்ந்து விட்டான்;
ஊமை போ லிருந்தான்—பின்னேன்
உண்மை முற் றுணர்ந்தான். (23)

கங்கை மைந்த னங்கே—நெஞ்சம்
கன லுறத் துடித்தான்;
பொங்கு வெஞ் சினத்தால்—அரசர்
புகை யுயிர்த் திருந்தார்;
அங்க நொந்து விட்டான்,—விதுரன்
அவல மெய்தி விட்டான்,
சிங்க மைந்தை நாய்கள்—கொல்லுஞ்
செய்தி காண லுற்றே. (24)

ஸஹாதேவனைப் பந்தயங் கூறுதல்

வேறு

எப் பொழுதும் பிரமத்தி லே—சிந்தை
யேற்றி உலக மொ ராடல் போல்—எண்ணித்
தப் பின்றி யின்பங்கள் துய்த்திடும்—வகை
தா னுணர்ந்தான் ஸஹ தேவனும்—எங்கும்
ஒப்பில் புலவனை யாட்டத்தில்—வைத்தல்
உன்னித் தருமன் பணய மென்—றங்கு
செப்பினன் காயை யுருட்டினர்—அங்கு
தீய சகுனி கெலித்திட்டான். (25)

நகுலனை யிழத்தல்

நகுலனை வைத்து மிழந் திட்டான்;—அங்கு
நள் ளிருட் கண் ணொரு சிற் றொளி—வந்து

புகுவது போ லவன் புந்தியில்—'என்ன [ண்ணா
புன்மைசெய்தோம் ?' என எண்ணினுன்.—அவ்வெ-
மிகுவதன் முன்பு சகுனியும்—'ஐய,
வே ரொரு தாயிற் பிறந்தவர்—வைக்கத்
தகுவ ரென் றிந்தச் சிறுவரை—வைத்துத்
தாயத்தி லே யிழந் திட்டனே. (26)

'திண்ணிய வீமனும் பார்த்தனும்—குந்தி
தேவியின் மக்க ளுனே யொத்தே—நின்னிற்
கண்ணிய மிக்கவ ரென் றவர்—தமைக்
காட்டுதற் கஞ்சினை போலும் நீ ?'—என்று
புண்ணிய மிக்க தருமனே—அந்தப்
புல்லன் வினவிய போதினில்,—தர்மன்
துண் ணென வெஞ்சின மெய்தியே—'அட,
சூதி லர சிழந் தேகினும், (27)

பார்த்தனை யிழத்தல்

தர்மன் சொல்வது

'எங்களி லொற்றுமை தீர்ந்தி டோம் ;—ஐவர்
எண்ணத்தில், ஆவியி லொன்று காண்.—இவர்
பங்க முற்றே பிரி வெய்துவார்—என்று
பாதகச் சிந்தனை கொள்கிருய் ;—அட,
சிங்க மறவர் தமக் குள்ளே—வில்லுத்
தேர்ச்சியி லே நிக ரற்றவன்,—எண்ணில்
இங்கு புவித் தல மேழையும்—விலே
யீடெனக் கொள்ளத் தகாதவன், (28)

'கண்ணனுக் காருயிர்த் தோழனும்—எங்கள்
கண்ணிலுஞ் சால இனியவன்,
வண்ணமுந் திண்மையுஞ் சோதியும்—பெற்று
வானத் தமரரைப் போன்றவன்,—அவன்
எண்ணரு நற்குணஞ் சான்றவன்,—புக
ழேறும் விஜயன் பணயங் காண் !—பொய்யிற்
பண்ணிய காயை யுருட்டுவாய்'—என்று
பார்த்திவன் விம்மி யுரைத்திட்டான். (29)

மாயத்தையே உருவாக்கிய—அந்த
மாமனு நெஞ்சில் மகிழ் வுற்றே—கெட்ட
தாயத்தைக் கையினிற் பற்றினன் ;—பின்பு
சாற்றி விருத்தமங் கொன்றையே—கையில்
தாய முருட்டி விழுத்தினன் ;—அவன்
சாற்றியதே வந்து வீழ்ந்ததால்,—வெறும்
ஈயத்தைப் பொன்னென்று காட்டுவார்—மன்னர்
இப்புவி மீதுள ராமன்றே ? (30)

வீமனை இழத்தல்

கொக்கரித் தார்த்து முழங்கியே—களி
கூடிச் சகுனியுஞ் சொல்லுவான் :—எட்டுத்
திக்கனைத்தும் வென்ற பார்த்தனை—வென்று
தீர்த்தனம் வீமனைக் கூ' றென்றான்.—தர்மன்
தக்கது செய்தல் மறந்தனன்,—உளஞ்
சார்ந்திடு வெஞ்சின வெள்ளத்தில்—எங்கும்
அக்கரை யிக்கரை காண்கிலன்,—அறத்
தண்ணலிதனை யுரைக்கின்றான் : (31)

'ஐவர் தமக் கொர் தலைவனை,—எங்கள்
ஆட்சிக்கு வேர் வலி யஃதினை,—ஒரு
தெய்வ முன் னே நின் றெதிர்ப்பினும்—நின்று
சீறி யடிக்குந் திறலனை,—நெடுங்
கை வளர் யானை பலவற்றின்—வலி
காட்டும் பெரும் புகழ் வீமனை,—உங்கள்
பொய் வளர் சூதினில் வைத் திட்டேன்—வென்று
போ!' என் றுரைத்தனன் பொங்கி யே. (32)

போரினில் யானை விழக் கண்ட—பல
பூதங்கள் நாய் நரி காகங்கள்—புலை
ஓரி கழு கென் றிவை யெலாம்—தம
துள்ளங் களி கொண்டு விம்மல்போல்,—மிகச்
சீரிய வீமனைச் சூதினில்—அந்தத்
தீயர் விழுந் திடக் காணலும்—நின்று
மார்பினுந் தோளினுங் கொட்டினர்—களி
மண்டிக் குதித் தெழுந் தாடுவார். (33)

தருமன் தன்னைத்தானே பணயம் வைத்திழத்தல்

மன்னவர், தம்மை மறந்து போய்,—வெறி
வாய்ந்த திருடரை யொத்தனர்,—அங்கு
சின்னச் சகுனி சிரிப் புடன்—இன்னும்
'செப்புக பந்தயம் வே' றென்றான்.—இவன்
தன்னை மறந்தவ னாதலால்—தன்னைத்
தான் பணய மென வைத்தனன்,—பின்பு
முன்னைக் கதை யன்றி வே றுண்டோ?—அந்த
மோசச் சகுனி கெலித்தனன். (34)

துரியோதனன் சொல்வது

பொங்கி யெழுந்து சுயோதனன்—அங்கு
பூதல மன்னர்க்குச் சொல்லுவான் :—'ஒளி
மங்கி யழிந்தனர் பாண்டவர் ;—புவி
மண்டல நம்ம தினிக் கண்டீர்.—இவர்
சங்கை யிலாத நிதி யெல்லாம்—நம்மைச்
சார்ந்தது ; வாழ்த்துதிர் மன்னர்காள் !—இதை
எங்கும் பறை யறைவா யடா—தம்பி !'
என்றது கேட்டுச் சகுனி தான், (35)

சகுனி சொல்வது

'புண்ணிடைக் கோல் கொண்டு குத்துதல்—நின்னைப்
போன்றவர் செய்யத் தகுவதோ ?—இரு
கண்ணி லினியவ ரா மென்றே—இந்தக்
காளையர் தம்மை யிங்குந்தை தான்—நெஞ்சி
லெண்ணி யிருப்ப தறிகுவாய் ;—இவர்
யார் ? நின்றன் சோதர ரல்லரோ ?—களி
நண்ணித் தொடங்கிய சூதன்றோ ?—இவர்
நா ணுறச் செய்வது நேர்மை யோ ? (36)

' இன்னும் பணயம் வைத் தாடுவோம் ;—வெற்றி
இன்னு மிவர் பெற லாகுங் காண்.
பொன்னுங் குடிகளுந் தேசமும்—பெற்றுப்
பொற் பொடு போதற் கிடமுண் டாம் ;—ஒளி
மின்னு மமுத மும் போன்றவள்—இவர்
மே விடு தேவியை வைத்திட்டால், அவள்
துன்னு மதிட்ட முடையவள்—இவர்
தோற்ற தனைத்தையு மீட்ட லாம்.' (37)

என் றந்த மாம னுரைப்பவே—வளர்
இன்ப மனத்தி லுடைய னய்—'மிக
நன்று நன்' றென்று சுயோதனன்—சிறு
நா யொன்று தேன் கலசத்தினை—எண்ணித்
தின்று முவகையில் வெற்று நா—வினைத்
தோய்த்துச் சுவைத்து மகிழ்தல் போல்—அவன்
ஒன் றுரையாம விருந் திட்டான்—அழி
வுற்ற துலகத் தற மெலாம். (38)

அடிமைச் சருக்கம்

முற்றிற்று

ஓம் சக்தி

நான்காவது

துகிலுரிதற் சருக்கம்

திரௌபதியை இழத்தல்

பாவியர் சபை தனிலே,—புகழ்ப்
பாஞ்சால நாட்டினர் தவப் பயனை,
ஆவியி லினியவளை,—உயிர்த்
தணி சுமந் துல விடு செய் யமுதை,
ஓவிய நிகர்த்தவளை,—அரு
ளொளி யினைக் கற்பனைக் குயி ரதனைத்
தேவியை, நிலத் திருவை,—எங்குந்
தேடினுங் கிடைப் பருந் திர வியத்தை, (39)

படி மிசை யிசை யுற வே—நடை
பயின் றிடுந் தெய்விக மலர்க் கொடியைக்
கடி கமழ் மின் னுருவை,—ஒரு
கமனியக் கனவினைக் காதலினை,
வடி வுறு பே ரழகை,—இன்ப
வளத்தினைச் சூதினிற் பணய மென்றே
கொடியவ ரவைக் களத்தில்—அறக்
கோமகன் வைத் திடல் குறித்து விட்டான். (40)

வேறு

வேள்விப் பொருளினையே—புலை நாயின் முன்
மென் றிட வைப்பவர் போல்,

நீள் விட்டப் பொன் மாளிகை—கட்டிப் பேயினை
நேர்ந்து குடி யேற்றல் போல்,
ஆள் விற்றுப் பொன் வாங்கியே—செய்த பூணை யோர்
ஆந்தைக்குப் பூட்டுதல் போல்,—
கேள்விக் கொருவ ரில்லை—உயிர்த் தேவியைக்
கீழ் மக்கட் கா ளாக்கினன். (41)

செருப்புக்குத் தோல் வேண்டியே,—இங்கு கொல்வரோ
செல்வக் குழந்தை யினை ?
விருப் புற்ற சூதினுக் கே—ஒத்த பந்தயம்
மெய்த் தவப் பாஞ்சாலி யோ ?
ஒருப் பட்டுப் போன வுடன்,—கெட்ட மாமனும்
உன்னி யத் தாயங் கொண்டே
இருப் பகடை போடென்றான்,—பொய்மைக் காய்களும்
இருப் பகடை போட்டவே. (42)

திரௌபதி சூதில் வச மானதுபற்றிக்
கௌரவர் கொண்ட மகிழ்ச்சி

திக்குக் குலுங் கிட வே—எழுந் தாடு மாம்
தீயவர் கூட்ட மெல்லாம்.
தக்குத் தக் கென்றே யவர்—குதித் தாடுவார்
தம் மிரு தோள் கொட்டுவார்.
ஒக்குந் தரும னுக்கே—இஃதென்ப ' ரோ !
ஒ !' வென் றிரைந் திடுவார் ;
கக் கக் கென்றே நகைப்பார்—' துரியோ தனா,
கட்டிக் கொ ளெம்மை ' யென்பார். (43)

மாமனைத் 'தூக்கா' யென்பார் ;—அந்த மாமன் மேல்
மாலை பல வீசுவார்.

'சேமத் திரவியங்கள்—பல நாடுகள்
சேர்ந்ததி லொன்று மில்லை;
காமத் திரவிய மாம்—இந்தப் பெண்ணையுங்
கைவச மாகச் செய்தான்;
மாமனோர் தெய்வ' மென்பார்; 'துரியோதனன்
வாழ்க' வென் றூர்த் திடுவார். (44)

துரியோதனன் சொல்வது

நின்று துரியோ தனன்—அந்த மாமனை
நெஞ்சொடு சேரக் கட்டி,
'என் துயர் தீர்த்தா யடா,—உயிர் மாமனே,
ஏளனந் தீர்த்து விட்டாய்.
அன்று நகைத்தா ளடா;—உயிர் மாமனே,
அவளை யென் ஆளாக்கினாய்.
என்று மறவே னடா,—உயிர் மாமனே,
என்ன கைம்மாறு செய்வேன்! (45)

'ஆசை தணித்தா யடா,—உயிர் மாமனே,
ஆவியைக் காத்தா யடா.
பூசை புரிவோ மடா,—உயிர் மாமனே,
பொங்க லுனக் கிடு வோம்.
நாச மடைந்த தடா—நெடு நாட் பகை,
நா மினி வாழ்ந்தோ மடா!
பேசவுந் தோன்று தில்லை;—உயிர் மாமனே,
பேரின்பங் கூட்டிவிட்டாய்.' (46)

என்று பல சொல்லுவான்,—துரியோதனன்
எண்ணி யெண்ணிக் குதிப்பான்;

குன்று குதிப்பது போல்—துரியோதனன்
கொட்டிக் குதித் தாடுவான்.
மன்று குழப்ப முற்றே,—அவர் யாவரும்
வகை தொகை யொன்று மின்றி
அன்று புரிந்த தெல்லாம்—என்றன் பாட்டிலே
ஆக்க லெளி தாகு மோ? (47)

திரௌபதியைத் துரியோதனன் மன்றுக்கு அழைத்து வரச் சொல்லியது பற்றி ஜகத்தில் உண்டான அதர்மக் குழப்பம்

வேறு

கருமம் அழி வெய்தச் சத்திய மும் பொய் யாக,
பெருமைத் தவங்கள் பெயர் கெட்டு மண்ணாக,
வானத்துத் தேவர் வயிற்றிலே தீப் பாய,
மோன முனிவர் முறை கெட்டுத் தா மயங்க,
வேதம் பொரு ளின்றி வெற் றுரையே யாகி விட,
நாதங் குலைந்து நடுமை யின்றிப் பாழாக,
கந்தருவ ரெல்லாங் களை யிழக்கச் சித்தர் முதல்
அந்தரத்து வாழ்வோ ரனைவோரும் பித் துறவே,
நான் முகனார் நா வடைக்க, நா மகட்குப் புத்தி கெட,
வான் முகிலைப் போன்ற தொரு வண்ணத் திருமாலும்
அறி துயில் போய் மற் றங்கே யாழ்ந்த துயி லெய்தி-
செறி தரு நற் சீரழகு செல்வ மெலாந் தானகுஞ் [விட,
சீதேவி தன் வதனஞ் செம்மை போய்க் காரடைய,
மாதேவன் யோகம் மதி மயக்க மாகி விட,—
வாலை, உமா தேவி, மாகாளி, வீறுடையாள்,

மூலமா சக்தி, யொரு மூவிலை வேல் கை யேற்றாள்,
மாயை தொலைக்கு மஹா மாயை தானுவாள், [பாள்,
பேயைக் கொலையைப் பிணக் குவையைக் கண்டுவப்-
சிங்கத்தி லேறிச் சிரித் தெவையுங் காத்திடுவாள்,
நோவுங் கொலையு நுவலொணுப் பீடைகளும்
சாவுஞ் சலிப்பு மெனத் தான் பல் கண முடையாள்,
கடா வெருமை யேறுங் கரு நிறத்துக் காலனுர்
இடாது பணி செய்ய இலங்கு மஹா ராணி,
மங்களஞ் செல்வம் வளர் வாழ்நாள் நற் கீர்த்தி
துங்க முறு கல்வி யெனச் சூழும் பல கணத்தாள்,
ஆக்கந் தா னுவாள், அழிவு நிலை யாவாள்,
போக்கு வர வெய்தும் புதுமை யெலாந் தா னுவாள்,
மாறி மாறிப் பின்னு மாறி மாறிப் பின்னும்
மாறி மாறிப் போம் வழக்கமே தா னுவாள்,
ஆதி பரா சக்தி—அவணெஞ்சம் வன்மை யுற,
சோதிக் கதிர் விடுக்குஞ் சூரியனுந் தெய்வத்தின்
முகத்தே யிருள் படர,

துரியோதனன் விதுரனை நோக்கி யுரைப்பது

மூடப் புலைமையினேன்,
அகத்தே யிரு ளுடையான், ஆரியரின் வேறானேன்,
துரியோ தன னுஞ் சுறுக் கெனவே தான் திரும்பி
அரியோன் விதுர னவனுக் குரை செய்வான்:
'செல்வாய், விதுரா, நீ சிந்தித் திருப்ப தேன்?
வில்வா னுதலினுள், மிக்க எழி லுடையாள்,
முன்னே பாஞ்சாலர் முடிவேந்தன் ஆவி மகள்,

இன்னே நாம் சூதில் எடுத்த விலை மகள் பால்
சென்று விளை வெல்லாஞ் செவ்வனே தா னுணர்த்தி,
" மன்றி னிடை யுள்ளானின் மைத்துனனின் னோர்
தலைவன்
நின்னை யழைக்கிறன் நீள் மனையி லேவலுக்கே "
என்ன வுரைத் தவளை யிங்கு கொணர்வாய்' என்றான்.

விதுரன் சொல்வது

துரியோதன னிச் சுடு சொற்கள் கூறிடவும்,
பெரி யோன் விதுரன் பெரிதுஞ் சினங் கொண்டு,
'மூட மகனே, மொழி யொணு வார்த்தையினைக்
கேடு வர லறியாய், கீழ்மையினுற் சொல்லி விட்டாய்.
புள்ளிச் சிறு மான் புலியைப் போய்ப் பாய்வது போல்,
பிள்ளைத் தவளை பெரும் பாம்பை மோதுதல் போல்,
ஐவர் சினத்தின் அழலை வளர்க்கின்றாய்.
தெய்வத் தவத்தியைச் சீர்குலையப் பேசுகிறாய்;[கிறேன்.
நின்னுடைய நன்மைக்கி நீதி யெலாஞ் சொல்லு-
என்னுடைய சொல் வேறெவர்பொருட்டு மில்லையடா !
பாண்டவர் தாம் நாளைப் பழி யிதனைத் தீர்த் திடுவார்,
மாண்டு தரை மேல், மகனே, கிடப்பாய் நீ.
தன் னழிவு நாடுந் தறுகண்மை யென் னேடா ?
முன்ன மொரு வேனன் முடிந்த கதை கேட்டிலையோ?
நல்லோர் தம துள்ளம் நையச் செயல் செய்தான்
பொல்லாத வேனன், புழுவைப்போல் மாய்ந்திட்டான்.
நெஞ்சஞ் சுட வுரைத்தல் நேர்மை யெனக் கொண்டா-
மஞ்சனே, யச்சொல் மருமத்தே பாய்வதன்றோ?[யோ?
கெட்டார் தம் வாயி லெளி தே கிளைத்து விடும் ;

பட்டார் தம் நெஞ்சிற் பலநா ளகலாது.
வெந் நரகு சேர்த்து விடும், வித்தை தடுத்து விடும்,
மன்னவனே, நொந்தார் மனஞ் சுடவே சொல்லுஞ்
சொல்.

சொல்லி விட்டேன்; பின்னொரு கால் சொல்லேன்,
கவுரவர்காள் !

புல்லியர்கட் கின்பம் புவித் தலத்தில் வாராது.
பேராசை கொண்டு பிழைச் செயல்கள் செய்கின்றீர் !
வாராத வன் கொடுமை மா விபத்து வந்து விடும்.
பாண்டவர் தம் பாதம் பணிந் தவர் பாற் கொண்ட
தெலாம்

மீண் டவர்க்கே ஈந்து விட்டு, விநயமுடன்,
" ஆண்டவரே, யாங்கள் அறியாமையாற் செய்த
நீண்ட பழி யிதனை நீர் பொறுப்பீர் " என்றுரைத்து,
மற் றவரைத் தங்கள் வள நகர்க்கே செல்ல விடீர்.
குற்றந் தவிர்க்கு நெறி யிதனைக் கொள்ளீரேல்,
மா பாரதப் போர் வரும்; நீ ரழிந் திடுவீர்,
பூபாலரே,' என் றப் புண்ணியனுங் கூறினன்.
சொல் லிதனைக் கேட்டுத் துரியோதன மூடன்,
வல் லிடிபோல், 'சீச்சி! மடையா, கெடுக நீ
எப்போது மெம்மைச் சபித்த லியல் புனக்கே.
இப்போ துன் சொல்லை யெவருஞ் செவிக் கொளார்.
யாரடா, தேர்ப் பாகன்! நீ போய்க் கண மிரண்டில்
" பாரதர்க்கு வேந்தன் பணித்தா " னெனக் கூறிப்
பாண்டவர் தந் தேவிதனைப் பார் வேந்தர்மன் றி னிலே
ஈண் டழைத்துவா' என்றி யம்பினன். ஆங்கே தேர்ப்
பாகன் விரைந்து போய்ப் பாஞ்சாலி வாழ் மனையில்

சோகந் ததும்பித் துடித்த குரலுடனே,
' அம்மனே போற்றி! அறங் காப்பாய், தாள் போற்றி!
வெம்மை யுடைய விதியால் யுதிட்டிரனர்
மாமன் சகுனி யொடு மாயச் சூதாடியதில்,
பூமி யிழந்து பொருளிழந்து தம்பியரைத்
தோற்றுத் தமது சுதந்திரமும் வைத் திழந்தார்.
சாற்றிப் பணய மெனத் தாயே உனை வைத்தார்.
சொல்லவுமே நாவு துணிய வில்லை; தோற் றிட்டார்.
எல்லாருங் கூடி யிருக்கும் ஸபை தனிலே,
நின்னை யழைத்து வர நேமித்தான் எம்மரசன்,'
என்ன வுரைத்திடலும், ' யார் சொன்ன வார்த்தை யடா!
சூதர் ஸபை தனிலே தொல் சீர் மறக் குலத்து
மாதர் வருதல் மர போடா? யார் பணியால்
என்னை யழைக்கின்ருய்?' என்ருள். அதற் கவனும்
' மன்னன் சுயோதனன் றன் வார்த்தையினல்' என் றிட்டான்.
' நல்லது; நீ சென்று நடந்த கதை கேட்டு வா.
வல்ல சகுனிக்கு மாண் பிழந்த நாயகர் தாம்
என்னை முன்னே கூறி யிழந்தாரா? தம்மையே
முன்ன மிழந்து முடித் தென்னைத் தோற்ருரா?
சென்று ஸபையில் இச் செய்தி தெரிந்து வா'
என் றவளுங் கூறி, யிவன் போகிய பின்னர்,
தன்னந் தனியே தவிக்கு மனத்தா ளாய்,
வன்னங் குலைந்து மலர் விழிகள் நீர் சொரிய,
உள்ளத்தை அச்சம் உலை வுறுத்தப் பேய் கண்ட
பிள்ளையென வீற்றிருந்தாள். பின்னந்தத் தேர்ப்பாகன்

மன்னன் ஸபை சென்று, 'வாள் வேந்தே! ஆங்கந்தப்
பொன் னரசி தாள் பணிந்து "போதருவீர்" என்றிட்
டேன்.
"என்னை முதல் வைத் திழந்த பின்பு தன்னை யென்
மன்ன ரிழந்தாரா? மாறித் தமைத் தோற்ற
பின்னரெனைத் தோற்றாரா?" என்றே நம் பேரவையை
மின்னற் கொடியார் வினவி வரத் தாம் பணித்தார்.
வந்து விட்டேன்' என் றுரைத்தான். மாண் புயர்ந்த
பாண்டவர் தாம்
நொந்து போ யொன்றும் நவலா திருந்து விட்டார்.
மற்றும் சபை தனிலே வந்திருந்த மன்ன ரெலாம்
முற்று முரை யிழந்து மூங்கையர் போல் வீற்றிருந்தார்.
(48)

துரியோதனன் சொல்வது

வேறு

உள்ளந் துடித்துச் சுயோதனன்—சினம்
ஓங்கி வெறி கொண்டு சொல்லுவான் :—' அட,
பிள்ளைக் கதைகள் விரிக்கிறாய்.—என்றன்
பெற்றி யறிந்திலை போலும், நீ!—அந்தக்
கள்ளக் கரிய விழியினள்—அவள்
கல்விகள் கொண் டிங்கு வந்தனை!—அவள்
கிள்ளை மொழியி னலத்தையே—இங்கு
கேட்க விரும்பு மென் னுள்ளமே. (49)
'வேண்டிய கேள்விகள் கேட்க லாம்,—சொல்ல
வேண்டிய வார்த்தைகள் சொல்லலாம்,—மன்னர்
நீண்ட பெருஞ் சபை தன்னிலே—அவள்
நேரிடவே வந்த பின்பு தான்.—சிறு

கூண்டிற் பறவையு மல்லளே ?—ஐவர்
கூட்டு மனைவிக்கு நாண மேன் ?—சின
மூண்டு கடுஞ் செயல் செய்யு முன்,—அந்த
மொய் குழலாளை யிங்கிட்டு வா. (50)

'மன்னன் அழைத்தனன் என்று நீ—சொல்ல
மாறியவ ளொன்று சொல்வ தோ ?—உன்னைச்
சின்ன முறச் செய்குவே னடா !—கணஞ்
சென் றவளைக் கொணர் வாய்' என்றான்.—அவன்
சொன்ன மொழியினைப் பாகன் போய்—அந்தத்
தோகை முன் கூறி வணங்கினன்.—அவள்
இன்னல் விளைந் திவை கூறுவாள்—' தம்பி,
என் றனை வீணி லழைப்ப தேன் ? (51)

திரௌபதி சொல்லுதல்

' நாயகர் தாந் தம்மைத் தோற்ற பின்—என்னை
நல்கு முரிமை அவர்க் கில்லை.—புலைத்
தாயத்திலே விலைப் பட்டபின்,—என்ன
சாத்திரத்தா லெனைத் தோற் றிட்டார் ? அவர்
தாயத்திலே விலைப் பட்டவர் ;—புவி
தாங்குந் துருபதன் கன்னி நான்.—நிலை
சாயப் புலைத் தொண்டு சார்ந் திட்டால்,—பின்பு
தார முடைமை யவர்க் குண்டோ ! (52)

' கௌரவ வேந்தர் ஸபை தன்னில்—அறங்
கண்டவர் யாவரு மில்லை யோ ?—மன்னர்
சௌரியம் வீழ்ந்திடு முன்ன ரே—அங்கு
சாத்திரஞ் செத்துக் கிடக்கு மோ ?—புகழ்

ஒவ் வுற வாய்ந்த குருக்க ளும்—கல்வி
ஓங்கிய மன்னருஞ் சூதிலே—செல்வம்
வவ் வுறத் தாங் கண் டிருந்தனர் ;
மான மழிவதுங் காண்பரோ ? (53)

' இன்ப முந் துன்ப மும் பூமியின்—மிசை
யார்க்கும் வருவது கண்டனம் ;—எனில்
மன் பதை காக்கு மரசர் தாம்—அற
மாட்சியைக் கொன்று களிப்பரோ ?—அதை
அன்புந் தவ முஞ் சிறந் துளார்—தலை
யந்தணர் கண்டு களிப்பரோ ?—அவர்
முன்பென் வினவினை மீட்டும் போய்ச்—சொல்லி
முற் றுந் தெளி வுறக் கேட்டு வா ' (54)

என் றந்தப் பாண்டவர் தேவியும்—சொல்ல,
என் செய்வன் ஏழையப் பாகனே ?—'என்னைக்
கொன்று விட்டா லும் பெரி தில்லை.—இவள்
கூறும் வினவிற் கவர் விடை—தரி
னன்றி யிவளை மறு முறை—வந்
தழைத் திட நா னங் கிசைந் திடேன் '—(என)
நன்று மனத் திடைக் கொண் டவன்—சபை
நண்ணி நிகழ்ந்தது கூறினன். (55)

' மாத விடாயி லிருக்கிறாள்—அந்த
மா தர ' சென்ப துங் கூறினன்.—கெட்ட
பாதக னெஞ்ச மிள கிடான்—நின்ற
பாண்டவர் தம் முக நோக்கினன் ;—அவர்
பே துற்று நிற்பது கண்டனன்.—மற்றும்
பே ரவை தன்னி லொருவரும்—இவன்

தீ துற்ற சிந்தை தடுக்க வே—உள்ளத்
திண்மை யிலா தங் கிருந்தனர். (56)

பாகனை மீட்டுஞ் சினத் துடன்—அவன்
பார்த் திடி போ லுரை செய்கின்றான் :—'பின்னும்
ஏகி நம துளங் கூறடா ;—அவள்
ஏழு கணத்தில் வரச் செய்வாய் !—உன்னைச்
சாக மிதித் திடுவே னடா !'—என்று
தார் மன்னன் சொல் விடப் பாகனும்—மன்னன்
வேகந் தனைப் பொருள் செய் திடான்—அங்கு
வீற் றிருந்தோர் தமை நோக்கியே, (57)

'சீறும் அரசனுக் கேழையேன்—பிழை
செய்த துண் டோ ? அங்கு தேவியார்—தமை
நூறு தரஞ் சென் றழைப்பினும்,—அவர்
நுங்களைக் கேட்கத் திருப்புவார் ;—அவர்
ஆறுதல் கொள்ள ஒரு மொழி—சொல்லில்,
அக் கண மே சென் றழைக்கின்றேன் ;—மன்னன்
கூறும் பணி செய வல்லன் யான் ;—அந்தக்
கோதை வரா விடி லென் செய்வேன்?' (58)

துரியோதனன் சொல்வது

பாக னுரைத்தது கேட்டனன்—பெரும்
பாம்புக் கொடி யவன் சொல்கின்றான் :—' அவள்
பாக னழைக்க வருகிலள் ;—இந்தப்
பையலும் வீமனை யஞ்சியே—பல

வாகத் திகைப் புற்று நின்றனன் ;—இவன்
அச்சத்தைப் பின்பு குறைக்கிறேன்.—' தம்பீ !
போகக் கடவை யிப் போ தங்கே ;—இங் கப்
பொற் றொடி யோடும் வருக நீ !' (59)

துகிலுரிதல் சருக்கம்

முற்றிற்று

ஐந்தாவது

சபதச் சருக்கம்

துச்சாதனன் திரௌபதியை ஸபைக்குக் கொணர்தல்

இவ் வுரை கேட்ட துச்சாதனன்—அண்ண
னிச்சையை மெச்சி யெழுந்தனன்.—இவன்
செவ்வி சிறிது புகலுவோம்.—இவன்
தீமையி லண்ணனை வென்றவன் ;—கல்வி
எவ் வள வேனு மிலாதவன் ;—கள்ளும்
ஈரக் கறியும் விரும்பு வோன் ;—பிற
தெவ்வ ரிவன் றனை யஞ்சுவார் ;—தன்னைச்
சேர்ந்தவர் பே யென் றொதுங்குவார் ; (60)

புத்தி விவேக மில்லாதவன் ;—புலி
போல வுடல் வலி கொண்டவன் ;—கரை
தத்தி வழியுஞ் செருக்கினல்—கள்ளின்
சார் பின்றி யே வெறி சான்றவன் ;—அவ
சக்தி வழி பற்றி நின்றவன் ;—சிவ
சக்தி நெறி யுணராதவன் ;—இன்பம்
நத்தி மறங்க ளிழைப்பவன் ;—என்றும்
நல்லவர் கேண்மை விலக்கினேன் ; (61)

அண்ண னொருவனை யன்றியே—புவி
யத்தனைக்குந் தலையாயினேம்—என்னும்

எண்ணந் தன திடைக் கொண்டவன் ;—அண்ணன்
ஏது சொன்னாலு மறுத் திடான் ;—அருட்
கண் ணழி வெய்திய பாதகன்.—'அந்தக்
காரிகை தன்னை யழைத்து வா'—என் றவ்
வண்ண னுரைத் திடல் கேட்டனன் ;—நல்ல
தா மென் றுறுமி யெழுந்தனன். (62)

பாண்டவர் தேவி யிருந்த தோர்—மணிப்
பைங் கதிர் மாளிகை சார்ந்தனன் ;—அங்கு
நீண்ட துயரிற் குலைந்து போய்—நின்ற
நேரிழை மாதினைக் கண்டனன் ;—அவள்
தீண்டலை யெண்ணி யொதுங்கினள் ;—' அடி,
செல்வ தெங்கே' யென் றிரைந் திட்டான்.—'இவன்
ஆண் டகை யற்ற புலைய'னென்—றவள்
அச்ச மிலா தெதிர் நோக்கியே, (63)

திரௌபதிக்கும் துச்சாதனனுக்கும் ஸம்வாதம்

'தேவர் புவி மிசைப் பாண்டவர் ;—அவர்
தேவி, துருபதன் கன்னி நான் ;—இதை
யாவரு மிற்றை வரையி னும்,—தம்பி,
என் முன் மறந்தவ ரில்லை காண்.—தம்பி,
காவ லிழந்த மதி கொண்டாய் ;—இங்கு
கட்டுத் தவறி மொழிகிறாய்.—தம்பி,
நீ வந்த செய்தி விரைவிலே—சொல்லி
நீங்குக,' என்றனள் பெண் கொடி. (64)

'பாண்டவர் தேவியு மல்லை நீ ;—புகழ்ப்
பாஞ்சாலத்தான் மக ளல்லை நீ ;—புவி
யாண் டருள் வேந்தர் தலைவனும்—எங்கள்
அண்ணனுக்கே யடிமைச்சி நீ.—மன்னர்
நீண்ட ஸபை தனிற் சூதிலே—எங்கள்
நேசச் சகுனியோ டாடியங்—குன்னைத்
தூண்டும் பணய மென வைத்தான்—இன்று
தோற்று விட்டான் தருமேந்திரன். (65)
'ஆடி விலைப் பட்ட தாதி நீ ;—உன்னை
ஆள்பவ னண்ணன் சுயோதனன்.—"மன்னர்
கூடி யிருக்குஞ் சபையிலே—உன்னைக்
கூட்டிவரு" கென்று மன்னவன்—சொல்ல
ஓடி வந்தே னிது செய்தி காண்.—இனி
ஒன்றுஞ் சொலா தென்னொ டேகுவாய்.—அந்தப்
பேடி மக னொரு பாகன்பாற்—சொன்ன
பேச்சுக்கள் வேண்டிலன் கேட்கவே.' (66)

வேறு

துச்சாதன னிதனைச் சொல்லினன். பாஞ்சாலி :—
'அச்சா, கேள் மாத விலக் காதலா லோ ராடை
தன்னி லிருக்கின்றேன். தார் வேந்தர் பொற்சபை முன்
என்னை யழைத்த லியல் பில்லை. அன்றியுமே,
சோதரர் தந் தேவி தனைச் சூதில் வசமாக்கி,
ஆதரவு நீக்கி, யருமை குலைத் திடுதல்,
மன்னர் குலத்து மரபோ காண் ? அண்ணன் பால்
என் னிலைமை கூறிடுவாய், ஏகுக நீ' என்றிட்டாள்.
கக் கக் கவென்று கனைத்தே பெரு மூடன்
பக்கத்தில் வந்தே யப் பாஞ்சாலி கூந்தலினைக்

கையினாற் பற்றிக் கர கரெனத் தா னிழுத்தான்.
'ஐயகோ' வென்றே யலறி யுணர் வற்றுப்
பாண்டவர் தந் தேவி யவள் பாதி யுயிர் கொண்டு வர,
நீண்ட கருங் குழலை நீசன் கரம் பற்றி [ராய்,
முன் னிழுத்துச் சென்றான். வழி நெடுக, மொய்த்தவ-
'என்ன கொடுமை யிது' வென் று பார்த்திருந்தார்.
ஊரவர் தங்கீழ்மை யுரைக்குந் தர மாமோ?
வீரமிலா நாய்கள். விலங்கா மிள வரசன்
தன்னை மிதித்துத் தராதலத்திற் போக்கியே,
பொன்னை யவ ளந்தப் புரத்தினிலே சேர்க்காமல்,
நெட்டை மரங்க ளென நின் று புலம்பினார்.
பெட்டைப் புலம்பல் பிறர்க்குத் துணை யாமோ?
பேரழகு கொண்ட பெருந் தவத்து நாயகியைச்
சீரழியக் கூந்தல் சிதையக் கவர்ந்து போய்க்
கேடுற்ற மன்னரறங் கெட்ட சபை தனிலே
கூடுதலு மங்கே போய்க் 'கோ'வென் றலறினாள்.

ஸபையில் திரௌபதி நீதி கேட்டழுதல்

விம்மி யழுதாள் :—'விதியோ கணவரே,
அம்மி மிதித்தே யருந்ததியைக் காட்டி யெனை
வேதச் சுடர்த்தீ முன் வேண்டி மணஞ் செய்து,
பாதகர் மு னிந் நாட் பரி சழிதல் காண்பீரோ?'
என்றாள். விஜயனுட னேறு திறல் வீமனுமே
குன்றா மணித் தோள் குறிப் புடனே நோக்கினார்.
தருமனு மற்றாங்கே தலை குனிந்து நின் றிட்டான்.[யில்
பொருமி யவள் பின்னும் புலம்புவாள் :—'வான் சபை-

கேள்வி பல வுடையோர், கேடிலா நல் லிசையோர்,
வேள்வி தவங்கள் மிகப் புரிந்த வேதியர்கள்,
மேலோரிருக்கின்றார். வெஞ்சினமேன் கொள்கிலரோ?
வேலோ ரெனையுடைய வேந்தர் பிணிப் புண்டார்.
இங்கிவர் மேற் குற்ற மியம்ப வழி யில்லை.
மங்கிய தோர் புன் மதியாய்! மன்னர் சபை தனிலே
என்னைப் பிடித் திழுத்தே யேச்சுக்கள் சொல்லுகிறாய்.
நின்னை யெவரும் "நிறுத் தடா" என்ப திலர். [வரை
என் செய்கேன்?' என்றே யிரைந் தழுதாள். பாண்ட-
மின் செய் கதிர் விழியால் வெங் நோக்கு நோக்கினாள்.
மற்றவர் தா முன்போல் வாயிழந்து சீர் குன்றி
பற்றைகள் போல் நிற்பதனைப்பார்த்து, வெறிகொண்டு
'தாதி யடி தாதி!' யெனத் துச்சாதன னவளைத்
தீதுரைகள் கூறினான். கர்ணன் சிரித் திட்டான்.
சகுனி புகழ்ந்தான். சபையினோர்? வீற்றிருந்தார்!
தகுதி யுயர் வீட்டுமனுஞ் சொல்லுகிறான்: 'தையலே,

வீட்டுமாசார்யன் சொல்வது

சூதாடி நின்னை யுதிட்டிரனே தோற்று விட்டான்.
வாதாடி நீ யவன் றன் செய்கை மறுக்கின்றாய்.
சூதிலே வல்லான் சகுனி. தொழில் வலியால்,
மாதரசே, நின்னுடைய மன்னவனை வீழ்த்திவிட்டான்.
மற்றிதனி லுன்னை யொரு பந்தயமா வைத்ததே
குற்றமென்று சொல்லுகிறாய். கோமகளே, பண்டையுக
வேத முனிவர் விதிப்படி, நீ சொல்லுவது
நீதமெனக் கூடும்; நெடுங் காலச் செய்தி யது!
ஆணொடு பெண் முற்று நிகரெனவே யந்நாளில்

பேணி வந்தார். பின்னுளி லிஃது பெயர்ந்து போய்,
இப்பொழுதை நூல்களினை யெண்ணுங் கால்,ஆடவருக்
கொப்பில்லை மாதர். ஒருவன் தன் தாரத்தை
விற்றிடலாம்; தானமென வேற்றுவர்க்குத் தந்திட-
முற்றும் விலங்கு முறைமை யன்றிவே றில்லை. [லாம்.
தன்னை யடிமை யென விற்ற பின்னுந் தருமன்
நின்னை யடிமை யெனக் கொள்வதற்கு நீதி யுண்டு.
செல்லு நெறி யறியார் செய்கை யிங்கு பார்த்திடிலோ,
கல்லு நடுங்கும், விலங்குகளும் கண் புதைக்கும்.
செய்கையநீதி யென்று தேர்ந்தாலும், சாத்திரந் தான்
வைகு நெறியும் வழக்கமு நீ கேட்பதனுல்,
ஆங்கவையு நின் சார்பி லாகா வகை யுரைத்தேன்.
தீங்கு தடுக்குந் திறமிலேன்,' என்றந்த
மேலோன் தலை கவிழ்ந்தான். மெல்லியளுஞ்
சொல்லுகிறுள்:—

திரௌபதி சொல்வது

'சால நன்கு கூறினீ ரையா, தரும நெறி
பண்டோ ரிராவணனும் ஸீதை தன்னைப் பாதகத்தாற்
கொண்டோர் வனத்திடையே வைத்துப் பின், கூட்ட-
மந்திரிகள் சாத்திரிமார் தம்மை வரவழைத்தே, [முற
செந்திருவைப் பற்றி வந்த செய்தி யுரைத் திடுங்கால்
"தக்கது நீர் செய்தீர்; தருமத்துக் கிச் செய்கை
ஒக்கும்" என்று கூறி யுகந்தனராம் சாத்திரிமார்!
பேயரசு செய்தால், பிணந் தின்னும் சாத்திரங்கள்.
மாய முணராத மன்னவனைச் சூதாட [யோ?
வற்புறுத்திக் கேட்டதுதான் வஞ்சனையோ? நேர்மை-

முற்படவே சூழ்ந்து முடித்ததொரு செய்கையன்றோ?
மண்டபநீர் கட்டியது மாநிலத்தைக் கொள்ளவன்றோ?
பெண்டிர் தமையுடையீர்! பெண்களுடன் பிறந்தீர்!
பெண்பாவமன்றோ? பெரிய வசை கொள்வீரோ?
கண்பார்க்க வேண்டும்!' என்று கை யெடுத்துக்
கும்பிட்டாள்.
அம்பு பட்ட மான் போலழுது துடி துடித்தாள்.
வம்பு மலர்க் கூந்தல் மண்மேற் புரண்டுவிழத்
தேவி கரைந் திடுதல் கண்டே, சிலமொழிகள்
பாவி துச்சாதனனும் பாங்கிழந்து கூறினன். (67)

வேறு

ஆடை குலைவுற்று நிற்கிறாள்;—அவள்
ஆவென் றழுது துடிக்கிறாள்.—வெறும்
மாடு நிகர்த்த துச்சாதனன்—அவள்
மைக் குழல் பற்றி யிழுக்கிறான்.—இந்தப்
பீடையை நோக்கினன் வீமனும்,—கரை
மீறி யெழுந்தது வெஞ் சினம்;—துயர்
கூடித் தருமனை நோக்கியே,—அவன்
கூறிய வார்த்தைகள் கேட்டிரோ? (68)

வீமன் சொல்வது

வேறு

'சூதர் மனைகளிலே—அண்ணே!
தொண்டு மகளிருண்டு.
சூதிற் பணயமென்றே—அங்கோர்
தொண்டச்சி போவதில்லை. (69)

'ஏது கருதி வைத்தாய்?—அண்ணே,
யாரைப் பணயம் வைத்தாய்?
மாதர் குல விளக்கை—அன்பே
வாய்ந்த வடி வழகை. (70)

'பூமி யரச ரெல்லாங்—கண்டே
போற்ற விளங்குகிறான்,
சாமி, புகழினுக் கே—வெம் போர்ச்
சண்ட னப் பாஞ்சாலன். (71)

'அவன் சுடர் மகளை,—அண்ணே,
ஆடி யிழந்து விட்டாய்.
தவறு செய்து விட்டாய்;—அண்ணே,
தருமங் கொன்று விட்டாய். (72)

'சோரத்திற் கொண்ட தில்லை;—அண்ணே,
சூதிற் படைத்த தில்லை.
வீரத்தினாற் படைத்தோம்;—வெம் போர்
வெற்றி யினாற் படைத்தோம்; (73)

'சக்கரவர்த்தி யென் றே—மேலாந்
தன்மை படைத் திருந்தோம்;
பொக் கென ஓர் கணத் தே—எல்லாம்
போகத் தொலைத்து விட்டாய். (74)

'நாட்டை யெல்லாந் தொலைத்தாய்;—அண்ணே,
நாங்கள் பொறுத் திருந்தோம்.
மீட்டு மெமை யடிமை—செய்தாய்,
மே லும் பொறுத் திருந்தோம். (75)

' துருபதன் மகளைத்—திட்டத்
துய்ந னுடற் பிறப்பை,—
இரு பகடை யென்றாய்,—ஐயோ!
இவர்க் கடிமை யென்றாய்! (76)
' இது பொறுப்ப தில்லை,—தம்பி!
எரி தழல் கொண்டு வா.
கதிரை வைத் திழந்தான்— அண்ணன்
கையை எரித் திடுவோம்.' (77)

அர்ஜுனன் சொல்வது

என வீமன் ஸஹதேவ னிடத் தே சொன்னான்.
இதைக் கேட்டு வில் விஜயன் எதிர்த்துச் சொல்வான்:
' மன மாரச் சொன்னாயோ? வீமா! என்ன
வார்த்தை சொன்னாய்? எங்கு சொன்னாய்? யாவர்
முன்னே?
கன மாருந் துருபதனார் மகளைச் சூதுக்
களியிலே யிழந் திடுதல் குற்ற மென்றாய்;
சின மான தீ யறிவைப் புகைத்த லாலே,
திரி லோக நாயகனைச் சினந்து சொன்னாய். (78)
' "தருமத்தின் வாழ் வதனைச் சூது கவ்வும்;
தரும மறுபடி வெல்லும்" எனு மியற்கை
மருமத்தை நம்மாலே யுலகங் கற்கும்
வழி தேடி விதி யிந்தச் செய்கைசெய்தான்.
கருமத்தை மேன் மேலுங் காண்போம். இன்று
கட்டுண்டோம், பொறுத் திருப்போம்; கால மாறும்.
தருமத்தை யப்போது வெல்லக் காண்போம்.
தனு வுண்டு காண்டீவ மதன் பேர்,' என்றான். (79)

விகர்ணன் சொல்வது

அண்ணனுக்குத் திறல் வீமன் வணங்கி நின்றான்.
அப்போது விகர்ண னெழுந் தவை முன் சொல்வான் :
'பெண்ணரசி கேள்விக்குப் பாட்டன் சொன்ன
பேச்சதனை நான் கொள்ளேன். பெண்டிர் தம்மை
எண்ண மதில் விலங் கெனவே கணவ ரெண்ணி
ஏதெனினுஞ் செய்திடலா மென்றான் பாட்டன்.
வண்ண முயர் வேத நெறி மாறிப் பின்னாள்
வழங்குவதிந் நெறி யென்றான் ; வழுவே சொன்
னான். (80)

'எந்தையர் தம் மனைவியரை விற்ப துண்டோ ?
இதுகாறு மரசியரைச் சூதிற் றோற்ற
விந்தையை நீர் கேட்ட துண்டோ ? விலை மாதர்க்கு
விதித்ததையே பிற்கால நீதிக்காரர்
சொந்த மெனச் சாத்திரத்தில் புகுத்து விட்டார் !
சொல்லள வேதானும், வழக்கந் தன்னில்
இந்த விதஞ் செய்வ தில்லை ; சூதர் வீட்டில்
ஏவற்பெண் பணயமில்லை யென்றுங் கேட்டோம். (81)

'" தன்னை யிவ னிழந் தடிமை யான பின்னர்த்
தாரமெது ? வீடேது ? தாதனான
பின்னையுமோ ருடைமை யுண்டோ ?" என்று நம்மைப்
பெண்ணரசு கேட்கின்றார் பெண்மை வாயால்.
மன்னர்களே, களிப்பது தான் சூதென்றாலும்
மனுநீதி துறந் திங்கே வலிய பாவந்
தன்னை யிரு விழி பார்க்க வாய் பேசீரோ ?
தாத்தனே, நீதி யிது தகுமோ ?' என்றான். (82)

இவ்வாறு விகர்ணனு முரைத்தல் கேட்டார் ;
எழுந்திட்டார் சில வேந்தர் ; இரைச்ச லிட்டார் ;
'ஒவ்வாது சகுனி செயுங் கொடுமை' யென்பார் ;
'ஒருநாளு முலகிதனை மறக்கா' தென்பார் ;
'எவ்வாறு புகைந்தாலும் புகைந்து போவீர் ;
ஏந்திழையை அவைக்களத்தே இகழ்தல் வேண்டா.
செவ்வானம் படர்ந்தாற்போ லிரத்தம் பாயச்
செருக்களத்தே தீருமடா பழி யிஃ' தென்பார். (83)

கர்ணன் பதில்

விகருணன் சொல்லைக் கேட்டு வில்லிசைக் கர்ணன்
சொல்வான் :—
'தகுமடா, சிறியாய், நின் சொல். தாரணி வேந்தர்
யாரும்
புகுவது நன்றென் றெண்ணி வாய் புதைத் திருந்தார்,
நீ தான்
மிகு முறை சொல்லி விட்டாய். விரகிலாய்! புலனு
மில்லாய்! (84)

பெண்ணிவள் தூண்ட லெண்ணிப் பசுமையால்
பிதற்றுகின்றாய் ;
எண்ணிலா துரைக்க லுற்றாய் ; இவனை நாம் வென்ற
தாலே
நண்ணிடும் பாவ மென்றாய். நாணிலாய் ! பொறையு
மில்லாய் !
கண்ணிய நிலைமை போராய்; நீதி நீ காண்ப துண்டோ?

மார்பிலே துணியைத் தாங்கும் வழக்கங் கீழடியார்க்-
சீரிய மகளு மல்லள் ; ஐவரைக் கலந்த தேவி. [கில்லை.
யாரடா,பணியாள்! வாராய்; பாண்டவர் மார்பிலேந்தும்
சீரையுங் களைவாய் ; தையல் சேலையுங் களைவாய்'
என்றான். (86)

இவ்வுரை கேட்டா ரைவர்; பணி மக்க ளேவா முன்னர்
தெவ்வர் கண்டஞ்சு மார்பைத் திறந்தனர், துணியைப்
[போட்டார்.
நவ்வியைப் போன்ற கண்ணாள், ஞானசுந்தரி, பாஞ்சாலி
'எவ்வழி யுய்வோ' மென்றே தியங்கினாள், இணைக்கை
கோத்தாள். (87)

வேறு

திரௌபதி கண்ணனுக்குச் செய்யும் பிரார்த்தனை

துச்சாதனன் எழுந்தே—அன்னை
துகிலினை மன்றிடை யுரிதலுற்றான்.
'அச்சோ தேவர்களே!'—என்
றலறி யவ் விதுரனுந் தரை சாய்ந்தான்.
பிச்சேறியவனைப் போல்—அந்தப்
பேயனுந் துகிலினை யுரிகையிலே,
உட் சோதியிற் கலந்தாள் ;—அன்னை
உலகத்தை மறந்தாள், ஒருமை யுற்றாள். (88)

'ஹரி, ஹரி, ஹரி என்றாள் ;—கண்ணா !
அபய மபய முனக் கபய மென்றாள்.
கரியினுக் கருள் புரிந்தே—அன்று
கயத் திடை முதலையி னுயிர் மடித்தாய்,
கரிய நன்னிற முடையாய்,—அன்று
காளிங்கன் தலைமிசை நடம் புரிந்தாய் !
பெரிய தொர் பொரு ளாவாய்,—கண்ணா !
பேசரும் பழ மறைப் பொருளாவாய் ! (89)

'சக்கர மேந்தி நின்றாய்,—கண்ணா !
சார்ங்க மென்றொரு வில்லைக் கரத் துடையாய் !
அக்ஷரப் பொருளாவாய்,—கண்ணா
அக்கார அமு துண்ணும் பசுங் குழந்தாய் !
துக்கங்க ளழித் திடுவாய்,—கண்ணா !
தொண்டர் கண்ணீர்களைத் துடைத் திடுவாய் !
தக்கவர் தமைக் காப்பாய்,—அந்தச்
சதுர்முக வேதனைப் படைத்து விட்டாய். (90)

'வானத் துள் வானவாய் ;—தீ
மண் நீர் காற்றினில் அவை யாவாய் ;
மோனத் துள் வீழ்ந்திருப்பார்—தவ
முனிவர் தம் அகத்தினி லொளிர் தருவாய் !
கானத்துப் பொய்கையிலே—தனிக்
கமல மென் பூமிசை வீற்றிருப்பாள்,
தானத்து ஸ்ரீ தேவி,—அவள்
தாளிணை கைக்கொண்டு மகிழ்ந் திருப்பாய் ! (91)

'ஆதியி லாதி யப்பா,—கண்ணா!
அறிவினைக் கடந்த விண்ணகப் பொருளே,
சோதிக்குச் சோதி யப்பா,—என்றன்
சொல்லினைக் கேட்டருள் செய்திடுவாய்!
மா திக்கு வெளியினிலே—நடு
வானத்திற் பறந்திடுங் கருடன் மிசை
சோதிக்குள் ஊர்ந் திடுவாய்,—கண்ணா!
சுடர்ப்பொருளே, பேரடற் பொருளே! (92)

'"கம்பத்தி லுள்ளானோ?—அடா!
காட்டுன் றன் கடவுளைத் தூணிடத்தே!
வம்புரை செயு மூடா,"—என்று
மகன் மிசை யுறுமி யத்தூணுதைத்தான்,
செம்பவிர் குழ லுடையான்,—அந்தத்
தீய வல்லிரணிய னுடல் பிளந்தாய்!
நம்பி நின் னடி தொழுதேன்;—என்னை
நாணழியா திங்கு காத்தருள்வாய். (93)

'வாக்கினுக் கீசனையும்—நின்றன்
வாக்கினி லசைத்திடும் வலிமையினாய்,
ஆக்கினை கரத்துடையாய்,—என்றன்
அன்புடை யெந்தை, என் னருட் கடலே,
நோக்கினிற் கதி ருடையாய்,—இங்கு
நூற்றுவர் கொடுமையைத் தவிர்த்தருள்வாய்;
தேக்கு நல் வானமுதே!—இங்கு
சிற்றிடை யாய்ச்சி யில் வெண்ணெ யுண்டாய்! (94)

'வையகங் காத் திடுவாய் !—கண்ணா !
மணி வண்ணா, என்றன் மனச் சுடரே !
ஐய, நின் பத மலரே—சரண்.
ஹரி, ஹரி, ஹரி, ஹரி, ஹரி !' என்றாள்.
பொய்யர் தந் துயரினைப் போல்,—நல்ல
புண்ணிய வாளர் தம் புகழினைப் போல்,
தையலர் கருணையைப் போல்,—கடல்
சல சலத் தெறிந் திடும் அலைகளைப் போல், (95)

பெண் ணொளி வாழ்த் திடுவார்—அந்தப்
பெரு மக்கள் செல்வத்தின் பெருகுதல் போல்,
கண்ண பிரா னருளால்,—தம்பி
கழற் றிடக் கழற்றிடத் துணி புதிதாய்
வண்ணப் பொற் சேலைக ளாம்—அவை
வளர்ந்தன, வளர்ந்தன, வளர்ந்தன வே !
எண்ணத்தி லடங்கா வே ;—அவை
எத்தனை யெத்தனை நிறத்தன வோ ! (96)

பொன் னிழை பட் டிழையும்—பல
புதுப் புதுப் புதுப் புதுப் புதுமைக ளாய்,
சென்னியிற் கை குவித்தாள்—அவள்
செவ்விய மேனியைச் சார்ந்து நின்றே,
முன்னிய ஹரி நாமம்—தன்னில்
மூழு நற் பய னுல கறிந் திடவே,
துன்னிய துகிற் கூட்டங்—கண்டு
தொழும்பத் துச்சாதனன் வீழ்ந்து விட்டான். (97)

தேவர்கள் பூச் சொரிந்தார்—'ஓம்
ஜெய ஜெய பாரத சக்தி !' யென்றே.
ஆவலோ டெழுந்து நின்று—முன்னை
ஆரிய வீட்டுமன் கை தொழுதான்.
சாவடி மறவரெல்லாம் ' ஓம்
சக்தி சக்தி சக்தி ' யென்று கரங் குவித்தார்.
காவலி னெறி பிழைத்தான்,—கொடி
கடியர வுடையவன் தலை கவிழ்ந்தான். (98)

வீமன் செய்த சபதம்

வேறு

வீம னெழுந் துரை செய்வான் :—' இங்கு
விண்ணவ ராணை, பரா சக்தி யாணை ;
தாமரைப் பூவினில் வந்தான்—மறை
சாற்றிய தேவன் திருக் கழ லாணை ;
மா மகளைக் கொண்ட தேவன்—எங்கள்
மரபுக்குத் தேவன் கண்ணன் பதத் தாணை ;
காமனைக் கண் ணழலா லே—சுட்டுக்
காலனை வென்றவன் பொன் னடி மீதில் (99)

' ஆணை யிட் டிஃ துரை செய் வேன் :—இந்த
ஆண்மை யிலாத் துரியோதனன் றன்னை,
பேணும் பெருங் கன லொத்தாள்—எங்கள்
பெண்டு திரௌபதியைத் தொடை மீதில்

நா ணின்றி "வந் திரு" வென்றான்—இந்த
நாய் மக னாந் துரியோதனன் றன்னை,
மானற்ற மன்னர் கண் முன்னே,—என்றன்
வன்மை யினால் யுத்த ரங்கத்தின் கண்ணே, (100)

'தொடையைப் பிளந் துயிர் மாய்ப்பேன்—தம்பி
சூரத் துச்சாதனன் தன்னையு மாங்கே
கடை பட்ட தோள்களைப் பிய்ப்பேன் ;—அங்கு
கள் ளென வூறு மிரத்தங் குடிப்பேன்,
நடை பெறுங் காண்பி ருலகீர் !—இது
நான் சொல்லும் வார்த்தை யென் றெண்ணிடல்
[வேண்டா !
தடை யற்ற தெய்வத்தின் வார்த்தை,—இது
சாதனை செய்க, பராசக்தி !' என்றான். (101)

அர்ஜுனன் சபதம்

பார்த்த னெழுந் துரை செய்வான் :—'இந்தப்
பாதகக் கர்ணனைப் போரில் மடிப்பேன்.
தீர்த்தன் பெரும் புகழ் விஷ்ணு—எங்கள்
சீரிய நன்பன் கண்ணன் கழ லாணை ;
கார்த் தடங் கண்ணி யென் தேவி—அவள்
கண்ணிலும் காண்டிவ வில்லினு மாணை ;
போர்த் தொழில் விந்தைகள் காண்பாய்,—ஹே !
பூதலமே ! அந்தப் போதினில்,' என்றான். (102)

பாஞ்சாலி சபதம்

தேவி திரௌபதி சொல்வாள்—'ஓம்,
தேவி பராசக்தி யாணை யுரைத்தேன் :
பாவி துச்சாசனன் செந் நீர்,—அந்தப்
பாழ்த் துரியோதனன் ஆக்கை யிரத்தம்,
மேவி யிரண் டுங் கலந்து—குழல்
மீதினிற் பூசி நறு நெய் குளித்தே
சீவிக் குழல் முடிப்பேன் யான் ;—இது
செய்யு முன்னே முடியே' னென் றுரைத்தாள். (103)

ஓமென் றுரைத்தனர் தேவர்;—ஓம்
ஓமென்று சொல்லி யுறு மிற்று வானம்.
பூமி யதிர்ச்சி யுண்டாச்சு.—விண்ணைப்
பூழிப் படுத்திய தாஞ் சுழற் காற்று.
சாமி தருமன் புவிக்கே—என்று
ஸாக்ஷி யுரைத்தன பூதங்க ளைந்தும்.
நாமுங் கதையை முடித்தோம்:—இந்த
நானில முற்று நல் லின்பத்தில் வாழ்க. (104)

பாஞ்சாலி சபதம் முற்றிற்று

1. ஸ்வசரிதை

" பொய்யாய்ப் பழங்கதையாய்க் கனவாய்
மெல்லப் போனதுவே. "

—பட்டினத்துப் பிள்ளை.

முன்னுரை

வாழ்வு முற்றுங் கனவெனக் கூறிய
மறைவ லோர்த முரைபிழை யன்று காண் ;
தாழ்வு பெற்ற புவித்தலக் கோலங்கள்
சரத மன்றெனல் யானு மறிகுவேன் ;
பாழ்கடந்த பரநிலை யென்றவர்
பகரு மந்நிலை பார்த்திலன் பார்மிசை ;
ஊழ்கடந்து வருவது மொன்றுண்டோ ?
உண்மைதன்னி லொர் பாதி யுணர்ந்திட்
[டேன். (1)

மாயை பொய்யெனல் முற்றிலும் கண்டனன் ;
மற்று மிந்தப் பிரமத் தியல்பினை
ஆய நல்லருள் பெற்றிலன் ; தன்னுடை
அறிவி னுக்குப் புலப்பட லின்றியே

தேய மீதெவ ரோசொலுஞ் சொல்லினைச்
செம்மை யென்று மனத்திடைக் கொள்வ
தீய பக்தி யியற்கையும் வாய்ந்திலேன் ; [தாம்
சிறிதுகாலம் பொறுத்தினுங் காண்பமே. (2)

உலகெ லாமொர் பெருங்கன வஃதுளே
உண்டு றங்கியி டர்செய்து செத்திடும்
கலக மானிடப்பூச்சிகள் வாழ்க்கை யோர்
கனவி னுங்கன வாகு மிதனிடை
சிலதி னங்க ளுயிர்க்கமு தாகியே
செப்பு தற்கரி தாகம யக்குமால்
திலத வாணுத லார்தரு மையலாந்
தெய்வி கக்கன வன்னது வாழ்கவே. (3)

ஆண்டோர் பத்தினி லாடியு மோடியும்
ஆறு குட்டையி னீச்சினும் பேச்சினும்
ஈண்டு பன்மரத் தேறியி றங்கியும்
என்னொ டொத்த சிறிய ரிருப்பரால் ;
வேண்டு தந்தை விதிப்பினுக் கஞ்சியான்
வீதி யாட்டங்க ளேதினுங் கூடிலேன்,
தூண்டு நூற்கணத் தோடு தனியனாய்த்
தோழமைபிறி தின்றி வருந்தினேன். (4)

பிள்ளைக் காதல்

அன்ன போழ்தினி லுற்ற கனவினை
அந்த மிழ்ச்சொலி லெவ்வணஞ் சொல்லு
[கேன் ?

சொன்ன தீங்கன வங்கு துயிலிடைத்
தோய்ந்த தன்று, நனவிடைத் தோய்ந்த
மென்ன டைக்கனி யின்சொற் கருவிழி [தால்;
மேனி யெங்கு நறுமலர் வீசிய
கன்னி யென்றுறு தெய்வத மொன்றனைக்
கண்டு காதல்வெறியிற் கலந்தனன். (5)

'ஒன்ப தாயபி ராயத்த ளென்விழிக்
கோது காதைச் சகுந்தலை யொத்தனள்'
என்ப தார்க்கும் வியப்பினை நல்குமால்
என் செய் கேன்? பழி யென்மிசை யுண்டு
[கொல்?
அன்பெனும் பெரு வெள்ள மிழுக்குமேல்
அதனை யாவர் பிழைத்திட வல்லரே?
முன்பு மாமுனி வோர்தமை வென்ற வில்
முன்ன ரேழைக் குழந்தையென் செய்
[வனே? (6)

வயது முற்றிய பின்னுறு காதலே
மாசு டைத்தது தெய்விக மன்று காண்;
இயலு புன்மை யுடலினுக் கின்பெனும்
எண்ண முஞ்சிறி தேற்றதக் காதலாம்;
நயமி குந்தனி மாதை மாமணம்
நண்ணு பாலர் தமக்குரித் தாமன்றோ?
கயல்வி ழிச்சிறு மானினைக் காண நான்
காம னம்புக ளென்னுயிர் கண்டவே. (7)

கனகன் மைந்தன் குமர குருபரன்
கனியு ஞானசம் பந்தன் துருவன்மற்
றனையர் பாலர் கடவுளர் மீதுதாம்
எண்ணில் பக்திகொண் டின்னுயிர் வாட்
[டினோர்
மனதிலே பிறந்தோன் மனமுண்ணுவோன்
மதன தேவனுக் கென்னுயிர் நல்கினன் ;
முனமு ரைத்தவர் வான்புகழ் பெற்றனர் ;
மூட னேன்பெற்ற தோதுவன் பின்னரே. (8)

நீரெ டுத்து வருதற் கவள், மணி
நித்தி லப்புன் னகைசுடர் வீசிடப்
போரெ டுத்து வருமதன் முன்செலப்
போகும் வேளை யதற்குத் தினந்தொறும்
வேரெ டுத்துச் சுதந்திர நற்பயிர்
வீழ்ந்தி டச்செய்தல் வேண்டிய மன்னர்தம்
சீரெடுத்த புலையுயிற் சாரர்கள்
தேச பக்தர் வரவினைக் காத்தல்போல் (9)

காத்தி ருந்தவள் போம்வழி முற்றிலும்
கண்கள் பின்னழ கார்ந்து களித்திட
யாத்த தேருரு ளைப்படு மேழைதான்
யாண்டு தேர்செலு மாங்கிழுப் புற்றெனக்
கோத்த சிந்தையோ டேகி யதில்மகிழ்
கொண்டு நாட்கள் பலகழித் திட்டனன் ;
பூத்த ஜோதி வதனந் திரும்புமேற்
புலன ழிந்தொரு புத்துயி ரெய்துவேன். (10)

புலங்க ளோடு கரணமு மாவியும்
போந்து நின்ற விருப்புடன் மானிடன்
நலங்க ளேது விரும்புவ னங்கவை
நண்ணு றப்பெறல் திண்ணம தாமென
இலங்கு நூலுணர் ஞானியர் கூறுவர் ;
யானு மற்றது மெய்யெனத் தேர்ந்துளேன்;
விலங்கி யற்கை யிலையெனில் யாமெலாம்
விரும்பு மட்டினில் விண்ணுற லாகுமே. (11)

சூழு மாய வுலகினிற் காணுறுந்
தோற்றம் யாவையு மானத மாகுமால் ;
ஆழு நெஞ்சகத் தாசையின் றுள்ளதேல்,
அதனுடைப் பொருள் நாளை விளைந்திடும்.
தாழு முள்ளத்தர், சோர்வினர், ஆடுபோல்
தாவித் தாவிப் பல பொருள் நாடுவோர்,
வீழு மோரிடை யூற்றினுக் கஞ்சுவோர்,
விரும்பும் யாவும் பெறுரிவர் தாமன்றே.(12)

விதியை நோவர், தம் நண்பரைத் தூற்றுவர்,
வெகுளி பொங்கிப் பகைவரை நிந்திப்பர்,
சதிகள் செய்வர், பொய்ச் சாத்திரம் பேசுவர்,
சாத கங்கள் புரட்டுவர், பொய்மைசேர்
மதியி னிற்புலை நாத்திகங் கூறுவர்,
மாய்ந்தி டாத நிறைந்த விருப்பமே
கதிகள் யாவும் தருமென லோர்ந்திடார் ;
கண்ணி லாதவர் போலத் திகைப்பர்காண்.
(13)

கன்னி மீதுறு காதலி னேழையேன்
கவலை யுற்றனன் கோடி யென் சொல்லு
பன்னி யாயிரங் கூறினும், பக்தியின் [கேன்?
பான்மை நன்கு பகர்ந்திட லாகுமோ?
முன்னி வான்கொம்பிற் றேனுக்குழன்றதோர்
முடவன் கால்கள் முழுமைகொண்டாலென
என்னி யன்றுமற் றெங்ஙனம் வாய்ந்ததோ
என்னி டத்தவ ளிங்கிதம் பூண்டதே! (14)

காத லென்பது மோர்வயி னிற்குமேற்
கடலின் வந்த கடுவினை யொக்குமால்;
ஏத மின்றி யிருபுடைத் தாமெனில்,
இன்ன மிர்துமிணைசொல லாகுமோ?
ஓதொ ணாத பெருந்தவம் கூடினோர்
உம்பர் வாழ்வினை யெள்ளிடும் வாழ்வினோர்
மாத ரார்மிசை தாமுறுங் காதலை
மற்ற வர்தரப் பெற்றிடு மாந்தரே! (15)

மொய்க்கு மேகத்தின் வாடிய மாமதி,
மூடு வெம்பனிக் கீழுறு மென்மலர்,
கைக்கும் வேம்பு கலந்திடு செய்யபால்,
காட்சி யற்ற கவினுறு நீள்விழி,
பொய்க் கிளைத்து வருந்திய மெய்யரோ
பொன்ன னாருள் பூண்டில ராமெனிற்
கைக்கி ளைப்பெயர் கொண்ட பெருந்துயர்க்
காத லஃது கருதவுந் தீயதால். (16)

தேவர் மன்னன் மிடிமையைப் பாடல்போல்
    தீய கைக்கிளை யானெவன் பாடுதல்?
ஆவல் கொண்ட அரும்பெறற் கன்னிதான்
    அன்பெ னக்கங் களித்திட லாயினள்;
பாவந் தீமை பழியெதுந் தேர்ந்திடோம்;
    பண்டைத் தேவ யுகத்து மனிதர்போற்
காவல் கட்டு விதிவழக் கென்றிடுங்
    கயவர் செய்திக ளேது மறிந்திலோம். (17)

கான கத்திலிரண்டு பறவைகள்
    காத லுற்றது போலவு மாங்ஙனே
வான கத்தி லியக்க ரியக்கியர்
    மையல் கொண்டு மயங்குதல் போலவும்
ஊன கத்த துவட்டுறு மன்புதா
    னென்று மின்றி யுயிர்களி லொன்றியே
தேன கத்த மணிமொழி யாளொடு
    தெய்வ நாட்கள் சிலகழித் தேனரோ. (18)

ஆதி ரைத்திரு நாளொன்றிற் சங்கரன்
    ஆலயத் தொரு மண்டபந் தன்னில் யான்
சோதி மானொடு தன்னந் தனியனாய்ச்
    சொற்க ளாடி யிருப்ப, மற்றங்கவள்
பாதி பேசி மறைந்து, பின் தோன்றித் தன்
    பங்கயக் கையில்மை கொணர்ந்தே, 'ஒரு
சேதி! நெத்தியில் பொட்டு வைப்பேன்' என்றாள்;
    திலதமிட்டனள்; செய்கை யழிந்தனன். (19)

என்னை யீன்றெனக் கைந்து பிராயத்தில்
    ஏங்க விட்டு விண்ணெய்திய தாய்தனை
முன்னை யீன்றவன், செந்தமிழ்ச் செய்யுளால்
    மூன்று போழ்துஞ் சிவனடியேத்துவோன்,
அன்னவன் தவப் பூசனை தீர்ந்தபின்
    அருச்ச னைப்படு தேமலர்கொண்டு, யான்
பொன்னை யென்னுயிர் தன்னை யணுகலும்,
    பூவை புன்னகை நன்மலர்ப் பூப் பள்காண்.

ஆங்கிலப் பயிற்சி

நெல்லை யூர்சென் றவ் வூணர் கலைத்திறன்
    நேரு மாறெனை எந்தை பணித்தனன் ;
புல்லை யுண்கென வாளரிச் சேயினைப்
    போக்கல் போலவும், ஊன்விலை வாணிகம்
நல்ல தென்றொரு பார்ப்பனப் பிள்ளையை
    நாடு விப்பது போலவும், எந்தைதான்
அல்லல் மிக்கதோர் மண்படு கல்வியை
    ஆரியர்க் கிங் கருவருப் பாவதை (21)

நரியு யிர்ச்சிறு சேவகர் தாதர்கள்
    நாயெ னத்திரி யொற்றர் உணவினைப்
பெரிதெ னக்கொடு தம்முயிர் விற்றிடும்
    பேடி யர்பிறர்க் கிச்சகம் பேசுவோர்
கருது மிவ்வகை மாக்கள் பயின்றிடுங்
    கலைப யில்கென வென்னை விடுத்தனன்.
அருமை மிக்க மயிலைப் பிரிந்துமிவ்
    வற்பர் கல்வியி னெஞ்சு பொருந்துமோ?

கணிதம் பன்னிரண் டாண்டு பயில்வர், பின்
கார்கொள் வானிலோர் மீனிலை தேர்ந்திலார் ;
அணிசெய் காவிய மாயிரங் கற்கினும்
ஆழ்ந்தி ருக்குங் கவியுளம் காண்கிலார் ;
வணிக மும்பொரு ளூலும் பிதற்றுவார் ;
வாழு நாட்டிற் பொருள்கெடல் கேட்டிலார் :
துணியு மாயிரஞ் சாத்திர நாமங்கள்
சொல்லு வாரெட் டுணைப்பயன் கண்டிலார். (23)

கம்ப னென்றொரு மானிடன் வாழ்ந்ததும்,
காளி தாசன் கவிதைபு னைந்ததும்,
உம்பர் வானத்துக் கோளையு மீனையு
மோர்ந்த ளந்ததொர் பாஸ்கரன் மாட்சியும்,
நம்ப ருந்திற லோடொரு பாணினி
ஞால மீதிலி லக்கணங் கண்டதும்,
இம்பர் வாழ்வி னிறுதிகண் டுண்மையின்
இயல்பு ணர்த்திய சங்கர னேற்றமும், (24)

சேரன் தம்பி சிலம்பை யிசைத்ததும்,
தெய்வ வள்ளுவன் வான்மறை செய்ததும்,
பாரில் நல்லிசைப் பாண்டிய சோழர்கள்
பார ளித்ததும், தர்மம் வளர்த்ததும்,
பேர ருட்சுடர் வாள்கொண் டசோகனூர்
பிழை படாது புவித்தலங் காத்ததும்,
வீரர் வாழ்த்த மிலேச்சர்தந் தீயகோல்
வீழ்த்தி வென்ற சிவாஜியின் வெற்றியும், (25)

அன்ன யாவுமறிந்திலர் பாரதத்
 தாங்கி லம்பயில் பள்ளியுட் போகுநர் ;
முன்னர் நாடு திகழ்ந்த பெருமையும்
 மூண்டி ருக்குமிந் நாளி னிகழ்ச்சியும்
பின்னர் நாடுறு பெற்றியுந் தேர்கிலார்
 பேடிக்கல்வி பயின் றுழல் பித்தர்கள் ;
என்ன கூறிமற் றெங்ங னுணர்த்துவேன்
 இங்கி வர்க்கென துள்ள மெரிவதே ! (26)

சூதி லாத வுளத்தின னெந்தைதான்
 சூழ்ந்தெ னக்கு நலஞ்செய னுடியே
ஏதி லர்தருங் கல்விப் படுகுழி
 ஏறி யுய்தற் கரிய கொடும்பிலம்
தீதியன்ற மயக்கமு மையமும்
 செய்கை யாவினு மேயசி ரத்தையும்
வாதும் பொய்மையு மென்றவி லங்கினம்
 வாழும் வெங்குகைக் கென்னை வழங்கினன். (27)

ஐய ரென்றுந் துரையென்று மற்றெனக்
 காங்கி லக்கலை யென்றான் றுணர்த்திய
பொய்ய ருக்கிது கூறுவன், கேட்பீரேல் :
 'பொழுதெ லாமுங்கள் பாடத்தில் போக்கிநான்
மெய்ய யர்ந்து விழிகுழி வெய்திட
 வீறி ழந்தென துள்ளநொய் தாகிட
ஐயம் விஞ்சிச் சுதந்திர நீங்கியென்
 அறிவு வாரித் துரும்பென் றலைந்ததால்.' (28)

செலவு தந்தைக்கோ ராயிரஞ் சென்றது ;
தீதெ னக்குப் பல்லாயிரஞ் சேர்ந்தன ;
நலமொ ரெட்டுணை யுங்கண்டி லேனிதை
நாற்ப தாயிரங் கோயிலிற் சொல்லுவேன்.
சிலமுன் செய் நல்வினைப் பயனாலு நந்
தேவி பாரதத் தன்னை யருளினும்
அலைவு றுத்துநம் பேரிருள் வீழ்ந்துநான்
அழிந்தி டாதொரு வாறுபி ழைத்ததே. (29)

மணம்

நினைக்க நெஞ்ச முருகும் ; பிறர்க்கிதை
நிகழ்த்த நாநனி கூசு மதன்றியே
எனைத்திங் கெண்ணி வருந்தியு மிவ்விடர்
யாங்ஙன் மாற்றுவ தென்பது மோர்ந்திலம்
அனைத்தொர் செய்திமற் றேதெனிற் கூறுவேன் :
அம்ம! மாக்கள் மணமெனுஞ் செய்தியே.
வினைத் தொடர்களில் மானுட வாழ்க்கையுள்
மேவு மிம்மணம் போற்றிறி தின்றரோ. (30)

வீடுறுவணம் யாப்பதை வீடென்பார் ;
மிகவி ழிந்த பொருளைப் பொருளென்பார் ;
நாடுங் காலோர் மணமற்ற செய்கையை
நல்ல தோர்மண மாமென நாட்டுவார்.
கூடு மாயிற் பிரம சரியங் கொள் ;
கூடு கின்றில தென்னிற் பிழைகள்செய்

தீட ழிந்து நரக வழிச் செல்வாய்.
யாது செய்பினு மிம்மணஞ் செய்யல் காண்.
(31)

வசிட்ட னுக்கு மிராமர்க்கும் பின்னொரு
வள்ளுவர்க்குமுன் வாய்த்திட்டமாதர்போல்
பசித்தொ ராயிர மாண்டு தவஞ்செய்து
பார்க்கி னும் பெறல் சால வரிதுகாண்.
புசிப்ப தும்பரி னல்லமு தென்றெணிப்
புலையர் விற்றிடும் கள்ளுண லாகுமோ?
அசுத்தர் சொல்வது கேட்கலிர், காளையீர்!
ஆண்மை வேண்டின் மணஞ் செய்தலோம்பு
மின். (32)

வேறு தேயத் தெவரெது செய்யினும்
வீழ்ச்சி பெற்ற விப் பாரத நாட்டினில்
ஊறழிந்து பிணமென வாழுமிவ்
வூன நீக்க விரும்பு மிளையர் தாம்
கூறு மெந்தத் துயர்கள் விளையினும்
கோடி மக்கள் பழிவந்து சூழினும்
தீறு பட்டவிப் பாழ்ச்செயல் மட்டினும்
நெஞ்ச த்தா லு நினைப்ப தொழிகவே. (33)

பால ருந்து மதலையர் தம்மையே
பாதகக் கொடும் பாதகப் பாதகர்
மூலத் தோடுகு லங்கெடல் நாடிய
மூட மூடகிர் மூடப் புலையர் தாம்

கோல மாக மணத்திடைக் கூட்டுமிக்
கொலையெ னுஞ்செய லொன்றினை யுள்ளவும்
சால வின்னு மோ ராயிர மாண்டிவர்
தார ராகி யழிகெனத் தோன்றுமே. (34)

ஆங்கொர் கன்னியைப் பத்துப் பிராயத்தில்
ஆழநெஞ்சிடை யூன்றி வணங்கினன் ;
ஈங்கொர் கன்னியைப் பன்னிரண்டாண்டனுள்
எந்தை வந்து மணம்புரி வித்தனன்.
தீங்கு மற்றிதி லுண்டென் றறிந்தவன்
செய லெதிர்க்குந் திறனில னாயினேன்
ஓங்கு காதற் றழலெவ் வளவென்றன்
உள மெரித்துள தென்பதுங் கண்டிலேன்.
(35)

மற்றோர் பெண்ணை மணஞ்செய்த போழ்துமுன்
மாத ராளிடைக்கொண்டதொர் காதல்தான்
நிற்றல் வேண்டுமெனவுளத் தெண்ணிலேன் ;
நினைவையே யிம்மணத்திற் செலுத்திலேன்;
முற்றோடர் பினிலுண்மை யிருந்ததால்
மூண்டபின்ன தொர் கேளியென்றெண்ணி
கற்றுங் கேட்டு மறிவு முதிருமுன் [னேன்.
காதலொன்று கடமையொன்றாயின. (36)

மதனன் செய்யு மயக்க மொருவயின் ;
மாக்கள் செய்யும் பிணிப்பு மற்றோர்வயின் ;
இதனிற் பன்னிரண் டாட்டை யிளைஞனுக்
கென்னை வேண்டு மிடர்க்குறு சூழ்ச்சிதான்?

எதனி லேனுங் கடமை விளையுமேல்
　　எத்துயர்க ளுழன்றுமற் றென்செய்தும்
அதனி லுண்மையோ டார்ந்திடல் சாலுமென்
　　றறம் விதிப்பது மப்பொழு தோர்ந்திலேன். (37)

சாத்தி ரங்கள் கிரியைகள் பூசைகள்
　　சகுன மந்திரந் தாலிமணி யெலாம்
யாத்தெ னைக்கொலை செய்தன ரல்லது
　　யாது தர்மமுறை யெனல் காட்டிலர்;
தீத்தி றன்கொ ளறிவற்ற பொய்ச் செயல்
　　செய்து மற்றவை ஞான நெறி யென்பர்;
மூத்த வர்வெறும் வேடத்தி னிற்குங்கால்
　　மூடப் பிள்ளை யறமெவ ணோர்வதே? (38)

தந்தை வறுமை யெய்திடல்

ஈங்கிதற்கிடை யெந்தை பெருந்துயர்
　　எய்தி நின்றனன், தீய வறுமையான்;
ஓங்கி நின்ற பெருஞ் செல்வம் யாவையும்
　　ஊணர் செய்த சதியி லிழந்தனன்;
பாங்கி னின்று புகழ்ச்சிகள் பேசிய
　　பண்டை நண் பர்கள் கைநெகிழ்த்தேகினர்.
வாங்கி யுய்ந்த கிளை ஞருந் தாதரும்
　　வாழ்வு தேய்ந்த பின் யாது மதிப்பரோ? (39)

பார்ப்பனக் குலங் கெட்டழி வெய்திய
　　பாழடைந்த கலியுக மாதலால்

வேர்ப்ப வேர்ப்ப பொருள் செய்வதொன்றையே
மேன்மை கொண்ட தொழிலெனக் கொண்
ஆர்ப்பு மிஞ்சப் பலபல வாணிகம் [டனன் ;
ஆற்றி மிக்க பொருள் செய்து வாழ்ந்தனன்;
நீர்ப்ப டுஞ்சிறு புற்புத மாமது
நீங்கவே யுளங் குன்றித் தளர்ந்தனன். (40)

தீய மாய வுலகிடை யொன்றினில்
சிந்தை செய்து விடாயுறுங் காலதை
வாயடங்க மென்மேலும் பருகினும்
மாயத் தாகந் தவிர்வது கண்டிலம் ;
நேயமுற்றது வந்து மிகமிக,
நித்தலும் மதற்காசை வளருமால்.
காய முள் ளவரையுங் கிடைப்பினும்
கயவர் மாய்வது காய்ந்த வுளங்கொண்டே.
(41)

'ஆசைக்கோரளவில்லை விடயத்துள்
ஆழ்ந்த பின்னனங்கமைதி யுண்டாமென
மோசம் போகலிர்' என்றிடித் தோதிய
மோனி தாளிணை முப்பொழு தேத்துவாம்;
தேசத்தார் புகழ் நுண்ணறி வோடு தான்
திண்மை விஞ்சிய நெஞ்சின னுயினும்
நாசக் காசினி லாசையை நாட்டினன்
நல்ல னெந்தை துயர்க்கடல் வீழ்ந்தனன்.
(42)

பொருட்பெருமை

பொருளி லார்க்கிலை யிவ்வுல கென்ற நம்
புலவர் தம் மொழி பொய்ம்மொழி யன்று [காண்.
பொருளிலார்க் கினமில்லை, துணையிலை,
பொழு தெலாமிடர் வெள்ளம் வந்தெற்று [மால்.
பொருளிலார் பொருள் செய்தல் முதற்கடன்.
போற்றிக் காசினுக் கேங்கி யுயிர்விடும்
மருளர் தம்மிசை யேபழி கூறுவன் ;
மாமகட்கிங் கொரூன முரைத்திலன். (43)

அறமொன் றேதரு மெய்யின்ப மென்றநல்
லறிஞர் தம்மை யனுதினம் போற்றுவேன் ;
பிற விரும்பி யுலகினில் யான் பட்ட
பீழையெத்தனை கோடி ! நினைக்கவும்
திறனழிந்தென் மனமுடை வெய்துமால்.
தேசத்துள்ள இளைஞ ரறிமினோ !
அறமொன் றேதரு மெய்யின்பம் ; ஆதலால்
அறனையே துணையென்றுகொண் டுய்திரால்.
(44)

வெய்ய கர்மப் பயன்களினைந்து தான்
மெய்யுணர்க் கிடலாகு மென்றாக்கிய
தெய்வமே யிது நீதி யெனினு நின்
திருவருட்குப் பொருந்திய தாகுமோ ?

ஐயகோ ! சிறிதுண்மை விளங்குமுன்,
ஆவிநையத் துயருறல் வேண்டுமே !
பையப்பைய வோராமை குன்றே றல்போற்
பாருளோ ருண்மை கண்டிவணுய்வரால்.
(45)

தந்தை போயினன், பாழ்மிடி சூழ்ந்தது ;
தரணி மீதினி லஞ்செலென் பாரிலர் ;
சிந்தையிற்றெளி வில்லை; உடலினில்
திறனு மில்லை ; உரனுளத்தில்லை யால் ;
மந்தர்பாற் பொருள் போக்கிப் பயின்றதா
மடமைக் கல்வியில் மண்ணும் பயனில்லை.
எந்த மார்க்கமுந் தோற்றில தென் செய்கேன் ?
ஏன் பிறந்தன னித்துயர் நாட்டிலே ? (46)

முடிவுரை

உலகெலாமோர் பெருங் கனவஃதுளே
யுண்டுறங்கி யிடர்செய்து செத்திடும்
கலக மானிடப் பூச்சிகள் வாழ்க்கை யோர்
கனவினுங் கனவாகு மிதற்கு நான்
பல நினைந்து வருந்தி யிங்கென் பயன் ?
பண்டு போனதை யெண்ணி யென்னுவது ?
சில தினங்க ளிருந்து மறைவதிற்
சிந்தை செய்தெவன் செத்திடுவானடா! (47)

ஞான முந் துற வும்பெற் றிலாதவர்
நானிலத்துத் துயரன்றிக் காண்கிலர்

போன தற்கு வருந்திலன். மெய்த்தவப்
புலமையோனது வானத் தொளிருமோர்
மீனை நாடி வலைத்திடத் தூண்டிலை
வீச லொக்கு மெனலை மறக்கிலேன்.
ஆன தாவதனைத்தையுஞ் செய்வதோர்
அன்னையே! இனி யேனு மருள்வையால். (48)

வேறு

அறிவிலே தெளிவு, நெஞ்சிலே யுறுதி,
அகத்திலே யன்பினோர் வெள்ளம்,
பொறிகளின் மீது தனியர சாணை,
பொழுதெலா நினதுபே ரருளின்
நெறியிலே நாட்டம், கரும யோகத்தி
னிலைத்திட லென்றிவை யருளாய்,
குறிகுண மேதுமில்ல தாயனைத்தாய்க்
குலவிடு தனிப்பரம் பொருளே! (49)

---

2. கவிதா தேவி அருள் வேண்டல்

வாராய்! கவிதையாம் மணிப்பெயர்க் காதலி!
பன்னாள் பன்மதி ஆண்டு பல கழிந்தன,
நின்னருள் வதன நானேருறக் கண்டே.
அந்த நாள் நீ யெனை யடிமையாக் கொள, யாம்
மானிடர் குழாத்தின் மறைவுறத் தனியிருந்

தெண்ணிலா வின்பத் திருங் கடற் றிளைத்தோம்;
கலந்து யாம் பொழிலிடைக் களித்த வன்னாட்களிற்
பூம் பொழில் குயில்களி னின் குரல் போன்ற
தீங்குர லுடைத்தோர் புள்ளினைத் தெரிந்திலேன்;
மலரினத் துன்றன் வாள் விழி யொப்ப
நிலவிய தொன்றினை நேர்ந்திலேன்; குளிர் புனற்
சுனைகளி லுன் மணிச் சொற்கள் போற் றண்ணிய
நீருடைத் தறிகிலேன்; நின்னொடு தமியனுய்
நீயே யுயிரெனத் தெய்வமும் நீயென
நின்னையே பேணி நெடுநாள் போக்கினேன்.
வானகத் தமுத மடுத்திடும் போழ்து
மற்றதனிடையோர் வஞ்சகத் தொடுமுள்
வீழ்த்திடைத் தொண்டையில் வேதனை செய்தென
நின்னொடு களித்து நினைவிழந்திருந்த
எனைத் துயர்ப் படுத்த வந்தெய்திய துலகிற்
கொடியன யாவுளுங் கொடியதா மிடிமை.
அடி நா முள்ளினை அயல் சிறிதேகிக்
களைந்து பின் வந்து காண் பொழுது, ஐயகோ!
மறைந்தது தெய்வ மருந்துடைப் பொற்குடம்.
மிடிமை நோய் தீர்ப்பான் வீனர் தம் முலகப்
புன் தொழில் ஒன்று போற்றுது மென்பான்
தென்றிசைக் கண்ணொரு சிற்றூர்க் கிறைவனைத்
திருந்திய வொருவனைத் துணையெனப் புகுந்தவன்
பணிசெய விசைந்தேன். பதகி நீ யென்னைப்
பிரிந்து மற்றகன்றனை. பேசொணு நின்னருள்
இன்ப மத் தனையு மிழந்து நானுழன்றேன்.

சின்னாள் கழிந்தபின்—யாதெனச் செப்புகேன் !
நின்னொடு வாழ்ந்த நினைப்புமே தேய்ந்தது.
கதையிலோர் முனிவன் கடியதாஞ் சாப
விளைவினாற் பன்றியா வீழ்ந்திடு முன்னர்த்
தன்மகனிடை 'என்றனைய நீ யான் புலைப்
பன்றியாம் போது பார்த்து நில்லாதே !
விரைவிலோர் வாள்கொடு வெறுப்புடை யவ்வுடல்
துணித்தெனைக் கொன்று தொலைத்தலுன் கடனாம்.
பாவமிங்கில்லை யென் பணிப்பிஃ தாகலின் !'
தாதை சொற் கிளைஞன் தளர்வொடு மிணங்கினான்.
முனிவனும் பன்றியா முடிந்தபின், மைந்தன்
முன்னவன் கூறிய மொழியினை நினைந்தும்,
இரும்புகழ் முனிவனுக் கிழியதா மிவ்வுடல்
அமைந்தது கண்டு நெஞ் சுழன்றிடல் கொண்டும்,
வாள் கொடு பன்றியை மாய்த்திட லுற்றனன்.
ஆயிடை மற்றவ் வருந்தவப் பன்றி
யினையது கூறும் : "ஏடா ! நிற்க !
நிற்க ! நிற்க ! முன்னர்யா நினைந்தவா
றத்துணை துன்புடைத்தன்றிவ் வாழ்க்கை.
காற்றும் புனலுங் கடிப்புற் கிழங்கும்
இனைய பல்லின்ப மிதன்கணே யுளவாம் ;
ஆறேழ் திங்கள் அகன்றபின் வருதியேற்
பின்னெனைக் கோறலாம்." பீழை யோ டிவ்வுரை
செவியுறீஇ முடிசாய்த் திளை யவன் சென்றனன்.
திங்கள் பல போயபின், முனி மகன் சென்று
தாதைப் பன்றியோர் தடத்திடைப் பெடையொடும்

போத்தினம் பலவொடு மன்பினிற் பொருந்தி
யாடல் கண்ட யிர்த்தனன். ஆற்றெணு தருகுசென்று
" எந்தாய்! எந்தாய்! யாதரோ மற்றிது!
வேத நூ லறிந்த மேதகு முனிவரர்
போற்றிட வாழ்ந்த நின் புகழ்க்கிது சாலுமோ?"
எனப் பல கூறி யிரங்கினன்; பின்னர்
வாள்கொடு பன்றியை மாய்த்திடல் விழைந்தான்.
ஆயிடை முனிவ னகம்பதைத் துரைக்கும்;
'செல்லடா! செல்கத் தீக்குணத் திழிஞ!
எனக் கிவ்வாழ்க்கை யின்புடைத் தேயாம்:
நினக்கி திற்றுன்ப நிகழுமேற் சென்றவ்
வாளினின் நெஞ்சை வகுத்து நீ மடிக"
என்றிது கூறி யிருந்த வப் பன்றிதன்
இனத்தொடு மோடி யின்னுயிர் காத்தது.
இன்னது கண்ட இளையவன் கருதும்:
" ஆவா! மானிடர் அருமையின் வீழ்ந்து
புன்னிலை யெய்திய போழ்ததி னெடுங்காற்
றெருமரு கின்றிலர். சில பகல் கழிந்தபின்
புதியதா நீசப் பொய்மை கொள் வாழ்வில்
விருப்புடையவராய் வேறுதா மென்றும்
அறிந்திலரேபோன் றதிற் களிக்கின்றார்.
என் சொல்கேன் மாயையி னெண்ணரும் வஞ்சம்."
திமிங்கில வுடலும் சிறிய புன்மதியும்
ஓரேழ் பெண்டிரு முடையதோர் வேந்தன்
தன் பணிக் கிசைந்தென் தருக்கெலா மழிந்து
வாழ்ந்தனன் கதையின் முனிபோல் வாழ்க்கை!

3. மது

போகி

பச்சை முந்திரித் தேம்பழங்கொன்று
  பாட்டுப் பாடிநற் சாறு பிழிந்தே
இச்சை தீர மதுவடித் துண்போம்;
  இஃது தீதென் றிடையர்கள் சொல்லும்
கொச்சைப் பேச்சிற்கை கொட்டி நகைப்போம்;
  கொஞ்சு மாதருங் கூட்டுணுங் கள்ளும்
இச்ச கத்தினில் இன்பங்க ளன்றோ?
  இவற்றி னல்லின்பம் வேறொன்று முண்டோ? (1)

யோகி

பச்சை முந்திரி யன்ன துலகம்;
  பாட்டுப் பாடல் சிவக்களி எய்தல்;
இச்சை தீர உலகினைக் கொல்வோம்;
  இனிய சாறு சிவமதை உண்போம்;
கொச்சை மாக்களுக் கிஃதெளி தாமோ?
  கொஞ்சு மாதொரு குண்டலி சக்தி
இச்ச கத்திலி வையின்ப மன்றோ?
  இவற்றி னல்லின்பம் வேறுள தாமோ? (2)

போகி

வெற்றி கொள்ளும் படைகள் நடத்தி
  வேந்தர் தம்முட் பெரும்புகழ் எய்தி
ஒற்றை வெள்ளைக் கவிகை உயர்த்தே
  உலகம் அஞ்சிப் பணிந்திட வாழ்வோம்;

சுற்று தேங்கமழ் மென்மலர் மாலை
தோளின் மீதுறப் பெண்கள் குலாவச்
சற்றும் நெஞ்சம் கவலுத லின்றித்
தரணி மீதில் மதுவுண்டு வாழ்வோம். (3)

யோகி

வெற்றி ஐந்து புலன்மிசைக் கொள்வோம்;
வீழ்ந்து தாளிடை வையகம் போற்றும்;
ஒற்றை வெள்ளைக் கவிகை மெய்ஞ் ஞானம்
உண்மை வேந்தர் சிவநிலை கண்டார்;
மற்ற வர்தமுட் சீர்பெற வாழ்வோம்;
வண்ம லர்நறு மாலை தெளிவாம்;
சுற்றி மார்பில் அருள்மது வுண்டே
தோகை சக்தியொ டின்புற்று வாழ்வோம். (4)

போகி

நல்ல கீதத் தொழிலுணர் பாணர்
நடனம் வல்ல நகைமுக மாதர்
அல்லல் போக இவருடன் கூடி
ஆடி யாடிக் களித்தின்பங் கொள்வோம்;
சொல்ல நாவு கனியுத டாநற்
சுதியி லொத்துத் துணையொடும் பாடி
புல்லும் மார்பினே டாடிக் குதிக்கும்
போகம் போலொரு போகமிங் குண்டோ? (5)

யோகி

நல்ல கீதஞ் சிவத்தனி நாதம்,
நடன ஞானியர் சிற்சபை யாட்டம்;

அல்லல் போக இவருடன் சேர்ந்தே
ஆடியாடிப் பெருங்களி கொள்வோம்;
சொல்ல நாவில் இனிக்குத டா! வான்
சுழலு மண்டத் திரளின் சுதியிற்
செல்லும் பண்ணொடு சிற்சபை யாடும்
செல்வம்போலொரு செல்வமிங் குண்டோ? (6)

ஞானி

மாதரோடு மயங்கிக் களித்தும்
மதுர நல்லிசை பாடிக் குதித்தும்
காதல் செய்தும் பெறும் பல இன்பம்,
கள்ளில் இன்பம், கலைகளின் இன்பம்,
பூத லத்தினை ஆள்வதில் இன்பம்,
—பொய்மை யல்ல—இவ் வின்பங்க ளெல்லாம்
யாதுஞ் சக்தி இயல்பெனக் கண்டோம்.
இனைய துய்ப்பம் இதய மகிழ்ந்தே. (7)

இன்பந் துன்பம் அனைத்தும் கலந்தே
இச்ச கத்தின் இயல்வலியாகி
முன்பு பின்பல தாகியெந் நாளும்
மூண்டு செல்லும் பராசக்தி யோடே
அன்பில் ஒன்றிப் பெருஞ்சிவ யோகத்
தறிவு தன்னில் ஒருப்பட்டு நிற்பார்,
துன்பு நேரினும் இன்பெனக் கொள்வார்,
துய்ப்பர் இன்பம் மிகச்சுவை கொண்டே. (8)

இச்ச கத்தொர் பொருளையுந் தீரர்
இல்லை யென்று வருந்துவ தில்லை;

நச்சி நச்சி உளத்தொண்டு கொண்டு
நானிலத்தின்பம் நாடுவ தில்லை;
பிச்சை கேட்பதுமில்லை; இன் பத்திற்
பித்துக் கொண்டு மயங்குவ தில்லை;
துச்ச மென்று சுகங்களைக் கொள்ளச்
சொல்லு மூடர்சொற் கேட்பதும் இல்லை. (9)

தீது நேர்ந்திடின் அஞ்சுவ தில்லை;
தேறு நெஞ்சினொடேசிவங் கண்டோர்
மாதர் இன்பம் முதலியவெல்லாம்
வையகத்துச் சிவன் வைத்த வென்றே
ஆதரித்தவை முற்றிலுங் கொள்வார்;
அங்கும் இங்குமொன் றுமெனத் தேர்வார்;
யாதுமெங்கள் சிவன்றிருக் கேளி;
இன்பம் யாவும் அவனுடை இன்பம். (10)

வேத மந்திர நாதம் ஒருபால்,
வேயி னின்குழல் மெல்லொலி ஓர்பால்,
காதன் மாதரொ டாடல் ஒருபால்,
களவெம் போரிடை வென்றிடல் ஓர்பால்,
போத நல்வெறி துய்த்திடல் ஓர்பால்.
பொலியுங் கள்வெறி துய்த்தல்மற் றோர்பால்;
ஏதெலாநமக் கின்புற நிற்கும்
எங்கள் தாய்அருட் பாலது வன்றே. (11)

ஸங்கீர்த்தனம்

மூவரும் சேர்ந்து பாடுவது

மதுநமக்கு, மதுநமக்கு, மதுநமக்கு விண்ணெலாம்,
மதுரமிக்க ஹரிநமக்கு, மதுவெனக் கதித்தலால்,

மதுநமக்கு மதியுநாளும், மதுநமக்கு வானமீன்,
மதுநமக்கு மண்ணுநீரும், மதுநமக்கு மலையெலாம்,
மதுநமக்கோர் தோல்விவெற்றி, மதுநமக்கு வினை
[யெலாம்.
மதுநமக்கு மாதரின்பம், மதுநமக்கு மதுவகை,
மதுநமக்கு மதிநமக்கு, மதுமனத்தொ டாவியும்
மதுரமிக்க சிவநமக்கு மதுவெனக் கதித்தலால். (12)

---

4. காலனுக் குரைத்தல்

காலா, உனைநான் சிறுபுல்லென மதிக்கிறேன்; என்றன்
காலருகேவாடா ! சற்றே உனை மிதிக்கிறேன்—அட
(காலா)
வேலாயுத விருதினை மனதிற் பதிக்கிறேன்——நல்ல
வேதாந்த முரைத்த ஞானியர்தமை யெண்ணித்
துதிக்கிறேன்—ஆதி
மூலா வென்று கதறிய யானையைக் காக்கவே-நின்றன்
முதலைக்கு நேர்ந்ததை மறந்தாயோ? கெட்ட மூடனே-
அட (காலா)
ஆலால முண்டவனடி சரணென்ற மார்க்கண்டன்—
தனதாவி கவரப்போய் நீ பட்ட பாட்டினை யறிகு
[வேன்—இங்கு
நாராயணனுக நின் முன்னே உதிக்கிறேன்—அட
(காலா)

---

5. காதற்பாட்டுகள்

காலைப்பொழுது

காலைப் பொழுதினிலே கண் விழித்து
மேனிலை மேல்
மேலைச் சுடர் வானை நோக்கி நின்றோம்
விண்ணகத்தே. (1)

கீழ்த் திசையில் ஞாயிறுதான் கேடில்
சுடர் விடுத்தான்;
பார்த்த வெளி யெல்லாம் பக
லொளியாய் மின்னிற்றே. (2)

தென்னை மரத்தின் கிளை யிடையே
தென்றல் போய்
மன்னப் பருந்தினுக்கு மாலை யிட்டுச்
சென்றதுவே. (3)

தென்னை மரக்கிளைமேற் சிந்தனையோ
டோர் காகம்
வன்ன முற வீற்றிருந்து வானை
முத்த மிட்டதுவே. (4)

தென்னைப் பசுங் கீற்றைக் கொத்திச்
சிறு காக்கை
மின்னு கின்றதென் கடலை நோக்கி
விழித்ததுவே. (5)

வன்னச் சுடர் மிகுந்த வானகத்தே
தென் றிசையில்

கன்னங் கருங்காகக் கூட்டம் வரக்
கண்ட தங்கே. (6)

கூட்டத்தைக் கண்டஃது கும்பிட்டே
தன்னருகோர்
பாட்டுக் குருவிதனைப் பார்த்து
நகைத்ததுவே. (7)

சின்னக் குருவி சிரிப்புடனே
வந்தாங்கு
கன்னங் கருங்காக்கை கண்ணெதிரே
யோர் கிளை மேல் (8)

வீற்றிருந்தே, "கிக் கிக்கீ ; காக்காய்,
நீ விண்ணிடையே
போற்றியெதை நோக்குகிறாய்? கூட்ட
மங்கு போவ தென்னே?" (9)

என்ற வுடனே காக்கை :—"என் தோழா,
நீ கேளாய்,
மன்று தனைக் கண்டே மன மகிழ்ந்து
போற்றுகிறேன்" (10)

என்று சொல்லிக் காக்கை யிருக்கையிலே
ஆங்கணோர்
மின் றிகழும் பச்சைக் கிளி வந்து
வீற்றிருந்தே:— (11)

"நட்புக் குருவியே, ஞாயிற்றிள
வெயிலில்

கட் புலனுக் கெல்லாம் களியாகத்
தோன்றுகையில், (12)

நும்மை மகிழ்ச்சியுடன் நோக்கி
யிங்கு வந்திட்டேன் ;
அம்மவோ! காகப் பெருங் கூட்ட
மஃதென்னே ?" (13)

என்று வினவக் குருவி தா
னிஃதுரைக்கும் :—
"நன்று நீ கேட்டாய், பசுங்கிளியே,
நானு மிங்கு (14)

மற்றதனை யோர்ந்திடவே காக்கை யிடம்
வந்திட்டேன்.
கற்றறிந்த காக்காய், கழறுக நீ"
என்றதுவே. (15)

அப்போது காக்கை, :—" அருமை யுள்ள
தோழர்களே,
செப்புவேன் கேளீர் ; சில நாளாக்
காக்கை யுள்ளே (16)

நேர்ந்த புதுமைகளை நீர் கேட்
டறியீரோ ?
சார்ந்து நின்ற கூட்டமங்கு சாலையின்
மேற் கண்டீரே ? (17)

மற்றந்தக் கூட்டத்து மன்னவனைக்
காணீரே ?

கற்றறிந்த ஞானி கடவுளையே
நேராவான் ; (18)

ஏழுநாள் முன்னே இறை மகுடந்
தான் புனைந்தான்.
வாழி யவன் எங்கள் வருத்த மெலாம்
போக்கி விட்டான். (19)

சோற்றுக்குப் பஞ்சமில்லை. ; போரில்லை ;
துன்ப மில்லை.
போற்றற் குரியான் புது மன்னன்,
காணீரோ?" (20)

என் றுரைத்துக் காக்கை யிருக்கையிலே
அன்ன மொன் று
தென் றிசையினின் று சிரிப்புடனே
வந்ததங்கே, (21)

அன்ன மந்தத் தென்னை யருகினி
லோர் மாட மிசை
வன்ன முற வீற்றிருந்து:—" வாழ்க,
துணைவரே ! (22)

காலை யிள வெயிலிற் காண்ப தெலா
மின்ப மன்றோ ?
சால நுமைக் கண்டு களித்தேன்
சருவிநீர் (23)

ஏ துரைகள் பேசி யிருக்கின்றீர் ?"
என்றிடவே,

போதமுள்ள காக்கை புகன்ற தந்தச்
செய்தியெல்லாம். (24)

அன்னமிது கேட்டு மகிழ்ந் துரைக்கும் :—
“ஆங் காணும்!
மன்னர் அறம் புரிந்தால், வைய மெல்லாம்
மாண்பு பெறும். (25)

ஒற்றுமையால் மேன்மை யுண்டாம்;
ஒன்றை யொன்று துன் பிழைத்தல்
குற்றமென்று கண்டால், குறைவுண்டோ
வாழ்வினுக்கே?" (26)

என்று சொல்லி யன்னம் பறந் தாங்கே
ஏகிற்றால்.
மன்று கலைத்து மறைந்தன வப் புட்
களெல்லாம். (27)

காலைப் பொழுதினிலே கண்டிருந்தோம்
நாங்க ளிதை;
ஞால மறிந் திடவே நாங்களிதைப்
பாட்டிசைத்தோம். (28)

---

6. அந்திப்பொழுது

1. கா வென்று கத்திடுங் காக்கை—என்றன்
கண்ணுக் கினிய கரு நிறக் காக்கை.
மேவிப் பல கிளை மீதில்—இங்கு
விண்ணிடை யந்திப் பொழுதினைக் கண்டே

கூவித் திரியுஞ் சிலவே ;—சில
கூட்டங்கள் கூடித் திசை தொறும் போகும்.
தேவி பராசக்தி யன்னை—விண்ணிற்
செவ்வொளிகாட்டிப் பிறை தலைக்கொண்டாள்.

2. தென்னை மரக் கிளை மீதில்—அங் கோர்
செல்வப் பசுங்கிளி கீச்சிட்டுப் பாயும்.
சின்னஞ் சிறிய குருவி—அது
'ஜிவ்' வென்று விண்ணிடை யூசலிட் டேகும்.
மன்னப் பருந்தொ ரிரண்டு—மெல்ல
வட்டமிட்டுப் பின் னெடுந்தொலை போகும்.
பின்னர் தெருவி லொர் சேவல்—அதன்
பேச்சினிலே "சக்தி வேல்" என்று கூவும்.

3. செவ் வொளி வானில் மறைந்தே—இளந்
தே நில வெங்கும் பொழிந்தது கண்டீர்.
இவ் வளவான பொழுதில்—அவள்
ஏறிவந்தே யுச்சி மாடத்தின் மீது,
கொவ்வை யிதழ் நகை வீச,—விழிக்
கோணத்தைக் கொண்டு நிலவைப் பிடித்தாள்.
செவ்விது, செவ்விது, பெண்மை !—ஆ !
செவ்விது, செவ்விது, செவ்விது, காதல்.

4. காதலினு லுயிர் தோன்றும் ;—இங்கு
காதலினு லுயிர் வீரத்தி லேறும் ;
காதலினு லறி வெய்தும்,—இங்கு
காதல் கவிதைப் பயிரை வளர்க்கும் ;

ஆதலினு லவள் கையைப்—பற்றி
அற்புத மென்றிரு கண்ணிடை யொற்றி
வேதனை யின்றி யிருந்தேன் ;—அவள்
வீணைக் குரலி லோர் பாட்டிசைத் திட்டாள்.

காதலியின் பாட்டு

கோல மிட்டு விளக்கினை யேற்றிக்
கூடி நின்று பராசக்தி முன்னே
ஓல மிட்டுப் புகழ்ச்சிகள் சொல்வார்
உண்மை கண்டிலர் வையத்து மாக்கள் ;
ஞால முற்றும் பராசக்தி தோற்றம்.
ஞால மென்ற விளக்கினை யேற்றிக்
கால முற்றுந் தொழுதிடல் வேண்டும்,
காத லென்ப தோர் கோயிலின் கண்ணே.

---

7. வேய்ங்குழல்

ராகம்-ஹிந்துஸ்தான் தோடி. ஏகதாளம்.

எங்கிருந்து வருகுவதோ—ஒலி
யாவர் செய்கு வதோ ?—அடி தோழி.

(1) குன்றி னின்றும் வருகுவதோ—மரக்
கொம்பி னின்றும் வருகுவதோ—வெளி
மன்றி னின்று வருகுவதோ—என்றன்
மதி மருண்டிடச் செய்குதடீ—(இஃதெங்கிருந்து)

(2) அலை யொலித்திடும் தெய்வ—யமுனை
யாற்றி னின்றும் ஒலிப்பதுவோ—அன்றி

இலை யொலிக்கும் பொழிலிடை நின்றும்
எழுவதோ இஃதின்ன முதைப்போல்-(எங்கிருந்து)

(3) காட்டி னின்றும் வருகுவதோ—நிலாக்
காற்றைக் கொண்டு தருகுவதோ—வெளி
நாட்டினின்று மித்தென்றல் கொணர்வதோ
நாதமிஃதெனுயிரை யுருக்குதே— (எங்கிருந்து)

(4) பறவையேது மொன்றுள்ளது வோ—இங்ஙன்
பாடுமோ அமுதக்கனற் பாட்டு
மறைவினின்றுங் கின்னர ராதியர்
வாத்தியத்தினிசை யிதுவோ—அடி (எங்கிருந்து)

(5) கண்ணனூதிடும் வேய்ங்குழல் தானடீ
காதிலே யமுதுள்ளத்தில் நஞ்சு
பண்ணன்று மடி பாவையர் வாடப்
பாடி யெய்திடும் அம்படி தோழி (எங்கிருந்து)

---

8. ராதைப் பாட்டு

இராகம்-கமாஸ். தாளம்-ஆதி.

பல்லவி

தேகி முதம் தேகி ஸ்ரீ ராதே, ராதே.

சரணங்கள்

ராக ஸமுத்ரஜாம்ருதே ராதே, ராதே.
ராஜ்ஞீ மண்டல ரத்ந ராதே, ராதே.

போக ரதி கோடி துல்ய ராதே, ராதே (ஜய, ஜய)
பூதேவி தப: பல ராதே, ராதே. (தேகி)
வேத மஹா மந்த்ர ரஸ ராதே, ராதே!
வேத வித்யா விலாஸினி ஸ்ரீ ராதே, ராதே!
ஆதி பரா சக்தி ரூப ராதே, ராதே!
அத்யத்புத ச்ருங்காரமய ராதே, ராதே. (தேகி)

தமிழ்க் கண்ணிகள்

காதலெனுந் தீவினிலே, ராதே, ராதே! (அன்று)
கண்டெடுத்த பெண்மணியே, ராதே, ராதே.
காத லெனுஞ் சோலையிலே ராதே, ராதே, (நின்ற)
கற்பகமாம் பூந் தருவே ராதே, ராதே.
மாதரசே! செல்வப் பெண்ணே, ராதே, ராதே, (உயர்)
வானவர்க ளின்ப வாழ்வே, ராதே, ராதே. (தேகி)

---

9. வள்ளிப் பாட்டு (1)

பல்லவி

எந்த நேரமும் நின் மையல் ஏறுதடீ,
குற வள்ளி! சிறு கள்ளி!

சரணங்கள்

1. (இந்த) நேரத்திலே மலை வாரத்திலே நதி
யோரத்திலே யுனைக் கூடி—நின்றன்
வீரத் தமிழ்ச் சொல்லின் ஸாரத்திலே மன
மிக்க மகிழ்ச்சி கொண்டாடி—குழல்

பாரத்திலே இத ழீரத்திலே, முலையோரத்திலே
யன்பு சூடி—நெஞ்சம்
ஆரத் தழுவி யமர நிலை பெற்றதன்
பயனை யின்று காண்பேன்.
(எந்த நேரமும்)

2. வெள்ளை நிலா விங்கு வானத்தை மூடி
விரிந்து பொழிவது கண்டாய்—ஒளிக்
கொள்ளையிலே யுனைக் கூடி முயங்கிக்
குறிப்பினிலே யொன்றுபட்டு—நின்றன்
பிள்ளைக்கிளி மென் குதலையிலே மனம்
பின்ன மறச் செல்லவிட்டு—அடி
தெள்ளிய ஞானப் பெருஞ் செல்வமே!
நினைச் சேர விரும்பினன், கண்டாய்!
(எந்த நேரமும்)

3. வட்டங்க ளிட்டுங் குளமகலாத
மணிப் பெருந் தெப்பத்தைப்போலே—நினை
விட்டு விட்டுப் பல லீலைகள் செய்து நின்
மேனி தனை விட லின்றி—
எட்டுத் திசையு மொளிர்ந்திடுங் காலை யிரவியைப்
போன்ற முகத்தாய்!—முத்த
மிட்டுப் பல முத்த மிட்டுப் பல முத்த மிட்டுனைச்
சேர்ந்திட வந்தேன். (எந்த நேரமும்)

10. வள்ளிப் பாட்டு (2)

ராகம்-கரஹரப்பிரியை. தாளம்-ஆதி.

பல்லவி

உனையே மயல் கொண்டேன்,—வள்ளீ!
உவமையி லரியாய், உயிரினு மினியாய்!
(உனையே)

சரணம்

எனை யாள்வாய், வள்ளீ, வள்ளீ!
இள மயிலே, என் இதய மலர் வாழ்வே,
கனியே, சுவை யுறு தேனே,
கலவியிலே அமுதனையாய்!—(கலவியிலே)
தனியே, ஞான விழியாய்! நிலவினில்
நினை மருவி, வள்ளீ, வள்ளீ!
நீ யாகிட வே வந்தேன்.

---

11. சித்தாந்தச் சாமி கோயில்

1. சித்தாந்தச் சாமி திருக் கோயில் வாயிலில்
தீப வொளி யுண்டாம்;—பெண்ணே!
முத்தாந்த வீதி முழுதையுங் காட்டிட
மூண்ட திருச் சுடராம்;—பெண்ணே!

2. உள்ளத் தழுக்கும் உடலிற் குறைகளும்
ஓட்ட வருஞ் சுடராம்;—பெண்ணே!

கள்ளத் தனங்க ளனைத்தும் வெளிப்படக்
காட்ட வருஞ் சுடராம் ;—பெண்ணே !

3. தோன்று முயிர்க ளனைத்து நன் றென்பது
தோற்ற முறுஞ் சுடராம் ;—பெண்ணே !
மூன்று வகைப்படு கால நன்றென்பதை
முன்னரிடுஞ் சுடராம் ;—பெண்ணே !

4. பட்டினந் தன்னிலும் பாக்க நன்றென்பதை
பார்க்க வொளிர் சுடராம் ;—பெண்ணே !
கட்டு மனையிலுங் கோயில் நன்றென்பதைக்
காண வொளிர் சுடராம் ;—பெண்ணே !

---

12. புயற்காற்று

நள வரு கார்த்திகை மீ 8 புதன்கிழமை இரவு

ஒரு கணவனும் மனைவியும்

மனைவி :—காற்றடிக்குது, கடல் குமுறுது,
கண்ணை விழிப்பாய், நாயகனே !
தூற்றல் கதவு சாளர மெல்லாந்
தொளைத்தடிக்குது, பள்ளியிலே.

கணவன் :—வானஞ் சினந்தது ; வைய நடுங்குது ;
வாழி பராசக்தி காத்திடவே !
தீனக் குழந்தைகள் துன்பப்படாதிங்கு,
தேவி, அருள் செய்ய வேண்டுகின்றோம்.

மனைவி :—நேற்றிருந்தோமந்த வீட்டினிலே, இந்த
நேரமிருந்தா லென்படுவோம் ?
காற்றென வந்தது கூற்றமிங்கே, நம்மைக்
காத்தது தெய்வ வலிமையன்றோ ?

---

13. பிழைத்த தென்னந் தோப்பு

1. வயலிடை யினிலே—செழுநீர்
மடுக் கரை யினிலே.
அய லெவரு மில்லை,—தனியே
ஆறுதல் கொள்ள வந்தேன்.

2. காற்றடித் ததிலே,—மரங்கள்
கணக்கிடத் தகுமோ?—
நாற்றினைப்போலே சிதறி
நாடெங்கும் வீழ்ந்தனவே.

3. சிறிய திட்டையிலே—உளதோர்
தென்னஞ் சிறுதோப்பு—
வறியவ னுடைமை—அதனை
வாயு பொடிக்க வில்லை.

4. வீழ்ந்தன சிலவாம்—மரங்கள்
மீந்தன பலவாம்;
வாழ்ந்திருக்க வென்றே—அதனை
வாயு பொறுத்து விட்டான்.

5. தனிமை கண்டதுண்டு;—அதிலே
ஸார மிருக்கு தம்மா!
பனிதொலைக்கும் வெயில்,—அது தேம்
பாகு மதுர மன்றோ;

6. இரவி நின்றது காண்—விண்ணிலே
இன்ப வொளித் திரளாய்;

பரவியெங்கணுமே—கதிர்கள்
பாடிக் களித்தனவே.

7. நின்ற மரத்திடையே—சிறிதோர்
நிழலினி லிருந்தேன்;
என்றுங் கவிதையிலே—நிலையாம்
இன்ப மறிந்து கொண்டேன்.

8. வாழ்க பராசக்தி!—நினையே
வாழ்த்திடுவோர் வாழ்வார்;
வாழ்க பராசக்தி!—இதையென்
வாக்கு மறவாதே!

---

14. மறவன் பாட்டு

1. மண்வெட்டிக் கூலிதின லாச்சே!—எங்கள்
வாள்வலியும் வேல்வலியும் போச்சே!
விண்முட்டிச் சென்ற புகழ் போச்சே!—இந்த
மேதினியில் கெட்ட பெய ராச்சே!

2. நாணிலகு வில்லினொடு தூணி—நல்ல
நாதமிகு சங்கொலியும் பேணி,
பூணிலகு திண்கதையும் கொண்டு, நாங்கள்
போர் செய்த காலமெல்லாம் பண்டு.

3. கன்னங் கரிய விருள் நேரம்—அதிற்
காற்றும் பெரு மழையும் சேரும்;
சின்னக் கரிய துணி யாலே—எங்கள்
தேகமெல்லாம் மூடி நரிபோலே,

4. ஏழை யெளியவர்கள் வீட்டில்—இந்த
ஈன வயிறு படும் பாட்டில்
கோழை யெலிக ளென்னவே—பொருள்
கொண்டு வந்து ....

5. முன்னாளில் ஐயரெல்லாம் வேதம்—ஓதுவார் ;
மூன்று மழை பெய்யுமடா மாதம் ;
இன்னாளி லேபொய்மைப் பார்ப்பார்—இவர்
ஏது செய்துங் காசுபெறப் பார்ப்பார்.

6. பேராசைக் காரனடா பார்ப்பான்—ஆனால்
பெரியதுரை என்னிலுடல் வேர்ப்பான்,
யாரானாலுங் கொடுமை.... ....
....

7. பிள்ளைக்குப் பூணூலா மென்பான்—நம்மைப்
பிச்சுப் பணங்கொ டெனத் தின்பான்
கொள்ளைக் கேசென் ....
... .

8. சொல்லக் கொதிக்கு தடா நெஞ்சம்—வெறுஞ்
சோற்றுக்கோ வந்ததிந்தப் பஞ்சம் ?
....
....

9. நாயும் பிழைக்கு மிந்தப்—பிழைப்பு ;
நாளெல்லாம் மற்றிதிலே உழைப்பு ;
பாயும் கடிநாய்ப் போலீசுக்—காரப்
பார்ப்பானுக் குண்டிதிலே பீசு.

10. சோரந்தொழிலாக் கொள்வோமோ ?-முந்தைச்
சூரர் பெயரை அழிப்போமோ ?
வீர மறவர் நாமன்றோ ?—இந்த
வீண் வாழ்க்கை வாழ்வதினி நன்றோ ?

---

15. அக்கினிக் குஞ்சு

அக்கினிக் குஞ்சொன்று கண்டேன்,—அதை
அங்கொரு காட்டிலோர் பொந்திடை [வைத்தேன் ;
வெந்து தணிந்தது காடு ;—தழல்
வீரத்திற் குஞ்சென்று மூப்பென்று முண்டோ ?
தத்தரிகிட தத்தரிகிட தித்தோம்.

---

16. மழை

1. திக்குக்க ளெட்டுஞ் சிதறி—தக்கத்
தீம்தரிகிட தீம்தரிகிட தீம்தரிகிட தீம்தரிகிட
பக்க மலைகளுடைந்து—வெள்ளம்
பாயுது பாயுது பாயுது—தாம்தரிகிட
தக்கத் ததிங்கிட தித்தோம்—அண்டம்
சாயுது சாயுது சாயுது—பேய்கொண்டு
தக்கை யடிக்குது காற்று—தக்கத்
தாம்தரிகிட தாம்தரிகிட தாம்தரிகிட தாம்தரிகிட.

2. வெட்டி யடிக்குது மின்னல்,—கடல்
வீரத்திரை கொண்டு விண்ணையிடிக்குது ;

கொட்டி யிடிக்குது மேகம் ;—கூ
கூவென்று விண்ணைக்குடையுது காற்று ;
சட்டச்சட சட்டச்சட டட்டா—என்று
தாளங்கள் கொட்டிக் கனைக்குது வானம் ;
எட்டுத்திசையு மிடிய—மழை
எங்ஙனம் வந்ததடா, தம்பி வீரா !

3. அண்டங் குலுங்குது, தம்பி !—தலை
ஆயிரந் தூக்கிய சேடனும் பேய்போல்
மிண்டிக் குதித் திடுகின்றான் ;—திசை
வெற்புக் குதிக்குது ; வானத்துத் தேவர்
செண்டு புடைத்திடு கின்றார் ;—என்ன
தெய்விகக் காட்சியைக் கண் முன்பு
கண்டோம் !
கண்டோம், கண்டோம், கண்டோம்—இந்தக்
காலத்தின் கூத்தினைக் கண் முன்பு
கண்டோம் !

---

17. நிலாவும் வான்மீனும் காற்றும்

மனத்தை வாழ்த்துதல்

1. நிலாவையும் வானத்து மீனையும் காற்றையும்
நேர்ப்பட வைத்தாங்கே
குலாவு மமுதக் குழம்பைக் குடித்தொரு
கோல வெறி படைத்தோம் ;

உலாவு மனச்சிறு புள்ளினை யெங்கணும்
ஓட்டி மகிழ்ந்திடுவோம்;
பலாவின் கனிச்சுளை வண்டியி லோர் வண்டு
பாடுவதும் வியப்போ?

2. தாரகை யென்ற மணித்திரள் யாவையும்
சார்ந்திடப் போ மனமே,
ஈரச்சுவையதி லூறிவருமதில்
இன்புறுவாய் மனமே!
சீரவிருஞ்சுடர் மீனெடு வானத்துத்
திங்களையுஞ் சமைத்தே
ஓரழகாக விழுங்கிடு முள்ளத்தை
யொப்பதோர் செல்வமுண்டோ?

3. பன்றியைப் போலிங்கு மண்ணிடைச் சேற்றிற்
படுத்துப் புரளாதே
வென்றியை நாடியிவ் வானத்தி லோட
விரும்பி விரைந்திடுமே;
முன்றிலி லோடுமோர் வண்டியைப் போலன்று
மூன்றுலகுஞ் சூழ்ந்தே
நன்று திரியும் விமானத்தைப் போலொரு
நல்ல மனம் படைத்தோம்.

4. தென்னையின் கீற்றுச் சலசல வென்றிடச்
செய்து வருங் காற்றே!
உன்னைக் குதிரை கொண் டேறித் திரியுமோ
ருள்ளம் படைத்துவிட்டோம்.
சின்னப்பறவையின் மெல்லொலி கொண்டிங்கு
சேர்ந்திடு நற் காற்றே!

மின்னல் விளக்கிற்கு வானகங் கொட்டுமிவ்
வெட்டொலி யேன் கொணர்ந்தாய் ?

5. மண்ணுலகத்து நல்லோசைகள் காற்றெனும்
வானவன் கொண்டுவந் தான் ;
பண்ணி லிசைத்தவ் வொலிக ளனைத்தையும்
பாடி மகிழ்ந்திடுவோம்.
நண்ணிவரு மணியோசையும், பின்னங்கு
நாய்கள் குலைப்பதுவும்,
எண்ணுமுன்னே 'யன்னக்காவடிப் பிச்சை'-
[யென்
றேங்கிடுவான் குரலும்,

6. வீதிக் கதவை யடைப்பதுங் கீழ்த்திசை
விம்மிடுஞ் சங்கொலியும்,
வாதுகள் பேசிடு மாந்தர் குரலு
மதலை யழுங் குரலும்—
ஏதெது கொண்டு வருகுது காற்றிவை
யெண்ணி லகப்படுமோ ?
சீதக் கதிர்மதி மேற்சென்று பாய்ந்தங்கு
தேனுண் ணுவாய், மனமே !

---

18. சாதாரண வருஷத்துத் தூமகேது

திணையின்மீது பனை நின்றாங்கு
மணிச்சிறு மீன்மிசை வளர்வா லொளிதரக்
கீழ்த்திசை வெள்ளியைக் கேண்மை கொண்டிலகுந்
தூமகேதுச் சுடரே, வாராய். (1)

எண்ணில் பல் கோடி யோசனை யெல்லை
எண்ணிலா மென்மை யியன்றதோர் வாயுவாற்
புனைந்த நின்னொடு வால் போவதென்கின்றார். (2)

மண்ணகத்தினையும் வால் கொடு தீண்டி
ஏழையர்க் கேது மிடர் செயாதே நீ
போதி யென்கின்றார் ; புதுமைகளாயிரம்
நினைக் குறித் தறிஞர் நிகழ்த்து கின்றனரால். (3)

பாரத நாட்டிற் பரவிய எம் மனோர்
நூற்கணை மறந்து பன் னூறாண்டாயின ;
உனதியல் அன்னிய ருரைத்திடக் கேட்டே
தெரிந்தனம் ; எம் முளே தெளிந்தவரீங்கிலை. (4)

வாராய், சுடரே! வார்த்தை சில கேட்பேன் :
தீயர்க்கெல்லாந் தீமைகள் விளைத்துத்
தொல் புவியதனைத் துயர்க் கடலாழ்த்தி நீ
போவை யென்கின்றார் ; பொய்யோ, மெய்யோ ? (5)

ஆதித்தலைவி யாணையின்படி நீ
சலித்திடுந் தன்மையால், தண்ட நீ செய்வது
புவியினைப் புனிதமாப் புனைதற்கேயென
விளம்புகின்றனர் ; அது மெய்யோ, பொய்யோ ? (6)

ஆண்டோரெழு பத் தைந்தினி லொருமுறை
மண்ணை நீ யணுகும் வழக்கினையாயினும்,
இம்முறை வரவினால் எண்ணிலாப் புதுமைகள்
விளையுமென்கின்றார், மெய்யோ, பொய்யோ ? (7)

சித்திகள் பலவுஞ் சிறந்திடு ஞானமும்
மீட்டு மெம்மிடை நின் வரவினால் விளைவதாப்
புகலுகின்றனர் ; அது பொய்யோ, மெய்யோ ? (8)

19. மனைத் தலைவிக்கு வாழ்த்து

வாழ்க மனைவியாங் கவிதைத் தலைவி!
தினமு மிவ்வுலகில் சிதறியே நிகழும்
பலபல பொருளிலாப் பாழ்படு செய்தியை
வாழ்க்கைப் பாலையில் வளர் பல முட்கள்போல்
பேதை யுலகைப் பேதைமைப் படுத்தும்
வெறுங் கதைத்திரளை, வெள்ளறி வுடைய
மாயா சக்தியின் மகளே, மனைக்கண்
வாழ்வினை வகுப்பாய், வருடம் பலவினும்
ஓர்நாட் போலமற் றோர்நாள் தோன்றாது
பலவித வண்ணம் வீட்டிடைப் பரவ
நடத்திடுஞ் சக்தி நிலையமே, நன்மனைத்
தலைவி, ஆங்கத் தனிப்பதர்ச் செய்திகள்
அனைத்தையும் பயனிறை யனுபவ மாக்கி,
உயிரிலாச் செய்திகட் குயிர்மிகக் கொடுத்து,
ஒளியிலாச் செய்திகட் கொளியருள் புரிந்து,
வான சாத்திரம் மகமது வீழ்ச்சி
சின்னப் பையல் சேவகத் திறமை
எனவரு நிகழ்ச்சி யாவே யாயினும்
அனைத்தையு மாங்கே யழகுறச் செய்து,
இலௌகிக வாழ்க்கையிற் பொருளினை யிணைக்கும்
பேதை மாசக்தியின் பெண்ணே, வாழ்க.
காளியின் குமாரி, அறங்காத் திடுக!
வாழ்க! மனையகத் தலைவி வாழ்க!

20. தாயுமானவர் வாழ்த்து

என்றும் இருக்க உளங்கொண்டாய்
இன்பத் தமிழுக் கிலக்கியமாய்
இன்றும் இருத்தல் செய்கின்றாய்
இறவாய் தமிழோ டிருப்பாய் நீ
ஒன்று பொருளஃ தின்பமென
உணர்ந்தாய் தாயு மானவனே
நின்ற பரத்து மாத்திரமோ
நில்லா இகத்தும் நிற்பாய் நீ.

---

21. மகாமகோபாத்தியாய வாழ்த்து

[ஸ்ரீ. வே. சாமிநாதையரவர்கள் மகாமகோபாத்தியாயப் பட்டம் பெற்றபோது சி. சுப்பிரமணிய பாரதியார் பாடிப் படித்த செய்யுட்கள்]

(அறுசீர்க் கழிநெடிலடி யாசிரிய விருத்தம்)

1

செம்பரிதி யொளிபெற்றான் பைந்நறவு
சுவைபெற்றுத் திகழ்ந்த தாங்கண்
உம்பரெலாம் இறவாமை பெற்றனரென்
றெவரேகொல் உவத்தல் செய்வார் ?
கும்பமுனி யெனத் தோன்றும் சாமிநா
தப்புலவன் குறைவில் கீர்த்தி
பம்பலுறப் பெற்றனனேல், இதற்கென்கொல்
பேருவகை படைக்கின் றீரே !

2

அன்னியர்கள் தமிழ்ச்செவ்வி யறியாதார்
இன்றெம்மை ஆள்வோ ரேனும்
பன்னியசீர் மகாமகோ பாத்தியா
யப்பதவி பரிவின் ஈந்து
பொன்னிலவு குடந்தைநகர்ச் சாமிநா
தன்றனக்குப் புகழ்செய் வாரேல்,
முன்னிவனப் பாண்டியர்நாள் இருந்திருப்பின்
இவன் பெருமை மொழிய லாமோ ?

3

'நிதியறியோம்' இவ்வுலகத் தொருகோடி
இன்பவகை நித்தந் துய்க்கும்
'கதியறியோம்' என்றுமனம் வருந்தற்க ;
குடந்தைநகர்க் கலைஞர் கோவே !
பொதியமலைப் பிறந்தமொழி வாழ்வறியும்
காலமெலாம் புலவோர் வாயில்
துதியறிவாய், அவர்நெஞ்சின் வாழ்த்தறிவாய்,
இறப்பின்றித் துலங்கு வாயே.

22. ஓவியர்மணி
ஸ்ரீ ரவிவர்மா

1. சந்திர னொளியை யீசன்
   சமைத்தது பருக வென்றே
   வந்திடு சாதகப்புள்
   வகுத்தனன் ; அமுதுண்டாக்கிப்
   பந்தியிற் பருக வென்றே
   படைத்தன னமரர் தம்மை ;
   இந்திரன் மாண்புக் கென்ன
   இயற்றினன் வெளிய யானை.

2. மலரினில் நீல வானில்
   மாதரார் முகத்தில் எல்லாம்
   இலகிய அழகை யீசன்
   இயற்றினன், சீர்த்தி யிந்த
   உலகினி லெங்கும் வீசி
   யோங்கிய இரவி வர்மன்
   அலகிலா அறிவுக் கண்ணு
   லனைத்தையு நுகரு மாறே.

3. மன்னர் மாளிகையி லேழை
   மக்களின் குடிலி லெல்லாம்
   உன்னருந் தேசுவீசி
   உளத்தினைக் களிக்கச் செய்வான்
   நன்னரோ வியங்கள் தீட்டி
   நல்கிய பெருமான் இந்நாட்

பொன்னணி யுலகு சென்றான்
புவிப்புகழ் போதுமென்பான்.

4. அரம்பை யூர்வசி போ லுள்ள
அமர மெல்லியலார் செவ்வி
திரம்பட வகுத்த வெம்மான் !
செய்தொழி லொப்பு நோக்க
விரும்பியே கொல்லா மின்று
விண்ணுல கடைந்து விட்டாய் ?
அரம்பையர் நின்கைச் செய்கைக்
கழிதலங் கறிவை திண்ணம்.

5. காலவான் போக்கி லென்றுங்
கழிகிலாப் பெருமை கொண்ட
கோலவான் றெழில்கள் செய்து
குலவிய பெரியோர் தாமும்
சீலவாழ் வகற்றி யோர்நாட்
செத்திட லுறுதி யாயின்
ஞால வாழ்வினது மாயம்
நவின்றிடற் கரிய தன்றோ ?

23. ஸ்ரீ சுப்பராம தீக்ஷிதர் காலஞ்சென்றதைப் பற்றிய இரங்கற் பாக்கள்

நவம்பர், 25, 1906

ஸ்ரீ சுப்பராம தீக்ஷிதர் தென்னிந்தியாவின் பிரபல சங்கீத வித்வான் ஸ்ரீ முத்துசாமி தீக்ஷிதரவர்களின் புதல்வனும் எட்டயபுரம் சமஸ்தானம் பாகவதரும் ஆவார்.

அகவல்

கவிதையு மருஞ்சுவைக் கான நூலும்
புவியினர் வியக்கு மோவியப் பொற்பும்
மற்றுள பெருந் தொழில் வகைகளிற் பலவும்
வெற்றி கொண்டிலங்கிய மேன்மையார் பரத
நாட்டினி லிந்நாள் அந்நியர் நலிப்ப
ஈட்டிய செல்வ மிறந்தமை யானும்
ஆண்டகையொடு புக ழழிந்தமை யானும்
மாண்டன பழம்பெரு மாட்சியார் தொழிலெலாம்;
தேவர்கள் வாழ்ந்த சீர் வளர் பூமியில்
மேவிய குரக்கர் விளங்குதல் போல
நேரிலாப் பெரியோர் நிலவிய நாட்டிற்
சீரிலாப் புல்லர் செறிந்து நிற்கின்றார்:
இவரிடை,
சுரத்திடை யின்னீர்ச் சுனையது போன்றும்
அரக்கர்தங் குலத்திடை வீடண னகவும்

சேற்றிடைத் தாமரைச் செம்மலர் போன்றும்
போற்றுதற் குரிய புனித வான்குலத்தில்
நாரத முனிவ னமர்மிசை யருளாற்
பாரத நாட்டிற் பழமாண் புறுகென
மீட்டு மோர் முறையிவன் மேவின னென்ன
நாட்டு நற்சீர்த்தி நலனுயர் பெருமான்
தோமறு சுப்ப ராமனற் பெயரோன்
நாமகள் புளகுற நம்மிடை வாழ்ந்தான்.
இன்னுன் றூனு மெமை யகன்றேகினன்;
என்னே நம்மவ ரியற்றிய பாவம்!
இனி யிவ னனையரை யெந்நாட் காண்போம்?
கனி யறு மரமெனக் கடைநிலை யுற்றோம்.
அந்தோ மறலி நம் மமுதினைக் கவர்ந்தான்!
நொந்தோ பயனிலை; நுவல யா துளதே?

விருத்தம்

1. கன்னனொடு கொடை போயிற்றுயர் கம்ப
நாடனுடன் கவிதை போயிற்
றுன்னரிய புகழ்ப் பார்த்தனொடு வீர மகன்ற
தெனவுரைப்ப ரான்றோர்;
என்னக நின்றகலாதோன் அருட் சுப்ப ராம
னெனு மிணையிலா விற்
பன்ன னொடு சுவை மிகுந்த பண்வளனு மகன்ற
தெனப் பகரலாமே.

2. கலை விளக்கே, யிளசை*யெனுஞ் சிற்றூரிற்
பெருஞ் சோதிகதிக்கத் தோன்று

* இளசை—எட்டயபுரம்.

மலை விளக்கே, யெம்மனையர் மனவிருளை
மாற்றுதற்கு வந்த ஞான
நிலை விளக்கே, நினைப்பிரிந்த இசைத் தேவி
நெய்யகல நின்ற தட்டி
னுலை விளக்கே யெனத் தளரு மந்தோ!
நீ யகன்ற துய ருரைக்கற் பாற்றோ?

3. மன்னரையும் பொய்ஞ் ஞான மதக்குரவர்
தங்களையும் வணங்கலாதேன்
தன்னனைய புகழுடையாய், நினைக்கண்ட
பொழுது தலைதாழ்ந்து வந்தேன்;
உன்னருமைச் சொற்களையே தெய்விகமா
மெனக் கருதி வந்தேன்; அந்தோ,
இன்ன மொருக் காவிளசைக் கேகிடி னிவ்
வெளியன் மன மென்படாதோ?

---

24. சீட்டுக்கவிகளும் ஓலைத் தூக்கும்

1

ஸ்ரீ எட்டயபுரம் ராஜ ராஜேந்த்ர மகாராஜ வெங்கடேசு ரெட்டப்ப பூபதி அவர்கள் சமுகத்துக்கு

கவிராஜ ஸ்ரீ சி. சுப்பிரமணிய பாரதி எழுதும்
சீட்டுக்கவிகள்

1. பாரி வாழ்ந் திருந்த சீர்த்திப் பழந்தமிழ் நாட்
[டின் கண்ணே
ஆரிய, நீயிந்நாளி லரசுவீற் றிருக்கின் றாயால்,

காரியங் கருதி நின்னைக் கவிஞர்தாங் காண
[வேண்டின்
நேரி லப்போதே யெய்தி வழிபட நினைகிலாயோ?

2. விண்ணள வுயர்ந்த கீர்த்தி வெங்கடே சுரெட்ட
மன்ன!
பண்ணள வுயர்ந்த தென்பண், பாவள வுயர்ந்த
[தென்பா.
எண்ணள வுயர்ந்த வெண்ணி லிரும்புகழ்க் கவி
[ஞர் வந்தால்
அண்ணலே பரிசு கோடி யளித்திட விரைகி
[லாயோ?

3. கல்வியே தொழிலாக் கொண்டாய், கவிதையே
[தெய்வமாக
அல்லுநன் பகலும் போற்றி யதைவழி பட்டு
[நின்றாய்!
சொல்லிலே நிகரி லாத புலவர்நின் சூழ லுற்றால்
எல்லினைக் காணப் பாயும் இடபம்போல் முற்ப
[டாயோ?

எட்டயபுரம்
2, மே. 1919

சுப்பிரமணிய பாரதி

2

ஸ்ரீ எட்டயபுரம் மகாராஜ ராஜேந்த்ர ஸ்ரீ வெங்கடேசு ரெட்டப்ப பூபதி அவர்கள் சமூகத்துக்கு

கவிராஜ ஸ்ரீ சி. சுப்பிரமணிய பாரதி எழுதும்

ஓலைத்தூக்கு

1. ராஜமகா ராஜேந்த்ர ராஜகுல
சேகரன் ஸ்ரீ ராஜ ராஜன்
தேசமெலாம் புகழ்விளங்கு மிளசை
வெங்கடேசு ரெட்ட சிங்கன் காண்க,
வாசமிகு துழாய்த் தாரன் கண்ணனடி
மறவாத மனத்தான், சக்தி
தாசனெனப் புகழ்வளரும் சுப்ரமண்ய
பாரதிதான் சமைத்த தூக்கு*.

2. மன்னவனே! தமிழ் நாட்டில் தமிழறிந்த
மன்னரிலை யென்று மாந்தர்
இன்னலுறப் புகன்றவசை நீ மகுடம்
புனைந்தபொழு திருந்த தன்றே!
சொன்னலமும் பொருணலமுஞ் சுவை கண்டு,
சுவை கண்டு, துய்த்துத் துய்த்துக்
கன்னலிலே சுவையறியுங் குழந்தைகள் போல்
தமிழ்ச் சுவைநீ களித்தா யன்றே!

---

* 'பாட்டு' என்ற பாடமு முண்டு.

3. புவியனைத்தும் போற்றிடவான் புகழ்படைத்துத்
தமிழ் மொழியைப் புகழி லேற்றுங்
கவியரசர் தமிழ் நாட்டுக் கில்லையெனும்
வசையென்னாற் கழிந்த தன்றே!
"சுவை புதிது, பொருள் புதிது, வளம் புதிது,
சொற்புதிது, சோதிமிக்க
நவகவிதை, யெந்நாளு மழியாத
மகா கவிதை" யென்று நன்கு

4. பிரான் ஸென்னுஞ் சிறந்த புகழ் நாட்டிலுயர்
புலவோரும் பிறகு மாங்கே
விராவு புகழாங்கிலத் தீங் கவியரசர்
தாமு மிக வியந்து கூறிப்
பாரவி யென்றன் தமிழ்க் கவியை மொழி
பெயர்த்துப் போற்றுகின்றார்; பாரோ
[ரேத்துந்
தராதிபனே, யிளசை வெங்க டேசுரெட்டா!
நின்பா லத் தமிழ் கொணர்ந்தேன்.

5. வியப்பு மிகும் புத்திசையில் வியத்தகுமென்
கவிதையினை, வேந்தனே, நின்
நயப்படுசந் நிதிதனிலே நான்பாட
நீ கேட்டு நன்கு போற்றி,
ஜயப் பறைகள் சாற்றுவித்துச் சாலுவைகள்,
பொற்பைகள், ஜதி, பல்லக்கு,

வயப்பரிவா ரங்கள் முதற் பரிசளித்துப்
பல்லூழி வாழ்க நீயே!

எட்டயபுரம்
2, மே. 1919 } சுப்பிரமணிய பாரதி

[குறிப்பு :—ஸ்ரீ பாரதியார் புதுவையிலிருந்து வெளியேறிய பிறகு, எட்டயபுரத்தில் சிறிது காலம் வசித்து வந்தார். ஜீவனத்திற்கு மிகவும் கஷ்டப்பட்டுக்கொண்டிருந்த காலம். இருந்தாலும் ஜமீந்தாரை நேரில் கண்டு, அவரது ஆதாரவைப் பெறுவதற்கு விரும்பவில்லை. ஏனெனில், ஏற்கனவே இந்த சமஸ்தானச் சேவகத்தை உதறிவிட்டு வெளியேறியவர். மேலும், துரைத்தனத்தாரால் பாரதிக்கு ஏற்பட்டிருந்த தடைகளெல்லாம் அப்பொழுது நீக்கப்பட்டிருந்த போதிலும், பாரதியாருக்கு உதவி செய்தால் தனக்கு ஏதேனும் பாதகமேற்படுமோவென்று ஜமீந்தார் பயங்கொண்டிருந்தார். ஆதலின், பாரதியார் தனக்கு இச் சமயம் சரியான ஆதரவும் மரியாதையும் கிடைக்காது என்று கருதி, வறுமையின் கொடுமையைப் பொறுத்துக் கொண்டிருந்தாரே யொழிய, ஜமீந்தாரின் உதவியை நாடவில்லை. ஆனல், இவர் படும் கஷ்டத்தைச் சகிக்காமல் இவரது நண்பர்களும் பந்துக்களும் இவரை மிகவும் நிர்பந்திக்கவே, ஜமீந்தாருக்கு இவ் விரண்டு சீட்டுக் கவிகளையும் எழுதி யனுப்பினர்.

பன்னிரண்டு ரூபாய்க்குச் சேவகஞ் செய்து வந்த பழைய "சுப்பையா" வாகத் தன்னைக் கருதாமல் கவியாசனை புவியரசன் தக்கபடி ஆதரிக்க வேண்டுமென்பதை இந்தப் பாக்கள் நன்கு விளக்குகின்றன.]

ஓம்

25. சத்ரபதி சிவாஜி

தன் சைனியத்திற்குக் கூறியது

ஜய ஜய பவானி! ஜய ஜய பாரதம்!
ஜய ஜய மாதா! ஜய ஜய துர்க்கா!
வந்தே மாதரம்! வந்தே மாதரம்!
சேனைத் தலைவர்காள்! சிறந்த மந்திரிகாள்!
யானைத் தலை வரும் அருந்திறல் வீரர்காள்!
அதிரத மன்னர்காள்! துரகத் ததிபர்காள்!
எதிரிகள் துணுக்குற இடித்திடு பதாதிகாள்!
வேலெறி படைகாள்! சூலெறி மறவர்காள்!
காலனுருக் கொளும் கணை துரந்திடுவீர்.
மற்று மாயிர விதம் பற்றலர் தம்மைச்
செற்றிடுந் திறனுடைத் தீர ரத்தினங்கள்காள்!
யாவிரும் வாழிய! யாவிரும் வாழிய!
தேவிநுந் தமக்கெலாம் திருவருள் புரிக!
மாற்றலர் தம்புலை நாற்றமே யறியா
ஆற்றல்கொண் டிருந்ததிவ் வரும் புகழ் நாடு!
வேதநூல் பழிக்கும் வெளித்திசை மிலேச்சர்
பாதமும் பொறுப்பளோ பாரத தேவி?
வீரரு மவரிசை விரித்திடு புலவரும்
பாரெலாம் பெரும்புகழ் பரப்பிய நாடு!
தர்மமே யுருவமாத் தழைத்த பேர ரசரும்
நிர்மல முனிவரும் நிறைந்த நன் னாடு!
வீரரைப் பெறாத மேன்மைதீர் மங்கையை
ஊரவர் மலடியென் றுரைத்திடு நாடு!

பாரதப்பூமி பழம்பெரும் பூமி ;
நீ ரதன் புதல்வர் ; இந் நினைவகற் றுதீர் !
பாரத நாடு பார்க்கெலாம் திலகம்
நீரதன் புதல்வர் ; இந் நினைவகற் றுதீர் !
வானக முட்டு மிமயமால் வரையும்
ஏனைய திசைக ளிலிருந் திரைக் கடலும்
காத்திடு நாடு ! கங்கையுஞ் சிந்துவும்
தூத் திரை யமுனையுஞ் சுனைகளும் புனல்களும்
இன்னரும் பொழில்களும் இணையிலா வளங்களும்
உன்னத மலைகளும் ஒளிர்தரு நாடு !
பைந்நிறப் பழனம் பசியிலா தளிக்க
மைந்நிற முகில்கள் வழங்கு பொன் னாடு !
தேவர்கள் வாழ்விடம், திறலுயர் முனிவர்
ஆவலோ டடையு மரும் புகழ்நாடு !
ஊனமொன் றறியா ஞானமெய்ப் பூமி !
வானவர் விழையு மாட்சியார் தேயம் !
பாரத நாட்டிசை பகர யான் வல்லனோ ?
நீரதன் புதல்வர் ; இந் நினைவகற் றுதீர் !
தாய்த்திரு நாட்டைத் தறுகண் மிலேச்சர்,
பேய்த்தகை கொண்டோர், பெருமையும் வன்மை
ஞானமு மறியா நவைபுரி பகைவர், [யும்
வானக மடக்க வந்திடு மரக்கர் போல்
இந்நாட் படைகொணர்ந் தின்னல்செய் கின்றூர் !
ஆலய மழித்தலு மருமறை யொழித்தலும்
மாதர்கற் பழித்தலும் மறையவர் வேள்விக்
கேதமே சூழ்வது மியற்றிநிற் கின்றூர் !

சாத்திரத் தொகுதியைத் தாழ்த்து வைக்கின்றார்!
கோத்திர மங்கையர் குலங்கெடுக் கின்றார்!
எண்ணில துணைவர்காள்! எமக்கிவர் செயுந்துயர்:
கண்ணிய மறுத்தனர்; ஆண்மையுங் கடிந்தனர்;
பொருளினைச் சிதைத்தனர்; மருளினை விதைத்த
[னர்;
திண்மையை யழித்துப் பெண்மையிங் களித்த
[னர்;
பாரதப் பெரும் பெயர் பழிப்பெய ராக்கினர்;
சூரர்தம் மக்களைத் தொழும்பராய்ப் புரிந்தனர்;
வீரிய மழிந்து மேன்மையு மொழிந்து நம்
ஆரியர் புலையருக் கடிமைக ளாயினர்.
மற்றிதைப் பொறுத்து வாழ்வதோ வாழ்க்கை?
வெற்றிகொள் புலையர்தாள் வீழ்ந்துகொல் வாழ்
[வீர்?
மொக்குள் தான் தோன்றி முடிவது போல
மக்களாய்ப் பிறந்தோர் மடிவது திண்ணம்!
தாய்த்திரு நாட்டைத் தகர்த்திடு மிலேச்சரை
மாய்த்திட விரும்பார் வாழ்வுமோர் வாழ்வு
[கொல்?
மானமொன் றிலாது மாற்றலர் தொழும்பராய்
ஈனமுற் றிருக்க எவன்கொலோ விரும்புவன்?
தாய்பிறன் கைபடச் சகிப்பவனாகி
நாயென வாழ்வோன் நமரிலிங் குளனோ?
பிச்சைவாழ் வுகந்து பிறருடை யாட்சியில்
அச்ச முற் றிருப்போன் ஆரிய னல்லன்;

புன்புலால் யாக்கையைப் போற்றியே தாய்நாட்
டன்பிலா திருப்போன் ஆரிய னல்லன்.
மாட்சிதீர் மிலேச்சர் மனப்படி யாளும்
ஆரியத் தன்மை யற்றிடுஞ் சிறியர்
யாரிவ ணுளரவர் யாண்டேனு மொழிக!
படைமுகத் திறந்து பதம்பெற விரும்பாக்
கடைபடு மாக்களென் கண்முனில் லாதீர்!
சோதரர் தம்மைத் துரோகிக ளழிப்ப
மாதரார் நலத்தின் மகிழ்பவன் மகிழ்க!
நாடெலாம் பிறர்வசம் நண்ணுதல் நினையான்
வீடுசென் றொளிக்க விரும்புவோன் விரும்புக!
பாசமே பெரிதெனப் பார்ப்பவன் செல்க!
நாட்டுளார் பசியினால் நலிந்திடத் தன் வயி
றூட்டுதல் பெரிதென உன்னுவோன் செல்க!
ஆணுருக் கொண்ட பெண்களு மலிகளும்
வீணிவிங் கிருந்தெனை வெறுத்திடல் விரும்பேன்.
ஆரிய ரிருமின்! ஆண்களிங் கிருமின்!
வீரிய மிகுந்த மேன்மையோ ரிருமின்!
மானமே பெரிதென மதிப்பவ ரிருமின்!
ஈனமே பொறுத வியல்பின ரிருமின்!
தாய்நாட் டன்புறு தனையரிங் கிருமின்!
மாய் நாட் பெருமையின் மாய்பவ ரிருமின்!
புலையர்தம் தொழும்பைப் பொறுக்கிலா ரிருமின்!
கலையறு மிலேச்சரைக் கடிபவ ரிருமின்!
ஊரவர் துயரில்நெஞ் சுருகுவீ ரிருமின்!
சோர நெஞ்சிலாத் தூயவ ரிருமின்!

தேவி தாள்பணியுந் தீரரிங் கிருமின் !
பாவியர் குருதியைப் பருகுவா ரிருமின் !
உடலினைப் போற்று வுத்தம ரிருமின் !
கடல் மடுப்பினுமனங் கலங்கல றுதவுமின் !
வம்மினோ துணைவீர் ? மருட்சி கொள்ளாதீர் !
நம்மினோ ராற்றலை நாழிகைப் பொழுதெனும்
புல்லிய மாற்றலர் பொறுக்கவல் லார்கொல் ?
மெல்லிய திருவடி வீறுடைத் தேவியின்
இன்னருள் நமக்கோர் இருந்துணை யாகும்.
பன்னரும் புகழுடைப் பார்த்தனும் கண்ணனும்
வீமனும் துரோணனும் வீட்டுமன் றானும்
ராமனும் வேறுள இருந்திறல் வீரரும்
நற்றுணை புரிவர் ; வானக நாடுறும் ;
வெற்றியே யன்றி வேறெதும் பெறுகிலேம்.
செற்றினி மிலேச்சரைத் தீர்த்திட வம்மின் !
வாளுடை முனையினும், வயந்திகழ் சூலினும்,
ஆளுடைக் கால்க ளடியினுந் தேர்களின்
உருளையி னிடையினும், மாற்றலர் தலைகள்
உருளையிற் கண்டுநெஞ் சுவப்புற வம்மின் !
நம் மிதம் பெருவளம் நலிந்திட விரும்பும்
(வன்மியை) வேரறத் தொலைத்தபின் னன்றோ
ஆணைனப் பெறுவோம் ! அன்றிநா மிறப்பினும்
வானுறு தேவர் மணியுல கடைவோம் !
வாழ்வமேற் பாரத வான்புகழ்த் தேவியை
தாழ்வினின் றுயர்த்திய தடம்புகழ் பெறுவோம் !
போரெனி லிதுபோற் புண்ணியத் திருப்போர்
பாரினி லொன்று பார்த்திடற் கெளிதோ ?

ஆட்டினைக் கொன்று வேள்விக ளியற்றி
வீட்டினைப் பெறுவதை விரும்புவார் சிலரே ;
நெஞ்சக் குருதியை நிலத்திடை வடித்து
வஞ்சக மழிக்கும் மாமகம் புரிவம் யாம்.
வேள்வியி லிது போல் வேள்வி யொன்றில்லை ;
தவத்தினி லிதுபோற் றவம் பிறிதில்லை.
முன்னையோர் பார்த்தன் முனைத்திசை நின்று
தன்னெதிர் நின்ற தளத்தினை நோக்கிட
மாதுலர் சோதரர் மைத்துனர் தாதையர்
காதலின் நண்பர் கலைதரு குரவ ரென்
றின்னவ ரிருத்தல்கண் டிதயநொந் தோனுய்த்
தன்னருந் தெய்விகச் சாரதி முன்னர்
"ஐயனே! யிவர்மீ தம்பையோ தொடுப்பேன்?
வையகத் தரசும் வானக வாட்சியும்
போயினு மிவர்தமைப் போரினில் வீழ்த்தேன்.
மெய்யினில் நடுக்கம் மேவுகின் றதுவால் ;
கையினில் வில்லும் கழன்றுவீழ் கின்றது ;
வாயுலர் கின்றது ; மனம்பதைக் கின்றது ;
ஓய்வுறுங் கால்கள் ; உலைந்தது சிரமும் ;
வெற்றியை விரும்பேன் ; மேன்மையை விரும்
[பேன் ;
சுற்றமிங் கறுத்துச் சுகம்பெறல்விரும்பேன் ;
எனையிவர் கொல்லினும் இவரையான் தீண்டேன்
சினையறுத் திட்ட பின் செய்வதோ ஆட்சி?"
எனப்பல கூறியவ் விந்திரன் புதல்வன்
கனப்படை வில்லைக் களத்தினி லெறிந்து

சோர்வொடு வீழ்ந்தனன் ; சுருதியின் முடிவாய்த்
தேர்வயின் நின்றநந் தெய்விகப் பெருமான்
வில்லெறிந் திருந்த வீரனை நோக்கி,
" புல்லிய அறிவொடு புலம்புகின் றனையால்.
அறத்தினைப் பிரிந்த சுயோதனா தியரைச்
செறுத்தினி மாய்ப்பது தீமையென் கின்றாய்.
உண்மையை அறியாய் ; உறவையே கருதிப்
பெண்மைகொண் டேதோ பிதற்றிநிற் கின்றாய்.
வஞ்சகர், தீயர், மனிதரை வருத்துவோர்,
நெஞ்சகத் தருக்குடை நீசர்கள்—இன்னோர்
தம்மொடு பிறந்த சகோதர ராயினும்
வெம்மையோ டொறுத்தல் வீரர்தஞ் செயலாம்.
ஆரிய ! நீதிநீ யறிகிலை போலும் !
பூரியர் போல் மனம் புழுங்குற லாயினை.
அரும்புகழ் தேய்ப்பதும் அனாரியத் தகைத்தும்
பெரும்பதத் தடையுமாம் பெண்மையெங் கெய்
[தினை ?
பேடிமை யகற்று ! நின் பெருமையை மறந்தி
[டேல் !
ஈடிலாப் புகழினாய் ! எழுகவோ எழுக !"
என்றுமெய் ஞானநம் மிறையவர் கூறக்
குன்றெனும் வயிரக் கொற்றவான் புயத்தோன்
அறமே பெரிதென அறிந்திடு மனத்தனாய்
மறமே யுருவுடை மாற்றலர் தம்மைச்
சுற்றமும் நோக்கான் தோழமை மதியான்
பற்றலர் தமையெலாம் பார்க்கிடை யாக்கினன்.

விசயனன் றிருந்த வியன் புகழ் நாட்டில்
இசையுநற் றவத்தா லின்றுவாழ்ந் திருக்கும்
ஆரிய வீரர்காள்! அவருடை மாற்றலர்,
தேரில், இந் நாட்டினர், செறிவுடை உறவினர்;
நம்மையின் றெதிர்க்கும் நயனிலாப் புல்லோர்
செம்மைதீர் மிலேச்சர், தேசமும் பிறிதாம்,
பிறப்பினி லன்னியர், பேச்சினி லன்னியர்,
சிறப்புடை யாரியச் சீர்மையை யறியார்.

[குறிப்பு:—இது அச்சுப்பிரதி ஒன்றிலிருந்து பதிப்பிக்கப்பட்டிருக்கிறது; நூலின் போக்கைப் பார்க்குமிடத்து, இது பூர்த்தியாகவில்லை யென்றும், கடைசியில் இன்னும் சில வரிகள் இருந்திருக்கலாமோ என்றும் சந்தேகப்பட வேண்டி யிருக்கிறது.—பா. பி.]

---

26. குரு கோவிந்தஸிம்ஹ விஜயம்

ஆயிரத் தெழுநூற் றைம்பத் தாறு
விக்ரம ணாண்டு, வீரருக் கமுதாம்
ஆனந்த புரத்தி லார்ந்தினி திருந்தனன்
பாஞ்சாலத்துப் படர்தரு சிங்கக்
குலத்தினை வகுத்த குருமணி யாவான்
ஞானப் பெருங்கடல், நல்லிசைக் கவிஞன்

வானம் வீழ்ந் ததிரினும் வாள்கொடு தடுக்கும்
வீரர் நாயகன், மேதினி காத்த
குருகோவிந்த சிங்கமாங் கோமகன்
அவன்றிருக் கட்டளை யறிந்துபல திசையினும்
பாஞ்சாலத்துறு படைவலோர் நாடொறும்
நாடொறும் வந்து நண்ணுகின்றூரால்
ஆனந்த புரத்தி லாயிர மாயிரம்
வீரர்கள் குருவின் விருப்பினை தெரிவான்
கூடிவந்தெய்தினர் கொழும்பொழி லினங்களும்,
புன்னகை புனைந்த புதுமலர்த் தொகுதியும்
பைந்நிறம் விரிந்த பழனக் காட்சியும்
"நல்வர வாகுக நம்மனோர் வரவு" என்
றுசிகள் கூறி யார்ப்பன போன்ற
புண்ணிய நாளிற் புகழ்வளர் குரவன்
திருமொழி கேட்கச் செறிந்தனர் சீடர்கள்
"யாதவன் கூறும்? என்னெமக் கருளும்?
எப்பணி விதித்தெம தேழேழ் பிறவியும்
இன்புடைத் தாக்கும்?" எனப்பல கருதி
மாலோன் றிருமுனர் வந்துகண் ணுயர்த்தே
ஆக்கினை தெரிவா னுவலொடு துடிக்கும்
தேவரை யொத்தனர் திடுக்கெனப் பீடத்
தேறி நின்றது காண்! இளமையுந் திறலும்
ஆதிபத் தகைமையு மமைந்ததோ ருருவம்
விழிகளிற் றெய்வப் பெருங்கனல் வீசிட
திருமுடி சூழ்ந்தோர் தேசுகாத் திருப்ப
தூக்கிய கரத்திற் சுடருமிழ்ந் திருந்தது

கூறநா நடுங்குமோர் கொற்றக் கூர்வாள்
எண்ணிலா வீரர் இவ்வுரு நோக்கி
வானின் றிறங்கிய மாந்திரிகன் முனர்ச்
சிங்கக் கூட்டந் திகைத்திருந் தாங்கு
மோனமுற்றடங்கி முடிவணங் கினரால்
வாள்நுனி காட்டி மாட்சியார் குரவன்
திருவுள நோக்கஞ் செப்புவன். தெய்வச்
சேயித முசைவுறச் சினந்தோர் எரிமலைக்
குமுறுதல்போல் வெளிக்கொண்டன திருமொழி:
"வாளிதை மனிதர் மார்பிடைக் குளிப்ப
விரும்புகின்றேன் யான், தீர்கிலா விடாய்கொள்
தருமத் தெய்வந் தான்பல குருதிப்
பலிவிழை கின்றதால் பக்தர்காள்! நும்மிடை
நெஞ்சினைக் கிழித்து நிலமிசை யுதிரம்
வீழ்த்தித் தேவியின் விடாயினைத் தவிர்ப்ப
யார் வருகின்றீர்?" என்னலுஞ் சீடர்கள்
நடுங்கியோர் கணம்வரை நாவெழா திருந்தனர்.
கம்மென ஓர்சிறு கணங்கழி வுற்றது
ஆங்கிருந் தார்பல் லாயிர ருள்ளொரு
வீரன்முன் வந்து விளம்புவனிஃதே:—
"குருமணி, நின்னொரு கொற்றவாள் கிழிப்ப
விடாயுறுத் தரும மேம்படு தெய்வதத்
திரை யென மாய்வனேற் றருள் புரிகவே."
புன்னகை மலர்ந்தது புனிதநல் வதனம்
கோயிலு ளவனைக் குரவர்கோன் கொடுசெல
மற்றத னின்றோர் மடுவின்வந் தாலெனக்

குருதி நீர்பாயக் குழாத்தினர் கண்டனர்.
பார்மின்! சற்குரு பளீரெனக் கோயிலின்
வெளிப்போந் தாங்கு மேவினோர் முன்னம்
முதற்பலி முடித்து முகமலர்ந் தோனாய்
மின்னெனப் பாய்ந்து மீண்டு வந்துற்றனன்.
மீண்டுமவ் வுதிரவாள் விண்வழி தூக்கிப்
பின்வரு மொழிகள் பேசுவன் குரவர் கோன்:—
"மானுடர் நெஞ்சிலிவ் வாளினைப் பதிக்கச்
சித்தநான் கொண்டேன் தேவிதான் பின்னுமோர்
பலிகேட்கின்றாள் பக்தர்காள்! நும்முளே
இன்னுமிங் கொருவன் இரத்தமே தந்திக்
காளியைத் தாகங் கழித் துணிவோன்
எவனுளன்?" எனலும் இன்னுமோர் துணிவுடை
வீரன்முன் னின்று விரும்பினை யுணர்த்தினன்.
இவனையுங் கோயிலு ளினிதழைத் தேகி
இரண்டாம் பலிமுடித் தீண்டினன் குரவன்
குருதியைக் கண்டு குழாத்தினர் நடுங்கினர்.
இங்ஙன மீண்டுமே யியற்றிப்
பலியோ ரைந்து பரமனங் களித்தனன்.

* * * * * * * * *

அறத்தினைத் தமதோ ரறிவினாற் கொண்ட
மட்டிலே மானிடர் மாண்பெற லாகா.
அறமது தழைப்ப நெஞ்சகம் காட்டி
வாட்டுத் தேற்று மாய்பவர் பெரியோர்
அவரே மெய்ம்மையோர் முத்தரு மவரே

தோன்று நூறுயிரம் தொண்டர் தம்முள்ளே
அத்தகை நல்லரை யறிகுதல் வேண்டியே
தண்ணருட் கடலாந் தகவுயர் குரவன்
கொடுமைசேர் சோதனை புரிந்திடல் குறித்தனன்.
அன்பின் மிகையா லாருயிர் நல்குவோர்
ஐவரைக் கண்டபின் அவ்விய லுடையார்
எண்ணில ருளரெனத் துணிந்தின் பெய்தினன்
வெய்ய செங்குருதியின் வீழ்ந்துதா மிறந்து
சொர்க்க முற்றுரெனத் தொண்டர் கொண்
[டிருக்கும்
ஐந்து நன்மணி யெனுமைந்து முத்தரையும்
கோயிலுளிருந்து பேரவை முனர்க் கொணர்ந்
[தான்!
ஆர்த்தனர் தொண்டர்! அருவியப் பெய்தினர்!
விழிகளைத் துடைத்து மீளவு நோக்கினர்!
ஜயஜய குருமணி ஜய குருசிங்கம்
எனப்பல வாழிக ளிசைத்தனர், ஆடினர்
அப்போழ் தின்னரு ளவதரித் தனையான்,
நற்சுடர்ப் பரிதி நகைபுரிந் தாங்கு
குறுநகை புரிந்து குறையறு முத்தர்
ஐவர்கள் தம்மையு மகமுறத் தழுவி
யாசிகள் கூறி யவையினை நோக்கிக்
கடல் முழக்கென்ன முழங்குவன் :—“ காணீர்!
காளியு நமது கனக நன்னாட்டுத்
தேவியு மொன்றெனத் தேர்ந்தநல் லன்பர்காள்,
நடுக்க நீரெய்த நானம் முறையும்

பலியிடச் சென்றது, பாவனை மன்ற
என்கரத் தாற்கொலோ நும்முயி ரெடுப்பன்
ஐம்முறை தானு மன்பரை மறைத்துநும்
நெஞ்சகச் சோதனை நிகழ்த்தினன் யானே.
தாய்மணி நாட்டின் உண்மைத் தனயர்நீர்
என்பது தெளிந்தேன். என்கர வாளால்
அறுத்ததிங் கின்றைந் தாடுகள் காண்டீர்!
சோதனை வழியினுந் துணிவினைக் கண்டேன்
களித்ததென் னெஞ்சம் கழிந்தன கவலைகள்."
குரு கோவிந்தன் கொண்டதோர் தருமம்
'சீடர்தம் மார்க்கம்' எனப்புகழ் சிறந்தது
இன்றுமம் மார்க்கத் திருப்பவர் தம்பெயர்
'காலசா' என்ப 'காலசா' எனுமொழி
முத்தர்தம் சங்க முறையெனும் பொருளது
முத்தர்தஞ் சபைக்கு மூலர்களாகமற்
றைவரன் னோர்தமை யருளின னரியன்.
சமைந்தது 'காலசா' எனும்பெயர்ச் சங்கம்
பாரத மென்ற பழம்பெரு நாட்டினர்
ஆவிதேய்ந் தழிந்திலர், ஆண்மையிற் குறைந்திலர்
வீரமுஞ் சிரத்தையும் வீந்தில ரென்று
புவியினோ ரறியப் புரிந்தனன் முனிவன்.
அந்நாள் முகுந்த னவதரித் தாங்கோர்
தெய்விகத் தலைவன் சீருறத் தோன்றி
மண்மா சகன்ற வான்படு சொற்களால்
எழுப்பிடுங் காலை, இறந்துதான் கிடக்கிலள்,
இளமையுந் துணிவு மிசைந்துநம் மன்னை

சாதியின் மானந் தாங்கமுற் படுவனென்
றுலகினோ ரறிவிடை யுறுத்தினன் முனிவன்
ஐம்பெரும் பூதத் தகிலமே சமைத்த
முன்னவ னெப்ப முனிவனு மைந்து
சீடர்கள் மூலமாத் தேசுறு பாரதச்
சாதியை வகுத்தனன் தழைத்தது தருமம்
கொடுங்கோல் பற்றிய புன்கைக் குரிசிலர்
நடுங்குவ ராயினர். நகைத்தனள் சுதந்திரை.
ஆயிரத் தெழுநூற் றைம்பத் தாறு
விக்கிர மார்க்க னாண்டினில், வியன்புகழ்க்
குருகோ விந்தன் கொற்றமார் சீடரை,
கூட்டியே தெய்வக் கொலுவொன் றமைத்தனன்
காண்டற் கரிய காட்சி! கவின்திகழ்
அரியா தனத்தி லமர்ந்தனன் முனிவர்கோ.
சூழ்ந்திருந் தனருயிர்த் தொண்டர்தா மைவரும்
தன்றிருக் கரத்தா லாடைகள் சார்த்தி
மாலைகள் சூட்டி மதிப்புற விருத்திக்
கண்மணி போன்றா ரைவர்மேற் கனிந்து
குழைவுற வாழ்த்திக் குழாத்தினை நோக்கி,
"காண்டிரோ! முதலாங் 'காலசா'" என்றனன்
நாடுந் தருமமு நன்கிதிற் காப்பான்
அமைந்ததிச் சங்க மறிமினீ ரென்றான்.
அருகினி லோடிய ஆற்றினின் றையன்
இருப்புச் சிறுகலத் தின்னீர் கொணர்ந்து
வாள்முனை கொண்டு மற்றதைக் கலக்கி
மந்திர மோதினன். மனத்தினை யடக்கிச்

சித்தமே முழுதுஞ் சிவத்திடையாக்கிச்
சபமுறைத் திட்டான், சயப்பெருந் திருவக்
கொலுமுனர் வந்து குதித்துநின் றிட்டாள்.
ஆற்றுநீர் தனையோ அடித்ததத் திருவாள்
அயர்ந்து போய்நின்ற அரும்புகழ் பாரதச்
சாதியின் திறல்கள் தம்மையே யியக்கி
நல்லுயிர் நல்கினன். நாடெலா மியங்கின.
தவமுடை யைவரைத் தன்முனர் நிறுத்தி
மந்திர நீரை மாசறத் தெளித்து
அருள்மய மாகி யவர்விழி தீண்டினன்
பார்மினோ உலகீர்! பரமனங் கரத்தால்
அவர்விழி தீண்டிய அக்கணத் தன்றே
நாடனைத் திற்கு நல்விழி திறந்தது!
சீடர்க ளனைவருந் தீட்சையிஃ தடைந்தனர்.
ஐயன் சொல்வன் "அன்பர்காள்! நீவிர்
செய்திடப் பெற்ற தீட்சை யினுமம்
'அமிர்த' மென்றறிமின்! அரும் பேறுமிது
பெற்றார் யாவரும் பேரருள் பெற்றார்.
நுமக்கினித் தரும நுவன்றிடக் கேண்மின்.
ஒன்றும் கடவுள். உலகிடைத் தோன்றிய
மானிட ரெல்லாஞ் சோதரர் மானுடர்
சமத்துவ முடையார், சுதந்திரஞ் சார்ந்தவர்.
சீடர்காள்! குலத்தினும் செயலினு மனைத்தினு
மிக்கணந் தொட்டுநீர் யாவிருமொன்றே
பிரிவுகள் தடைப்பீர்! பிரிதலே சாதல்.
ஆரியர் சாதியுள் ஆயிரஞ் சாதி

வகுப்பவர் வகுத்து மாய்க, நீரனைவிருந்
தருமம், கடவுள், சத்தியம், சுதந்திரம்
என்பவை போற்ற எழுந்திடும் வீரச்
சாதி யொன்றனையே சார்ந்தோ ராவிர்.
அநீதியும், கொடுமையும் அழிந்திடுஞ் சாதி ;
மழித்திட லறியா வன்முகச் சாதி ;
இரும்பு முத்திரையு மிறுகிய கச்சையும்
கையினில் வாளுங் கழன்றிடாச் சாதி ;
சோதர நட்புத் தொடர்ந்திடு சாதி ;
அரச னில்லாது தெய்வமே யரசா
மானுடர் துணைவரா, மறமே பகையாக்
குடியர சியற்றுங் கொள்கையார் சாதி ;
அறத்தினை யெ றுக்கிலீர் மறத்தினைப் பொறுக்கி
தாய்த்திரு நாட்டைச் சந்ததம் போற்றிப் [லீர்
புகழொடு வாழ்மின் ! புகழொடு வாழ்மின் "
என்றுரைத் தைய னின்புற வாழ்த்தினன்
அவனடி போற்றி யார்த்தனர் சீடர்கள்.
குரு கோவிந்தக் கோமக னுட்டிய
கொடியுயர்ந் தசையக் குவலயம் புகழ்ந்தது
ஆடிய மாய்ந்த தரங்கசிப் ஆட்சி.

27. இருதலைக் கொள்ளியினிடையே*

*   *   *   *

எனப்பல பேசி யிறைஞ்சிடப் படுவதாய்
நாட்பட நாட்பட நாற்றமுஞ் சேறும்
பாசியும் புதைந்து பயனீ ரிலதாய்
நோய்க் களமாகி யழிகெனு நோக்கமோ?
விதியே, விதியே, தமிழச் சாதியை
என்செய நினைத்தா யெனக்குரை யாயோ?
சார்வினுக் கெல்லாந் தகத்தக மாறித்
தன்மையுந் தனது தருமமு மாயா†
தென்றுமோர் நிலையா யிருந்து நின்னருளால்
வாழ்ந்திடும் பொருளொடு வகுத்திடு வாயோ?
தோற்றமும் புறத்துத் தொழிலுமே காத்துமற்
றுள்ளுறு தருமமு முண்மையு மாறிச்
சிதைவுற் றழியும் பொருள்களிற் சேர்ப்பையோ?
'அழியாக் கடலோ? அணிமலர்த் தடமோ?
வானுறு மீனோ? மாளிகை விளக்கோ?
கற்பகத் தருவோ? காட்டிடைமரமோ?
விதியே தமிழச் சாதியை யெவ்வகை

---

*இந்நூல் எண்ணிடப்படாத,, மிகவுஞ் சிதைவுற்ற கைப்பிரதித் துணுக்குகளினின்றும் சேகரிக்கப்பட்டது. ஆரம்பத்திலும் முடிவிலும் உள்ள வரிகள் கிடைக்கவில்லை. நூலின் பெயர் எங்களால் கொடுக்கப்பட்டதே.—பா. பி.

†'தருமமு மழியா' என்றும் பாடம்.

விதித்தா' யென்பதன் மெய்யெனக் குணர்த்து
[வாய்.

எனெனில்,
'சிலப்பதிகாரச் செய்யுளைக் கருதியும்,
திருக்குறளுறுதியும் தெளிவும் பொருளின்
ஆழமும் விரிவு மழகுங் கருதியும்,
"எல்லை யொன்றின்மை" யெனும் பொருளதனைக்
கம்பன் குறிகளாற் காட்டிட முயலு
முயற்சியைக் கருதியும், முன்பு நான் தமிழச்
சாதியை யமரத் தன்மை வாய்ந்தது' வென்
றுறுதி கொண்டிருந்தேன். ஒரு பதினாயிரஞ்
சனிவாய்ப் பட்டுந் தமிழச் சாதிதான்
உள்ளுடை வின்றி யுழைத்திடு நெறிகளைக்
கண்டெனதுள்ளங் கலங்கிடா திருந்தேன்.
ஆப்பிரிக்கத்துக் காப்பிரி நாட்டிலுந்
தென்முனை யடுத்த தீவுகள் பலவினும்
பூமிப் பந்தின் கீழ்ப்புறத்துள்ள
பற்பல தீவினும் பரவி யிவ்வெளிய
தமிழச் சாதி தடியுதை யுண்டும்
காலுதை யுண்டும் கயிற்றடி யுண்டும்
வருந்திடுஞ் செய்தியும் மாய்ந்திடுஞ் செய்தியும்
பெண்டிரை மிலேச்சர் பிரித்திடல் பொறுது
செத்திடுஞ் செய்தியும் பசியாற் சாதலும்
பிணிகளாற் சாதலும் பொருந்தொலை யுள்ள தந்
நாட்டினைப் பிரிந்த நலிவினாற் சாதலும்
இஃதெலாங் கேட்டு மெனதுள மழிந்திலேன்;

'தெய்வ மறவார், செயுங்கடன் பிழையார்,
ஏதுதாஞ் செய்யினு மேதுதான் வருந்தினும்
இறுதியில் பெருமையு மின்பமும் பெறுவார்'
என்பதென்னுளத்து வேரகழ்ந் திருத்தலால்.
எனினும்,
இப் பெருங் கொள்கை யிதய மேற்கொண்டு
கலங்கிடாதிருந்த வெனைக் கலக்குறுத்தும்
செய்தியொன் றதனைத் தெளிவுறக் கேட்பாய்:—
ஊன மற்றெவைதாம் உறினுமே பொறுத்து,
வானம் பொய்க்கின் மடிந்திடு முலகுபோல்,
தானமுந் தவமுந் தாழ்ந்திடல் பொறுத்து
ஞானம் பொய்க்க நசிக்குமோர் சாதி.
சாத்திரங் கண்டாய் சாதியி னுயிர்த்தலம்;
சாத்திரமின் றேற் சாதி யில்லை.
பொய்மைச் சாத்திரம் புகுந்திடின் மக்கள்
பொய்மை யாகிப் புழுவென மடிவர்.
நால்வகைக் குலத்தார் நண்ணுமோர் சாதியில்,
அறிவுத் தலைமை யாற்றிடுந் தலைவர்—
மற்றிவர் வகுப்பதே சாத்திரமாகும்.
இவர்தாம்—
உடலு முள்ளமுந் தம் வசமிலராய்
நெறிபிழைத் திகழ்வுறு நிலைமையில் வீழினும்,
பெரிதிலை; பின்னும் மருந்திதற்குண்டு.
செய்கையுஞ் சீலமுங் குன்றிய பின்னரும்
உய்கைக்குரிய வழி சில வுளவாம்.
மற்றிவர்,

சாத்திரம்—(அதாவது, மதியிலே தழுவிய
கொள்கை, கருத்து, குளிர்ந்திடு நோக்கம்)—
ஈங்கிதிற் கலக்க மெய்திடுமாயின்
மற்றதன் பின்னர் மருந்தொன் றில்லை.
இந்த நாளெமது தமிழ் நாட்டிடையே
அறிவுத் தலைமை தமதெனக் கொண்டார்
தம்மிலே யிருவகை தலைப்படக் கண்டேன் :
ஒரு சார்,
'மேற்றிசை வாழும் வெண்ணிற மாக்களின்
செய்கையு நடையுந் தீனியு முடையும்
கொள்கையு மதமுங் குறிகளு நம்முடை
யவற்றினுஞ் சிறந்தன ; ஆதலினவற்றை
முழுதுமே தழுவி மூழ்கிடி னல்லால்,
தமிழச் சாதி தரணி மீதிராது.
பொய்த்தழி வெய்தல் முடி'யெனப் புகலும்.
நன்றடா! நன்று! நாமினி மேற்றிசை
வழியெலாந் தழுவி வாழ்குவ மெனிலோ,
'ஏ ஏ! அஃதுமக் கிசையா'தென்பர்.
'உயிர் தருமேற்றிசை நெறிகளை யுவந்து நீர்
தழுவிடா வண்ணந் தடுத்திடும் பெருந்தடை
பல, அவை நீங்கும் பான்மையவல்ல'
என்றருள் புரிவர். இதன்பொருள் 'சீமை
மருந்துகள் கற்ற மருத்துவர் தமிழச்
சாதியின் நோய்க்குத் தலையசைத் தேகினர்"
என்பதேயாகும். இஃதொரு சார்பாம்.
பின்னொரு சார்பினர் வைதிகப் பெயரொடு

'நமது மூதாதையர் (நாற்பதிற்றாண்டின்
முன்னிருந்தவரோ, முந்நூற்றாண்டிற்
கப்பால் வாழ்ந்தவர் கொல்லோ, ஆயிரம்
ஆண்டின் முன்னவரோ, ஐயாயிரமோ?
பவுத்தரே நாடெலாம் பல்கிய காலத்
தவரோ? புராணமாக்கிய காலமோ?
சைவரோ? வைணவ சமயத்தாரோ?
இந்திரன் றானே தனி முதற் கடவுள்
என்று நம்முன்னோ ரேத்திய வைதிகக்
காலத்தவரோ? கருத்திலா தவர் தாம்
எமது மூதாதைய ரென்பதிங் கெவர்கொல்?)
நமது மூதாதையர் நயமுறக் காட்டிய
ஒழுக்கமு நடையுங் கிரியையுங் கொள்கையும்
ஆங்கவர் காட்டிய வவ்வப் படியே
தழுவிடின் வாழ்வு தமிழர்க் குண்டு.
எனிலது தழுவ லியன்றிடா வண்ணம்
கலி தடைபுரிவன். கலியின் வலியை
வெல்ல லாகா'தென விளம்புகின்றனரால்.
நாசங்கூறு 'நாட்டு வயித்தியர்'
இவராம். இங்கிவ் விருதலைக் கொள்ளியி
னிடையே நம்மவ ரெப்படி யுய்வர்?
விதியே! விதியே! தமிழச் சாதியை
யென்செயக் கருதி யிருக்கின்றாயடா?

விதி

மேலை நீ கூறிய விநாசப்புலவரை
நம்மவ ரிகழ்ந்து நன்மையு மறிவும்

எத்திசைத் தெனினும் யாவரே காட்டினும்
மற்றவை தழுவி வாழ்வீராயின்,
அச்சமொன்றில்லை. ஆரிய நாட்டின்
அறிவும் பெருமையும்..............

---

28. காரைக்குடி ஹிந்து மதாபிமான சங்கத்தின் மீது வாழ்த்துப் பாக்கள்

1. மண்ணுலகின் மீதினிலே யெக்காலும்
அமரரைப்போல் மடிவில் லாமல்
திண்ணமுற வாழ்ந்திடலா மதற்குரிய
உபாயமிங்கு செப்பக் கேளீர்!
நண்ணியெலாப் பொருளினிலு முட்பொருளாய்ச்
செய்கையெலாம் நடத்தும் வீறுய்த்
திண்ணியநல் லறிவொளியாய்த் திகழுமொரு
பரம்பொருளை யகத்திற் சேர்த்து,

2. 'செய்கையெலாம் அதன் செய்கை, நினைவெல்லாம்
அதனினைவு, தெய்வ மேநாம்
உய்கையுற நாமாகிநமக்குள்ளே யொளிர்வ'தென
உறுதி கொண்டு,
பொய், கயமை, சினம், சோம்பர், கவலை, மயல்,
வீண்விருப்பம், புழுக்கம், அச்சம்,
ஐயமெனும் பேயையெலாம் ஞானமெனும்
வாளாலே அறுத்துத் தள்ளி,

3. எப்போது மானந்தச் சுடர் நிலையில் வாழ்ந்
துயிர்கட் கினிது செய்வோர்
தப்பாதே யிவ்வுலகில் அமரநிலை பெற்றிடுவார்;
சதுர் வேதங்கள்
மெய்ப்பான சாத்திரங்கள் எனுமிவற்று
லிவ்வுண்மை விளங்கக் கூறும்
துப்பான மதத்தினையே ஹிந்துமத மெனப்
புவியோர் சொல்லுவாரே.

4. அருமையுறு பொருளிலெலா மிகவரிதாய்த்
தனைச்சாரும் அன்பர்க் கிங்கு
பெருமையுறு வாழ்வளிக்கு நற்றுணையாம்
ஹிந்துமதப் பெற்றிதன்னைக்
கருதியதன் சொற்படியிங் கொழுகாத
மக்களெலாங் கவலை யென்னும்
ஒருநரகக் குழியதனில் வீழ்ந்துதவித்
தழிகின்று ரோய்வி லாமே.

5. இத்தகைய துயர்நீக்கிக் கிருதயுகந்
தனையுலகி லிசைக்க வல்ல
புத்தமுதாம் ஹிந்துமதப் பெருமைதனைப்
பாரறியப் புகட்டும் வண்ணம்,
தத்துபுகழ் வளப்பாண்டி நாட்டினிற்கா
ரைக்குடியூர் தனிலே சால
உத்தமராந் தனவணிகர் குலத்துதித்த
இளைஞர்பலர், ஊக்கம் மிக்கார்,

6. உண்மையே தாரகமென் றுணர்ந்திட்டார்,
அன்பொன்றே யுறுதி யென்பார்,
வண்மையேகுலதர்ம மெனக்கொண்டார்,
தொண் டொன்றே வழியாக் கண்டார்,
ஒண்மையுயர் கடவுளிடத் தன்புடையார்,
அவ்வன்பின் ஊற்றத் தாலே
திண்மையுறும் ஹிந்துமத அபிமான சங்கமொன்று
சேர்த்திட்டாரே.

7. பலநூல்கள் பதிப்பித்தும், பலபெரியோர் பிர
சங்கம் பண்ணுவித்தும்,
நலமுடைய கலாசாலை புத்தகசாலை பலவும்
நாட்டி யுந்தங்
குலமுயர நகருயர நாடுயர வுழைக்கின்றார்,
கோடி மேன்மை
நிலவுறஇச் சங்கத்தார் பல்லூழிவாழ்ந்தொளிர்க,
நிலத்தின் மீதே!

29. புதிய கோணங்கி

1. குடுகுடு குடுகுடு குடுகுடு குடுகுடு;
நல்ல காலம் வருகுது; நல்ல காலம் வருகுது;
சாதிகள் சேருது; சண்டைகள் தொலையுது;
சொல்லடி, சொல்லடி, சக்தி, மாகாளீ!
வேதபுரத்தாருக்கு நல்லகுறி சொல்லு.

2. தரித்திரம்போகுது; செல்வம் வருகுது;
படிப்பு வளருது; பாவம் தொலையுது;

படிச்சவன் சூதும் பாவமும் பண்ணினுல்,
போவான், போவான், ஐயோவென்று போவான்.

3. வேதபுரத்திலே வியாபாரம் பெருகுது;
தொழில் பெருகுது; தொழிலாளி வாழ்வான்;
சாத்திரம் வளருது; சூத்திரந் தெரியுது;
யந்திரம் பெருகுது; தந்திரம் வளருது;
மந்திர மெல்லாம் வளருது, வளருது;

4. குடுகுடு குடுகுடு குடுகுடு குடுகுடு;
சொல்லடீ, சொல்லடீ, மலையாள பகவதீ!
அந்தரி, வீரி, சண்டிகை, சூலி;
குடுகுடு குடுகுடு.

5. குடுகுடு குடுகுடு குடுகுடு குடுகுடு;
சாமிமார்க் கெல்லாம் தைரியம் வளருது;
தொப்பை சுருங்குது; சுறுசுறுப்பு விளையுது;
எட்டு லச்சுமியும் ஏறி வளருது;
பயந் தொலையுது, பாவந் தொலையுது;
சாத்திரம் வளருது, சாதி குறையுது;
நேத்திரம் திறக்குது, நியாயம் தெரியுது;
பழைய பயித்தியம் படீலென்று தெளியுது;
வீரம் வருகுது, மேன்மை கிடைக்குது;
சொல்லடீ, சக்தி, மலையாள பகவதி!
தர்மம் பெருகுது, தர்மம் பெருகுது.

30. பெண் விடுதலை*

1. விடுதலைக்கு மகளிரெல்லோரும்
வேட்கை கொண்டனம்; வெல்லுவமென்றே
திடமனத்தின் மதுக்கிண்ணமீது
சேர்ந்து நாம் பிரதிக்கினை செய்வோம்.
உடையவள் சக்தியாண் பெண்ணிரண்டும்
ஒரு நிகர்செய்துரிமை சமைத்தாள்.
இடையிலே பட்டகீழ் நிலைகண்டீர்,
இதற்கு நாமொருப் பட்டிருப் போமோ?

2. திறமையாலிங்கு மேனிலை சேர்வோம்;
தீய பண்டை யிகழ்ச்சிகள் தேய்ப்போம்;
குறைவிலாது முழுநிகர் நம்மைக்
கொள்வ ராண்க ளெனில வரோடும்
சிறுமைதீர நந்தாய்த் திரு நாட்டைத்
திரும்ப வெல்வதிற் சேர்ந்திங்குழைப்போம்;
அறிவிழுந்தது பண்டை வழக்கம்:
ஆணுக்குப் பெண் விலங்கெனுமஃதே.

3. விடியு நல்லொளி காணுதி நின்றே,
மேவு நாக ரிகம் புதி தோன்றே;
கொடியர் நம்மை யடிமைகளென்றே
கொண்டு, தாமுதலென் றனரன்றே.

---

* 'சியூசூனி' என்பாள் சீன பாஷையில் பாடிய பாட்டின் தமிழ் மொழி பெயர்ப்பு. 'கட்டுரைகள்' 258—262 பக்கங்களிலேயுள்ளது.

அடியொ டந்த வழக்கத்தைக் கொன்றே,
அறிவுயாவும் பயிற்சியில் வென்றே
கடமை செய்விர், நந்தேசத்து வீரக்
காரிகைக்கணத்தீர், துணிவுற்றே.

---

31. வேலை

தோகைமே லுலவுங் கந்தன்
சுடர்க்கரத் திருக்கும் வெற்றி
வாகையே சுமக்கும் வேலை
வணங்குவ தெமக்கு வேலை.

---

32. காட்சி

முதற் கிளை : இன்பம்

1

இவ்வுலகம் இனியது. இதிலுள்ள வான் இனிமையுடைத்து; காற்றும் இனிது.
தீ இனிது. நீர் இனிது. நிலம் இனிது.
ஞாயிறு நன்று; திங்களும் நன்று.
வானத்துச் சுடர்களெல்லாம் மிக இனியன.
மழை இனிது. மின்னல் இனிது. இடி இனிது.
கடல் இனிது. மலை இனிது. காடு இனிது.
ஆறுகள் இனியன.
உலோகமும், மரமும், செடியும், கொடியும்,
மலரும் காயும், கனியும் இனியன. பறவைகள் இனிய.

ஊர்வனவும் நல்லன.
விலங்குகளெல்லாம் இனியவை.
நீர் வாழ்வனவும் நல்லன.
மனிதர் மிகவும் இனியர்.
ஆண் நன்று. பெண் இனிது.
குழந்தை இன்பம்.
இளமை இனிது. முதுமை நன்று.
உயிர் நன்று. சாதல் இனிது.

2

உடல் நன்று. புலன்கள் மிகவும் இனியன.
உயிர் சுவை யுடையது.
மனம் தேன். அறிவு தேன். உணர்வு அமுதம்.
உணர்வே அமுதம்.
உணர்வு தெய்வம்.

3

மனம் தெய்வம், சித்தம் தெய்வம், உயிர் தெய்வம்.
காடு, மலை, அருவி, ஆறு,
கடல், நிலம், நீர், காற்று,
தீ, வான்,
ஞாயிறு, திங்கள், வானத்துச் சுடர்கள்—எல்லாம்
தெய்வங்கள்.
உலோகங்கள், மரங்கள், செடிகள்,
விலங்குகள், பறவைகள், ஊர்வன, நீந்துவன,
மனிதர்—இவை அமுதங்கள்.

4

இவ்வுலகம் ஒன்று.
ஆண், பெண், மனிதர், தேவர்,
பாம்பு, பறவை, காற்று, கடல்,
உயிர், இறப்பு—இவை யனைத்தும் ஒன்றே.
ஞாயிறு, வீட்டுச் சுவர், ஈ, மலை யருவி,
குழல், கோமேதகம்—இவ் வனைத்தும் ஒன்றே.
இன்பம், துன்பம், பாட்டு,
வண்ணான், குருவி,
மின்னல், பருத்தி,
இஃதெல்லாம் ஒன்று.
மூடன், புலவன்,
இரும்பு, வெட்டுக்கிளி—
இவை ஒரு பொருள்.
வேதம், கடல்மீன், புயற்காற்று, மல்லிகை மலர்—
இவை ஒரு பொருளின் பல தோற்றம்.
உள்ள தெல்லாம் ஒரே பொருள், ஒன்று.
இந்த ஒன்றின் பெயர் ‘ தான் ’.
‘ தானே ’ தெய்வம்.
‘ தான் ’ அமுதம், இறவாதது.

5

எல்லா உயிரும் இன்ப மெய்துக.
எல்லா உடலும் நோய் தீர்க.
எல்லா உணர்வும் ஒன்றாத லுணர்க.
‘ தான் ’ வாழ்க.
அமுதம் எப்போதும் இன்ப மாகுக.

6

தெய்வங்களை வாழ்த்துகின்றோம்.
தெய்வங்கள் இன்ப மெய்துக.
அவை வாழ்க.
அவை வெல்க.
தெய்வங்களே !
என்றும் விளங்குவீர், என்றும் இன்ப மெய்துவீர்.
என்றும் வாழ்வீர், என்றும் அருள் புரிவீர்.
எவற்றையும் காப்பீர்.
உமக்கு நன்று.
தெய்வங்களே !
எம்மை உண்பீர், எமக்கு உண வாவீர்.
உலகத்தை உண்பீர், உலகத்துக்கு உண வாவீர்.
உமக்கு நன்று.
தெய்வங்களே !
காத்தல் இனிது, காக்கப் படுதலும் இனிது.
அழித்தல் நன்று. அழிக்கப் படுதலும் நன்று.
உண்பது நன்று. உண்ணப் படுதலும் நன்று.
சுவை நன்று, உயிர் நன்று, நன்று, நன்று.

7

உணர்வே, நீ வாழ்க.
நீ ஒன்று. நீ ஒளி.
நீ ஒன்று. நீ பல.
நீ நட்பு. நீ பகை.
உள்ளதும், இல்லாததும் நீ.
அறிவதும், அறியாததும் நீ.

நன்றும், தீதும் நீ.
நீ அமுதம், நீ சுவை.
நீ நன்று, நீ இன்பம்.

இரண்டாங் கிளை : புகழ்

ஞாயிறு

1

ஒளி தருவது யாது? தீராத இளமை யுடையது யாது?
வெய்யவன் யாவன்? இன்பம் எவனுடையது?
மழை எவன் தருகிறான்? கண் எவனுடையது?
உயிர் எவன் தருகிறான்?
புகழ் எவன் தருகின்றான்? புகழ் எவனுக் குரியது?
அறிவு எது போல் சுடரும்?
அறிவுத் தெய்வத்தின் கோயில் எது?
ஞாயிறு.
அது நன்று.

2

நீ ஒளி, நீ சுடர், நீ விளக்கம், நீ காட்சி.
மின்னல், இரத்தினம், கனல், தீக் கொழுந்து—
இவை யெல்லாம் நினது திகழ்ச்சி.
கண் நினது வீடு.
புகழ், வீரம்—இவை நினது லீலை.
அறிவு நின் குறி. அறிவின் குறி நீ.
நீ சுடுகின்றாய், வாழ்க. நீ காட்டுகின்றாய், வாழ்க.

உயிர் தருகின்றாய், உடல் தருகின்றாய்,
வளர்க்கின்றாய், மாய்க்கின்றாய்,
நீர் தருகின்றாய், காற்றை வீசுகின்றாய், வாழ்க.

3

வைகறையின் செம்மை இனிது.
மலர்கள் போல நகைக்கும் உஷை வாழ்க.
உஷையை நாங்கள் தொழுகின்றோம்.
அவள் திரு.
அவள் விழிப்புத் தருகின்றாள், தெளிவு தருகின்றாள்,
உயிர் தருகின்றாள், ஊக்கந் தருகின்றாள்,
அழகு தருகின்றாள், கவிதை தருகின்றாள்.
அவள் வாழ்க.
அவள் தேன். சித்த வண்டு அவளை விரும்புகின்றது.
அவள் அமுதம்.
அவள் இறப்பதில்லை. வலிமையுடன் கலக்கின்றாள்.
வலிமைதான் அழகுடன் கலக்கும் இனிமை மிகவும் பெரிது.
வட மேருவிலே பலவாகத் தொடர்ந்து வருவாள்.
வானடியைச் சூழ நகைத்துத் திரிவாள்.
அவளுடைய நகைப்புக்கள் வாழ்க.
தெற்கே நமக்கு ஒருத்தியாக வருகின்றாள், அன்பு மிகுதியால்.
ஒன்று பலவினும் இனிதன்றோ ?
வைகறை நன்று. அதனை வாழ்த்துகின்றோம்.

4

நீ சுடுகின்றாய், நீ வருத்தந் தருகின்றாய்.

நீ விடாய் தருகின்றாய், சோர்வு தருகின்றாய்,
பசி தருகின்றாய்.
இவை இனியன.
நீ கடல் நீரை வற்றடிக்கிறாய், இனிய மழை தருகின்றாய்.
வானவெளியிலே விளக்கேற்றுகிறாய்.
இருளைத் தின்று விடுகிறாய்.
நீ வாழ்க.

5

ஞாயிறே, இருளை என்ன செய்து விட்டாய்?
ஓட்டினாயா? கொன்றாயா? விழுங்கி விட்டாயா?
கட்டி முத்தமிட்டு நின் கதிர்களாகிய கைகளால் மறைத்து விட்டாயா?
இருள் நினக்குப் பகையா?
இருள் நின் உணவுப் பொருளா?
அது நின் காதலியா?
இரவெல்லாம் நின்னைக் காணாத மயக்கத்தால் இருண்டிருந்ததா?
நின்னைக் கண்டவுடன் நின்னொளி தானுங் கொண்டு நின்னைக் கலந்து விட்டதா?
நீங்கள் இருவரும் ஒரு தாய் வயிற்றுக் குழந்தைகளா?
முன்னும் பின்னுமாக வந்து உலகத்தைக் காக்கும்படி உங்கள் தாய் ஏவி யிருக்கிறாளா?
உங்களுக்கு மரண மில்லையா? நீங்கள் அமுதமா?
உங்களைப் புகழ்கின்றேன்.
ஞாயிறே, உன்னைப் புகழ்கின்றேன்.

6

ஒளியே, நீ யார்?
ஞாயிற்றின் மகளா?
அன்று. நீ ஞாயிற்றின் உயிர். அதன் தெய்வம்.
ஞாயிற்றினிடத்தே நின்னைத்தான் புகழ்கின்றோம்.
ஞாயிற்றின் வடிவம் உடல். நீ உயிர்.
ஒளியே, நீ எப்போது தோன்றினாய்?
நின்னை யாவர் படைத்தனர்?
ஒளியே, நீ யார்?
உனதியல்பு யாது?
நீ அறிவின் மகள் போலும். அறிவுதான் தூங்கிக் கிடக்கும். தெளிவு நீ போலும்.
அறிவின் உடல் போலும்.
ஒளியே, நினக்கு வான வெளி எத்தனைநாட் பழக்கம்!
உனக்கு அதனிடத்தே இவ்வகைப் பட்ட அன்பு யாது பற்றியது?
அதனுடன் நீ எப்படி இரண்டறக் கலக்கிறாய்?
உங்களையெல்லாம் படைத்தவள் வித்தைக்காரி.
அவள் மோஹினி, மாயக்காரி.
அவளைத் தொழுகின்றோம்.
ஒளியே, வாழ்க.

7

ஞாயிறே!
நின்னிடத்து ஒளி எங்ஙனம் நிற்கின்றது?
நீ அதனை உமிழ்கின்றாயா?
அது நின்னைத் தின்னுகிறதா?

அன்றி, ஒளிதவிர நீ வேறொன்று மில்லையா?
விளக்குத்திரி காற்றாகிச் சுடர் தருகின்றது.
காற்றுக்கும் சுடருக்கும் எவ்வகை உறவு?
காற்றின் வடிவே திரியென் றறிவோம்.
ஒளியின் வடிவே காற்றுப் போலும்.
ஒளியே, நீ இனிமை.

8

ஒளிக்கும் வெம்மைக்கும் எவ்வகை உறவு?
வெம்மை யேற ஒளி தோன்றும்.
வெம்மையைத் தொழுகின்றோம்.
வெம்மை ஒளியின் தாய். ஒளியின் முன்னுருவம்.
வெம்மையே, நீ தீ.
தீ தான் வீரத் தெய்வம்.
தீ தான் ஞாயிறு.
தீயின் இயல்பே ஒளி.
தீ எரிக.
அதனிடத்தே நெய் பொழிகின்றோம்.
தீ எரிக.
அதனிடத்தே தசை பொழிகின்றோம்.
தீ எரிக.
அதனிடத்தே செந்நீர் பொழிகின்றோம்.
தீ எரிக.
அதற்கு வேள்வி செய்கின்றோம்.
தீ எரிக.
அறத்தீ, அறிவுத்தீ, உயிர்த்தீ,
விரதத்தீ, வேள்வித்தீ,

சினத்தீ, பகைமைத் தீ, கொடுமைத் தீ—
இவை யனைத்தையும் தொழுகின்றோம்.
இவற்றைக் காக்கின்றோம்.
இவற்றை ஆளுகின்றோம்.
தீயே, நீ எமது உயிரின் தோழன்.
உன்னை வாழ்த்துகின்றோம்.
நின்னைப்போல, எம துயிர் நூறாண்டு வெம்மையும் சுடரும் தருக.
தீயே, நின்னைப்போல, எமதுள்ளம் சுடர்விடுக.
தீயே, நின்னைப்போல, எம தறிவு கனலுக.
ஞாயிற்றினிடத்தே, தீயே, நின்னைத்தான் போற்றுகின்றோம்.
ஞாயிற்றுத் தெய்வமே, நின்னைப் புகழ்கின்றோம்.
நின தொளி நன்று, நின் செயல் நன்று. நீ நன்று.

9

வானவெளி என்னும் பெண்ணை ஒளியெனும் தேவன் மணந்திருக்கின்றான்.
அவர்களுடைய கூட்டம் இனிது.
இதனைக் காற்றுத் தேவன் கண்டான்.
காற்று வலிமை யுடையவன்.
இவன் வானவெளியைக் கலக்க விரும்பினான்.
ஒளியை விரும்புவதுபோல வானவெளி இவனை விரும்பவில்லை.
இவன் தனது பெருமையை ஊதிப் பறையடிக்கின்றான்.
வெளியும் ஒளியும் இரண்டு உயிர்கள் கலப்பதுபோல் கலந்தன.

காற்றுத் தேவன் பொறுமை கொண்டான்.
அவன் அமைதியின்றி உழலுகிறான்.
அவன் சீறுகின்றான், புடைக்கின்றான், குமுறுகின்றான்.
ஓலமிடுகிறான், சுழலுகின்றான், துடிக்கின்றான்;
ஓடுகின்றான், எழுகின்றான், நிலையின்றிக் கலங்குகிறான்.
வெளியும் ஒளியும் மோனத்திலே கலந்து நகைசெய்கின்றன.
காற்றுத் தேவன் வலிமை யுடையவன்.
அவன் புகழ் பெரிது. அப் புகழ் நன்று.
ஆனால் வானவெளியும் ஒளியும் அவனிலும் சிறந்தன.
அவை மோனத்தில் கலந்து நித்தம் இன்புறுவன.
அவை வெற்றி யுடையன.
ஞாயிறே, நீ தான் ஒளித் தெய்வம்.
நின்னையே வெளிப் பெண் நன்கு காதல் செய்கிறாள்.
உங்கள் கூட்டம் மிக இனிது.
நீவிர் வாழ்க.

10

ஞாயிறே, நின் முகத்தைப் பார்த்த பொருளெல்லாம் ஒளி பெறுகின்றது.
பூமி, சந்திரன், செவ்வாய், புதன், சனி, வெள்ளி, வியாழன், யுரேனஸ், நெப்த்யூன் முதலிய பல நூறுவீடுகள்—
இவை யெல்லாம் நின் கதிர்கள் பட்ட மாத்திரத்திலே ஒளியுற நகை செய்கின்றன.

தீப்பந்திலிருந்து பொறிகள் வீசுவதுபோல,
இவையெல்லாம் ஞாயிற்றிலிருந்து வெடித்து வெளிப் பட்டன வென்பர் ;
இவற்றைக் காலம் என்னும் கள்வன் மருவினன்.
இவை ஒளிகுன்றிப் போயின ;
ஒளி யிழந்தன வல்ல, குறைந்த ஒளி யுடையன.
ஒளியற்ற பொருள் சகத்திலே யில்லை.
இருளென்பது குறைந்த ஒளி.
செவ்வாய், புதன் முதலிய பெண்கள் ஞாயிற்றை வட்ட மிடுகின்றன.
இவை தமது தந்தைமீது காதல் செலுத்துகின்றன.
அவன் மந்திரத்திலே கட்டுண்டு வரை கடவாது சுழல் கின்றன.
அவனுடைய சக்தி யெல்லையை என்றும் கடந்து செல்லமாட்டா.
அவன் எப்போதும் இவற்றை நோக்கி யிருக்கின்றான்.
அவனுடைய ஒளிய முகத்தில் உடல் முழுதும் நனை யும் பொருட்டாகவே இவை உருளுகின்றன.
அவனொளியை இவை மலரிலும், நீரிலும், காற்றிலும் பிடித்து வைத்துக்கொள்ளும்.
ஞாயிறு மிகச் சிறந்த தேவன். அவன் கைப்பட்ட இடமெல்லாம் உயி ருண்டாகும்.
அவனையே மலர் விரும்புகின்றது.
இலைகள் அவனுடைய அழகிலே யோகமெய்தி யிருக் கின்றன.
அவனை நீரும் நிலமும் காற்றும் உகந்து களியுறும்.

அவனை வான் கவ்விக்கொள்ளும்.

அவனுக்கு மற்றெல்லாத் தேவரும் பணி செய்வர்.

அவன் புகழைப் பாடுவோம்.

அவன் புகழ் இனிது.

11

புலவர்களே, அறிவுப் பொருள்களே, உயிர்களே, பூதங்களே, சத்திகளே, எல்லோரும் வருவீர்.

ஞாயிற்றைத் துதிப்போம், வாருங்கள்.

அவன் நமக்கெல்லாம் துணை.

அவன் மழை தருகின்றான்.

மழை நன்று.

மழைத் தெய்வத்தை வாழ்த்துகின்றோம்.

ஞாயிறு வித்தை காட்டுகிறான்.

கடல் நீரைக் காற்றாக்கி மேலே கொண்டு போகிறான்.

அதனை மீளவும் நீராக்கும்படி காற்றை ஏவுகின்றான்.

மழை இனிமையுறப் பெய்கின்றது.

மழை பாடுகின்றது.

அது பலகோடி தந்திகளுடையதோர் இசைக்கருவி.

வானத்திலிருந்து அமுதவயிரக்கோல்கள் விழுகின்றன.

பூமிப் பெண் விடாய் தீர்கிறாள்; குளிர்ச்சி பெறுகின்றாள். வெப்பத்தால் தண்மையும் தண்மையால் வெப்பமும் விளைகின்றன.

அனைத்தும் ஒன்றுதலால்.

வெப்பம் தவம். தண்மை யோகம்.

வெப்பம் ஆண். தண்மை பெண்.

வெப்பம் வலியது. தண்மை இனிது.

ஆணினும் பெண் சிறந்ததன்றோ?
நாம் வெம்மைத் தெய்வத்தைப் புகழ்கின்றோம்.
அது வாழ்க.

12

நாம் வெம்மையைப் புகழ்கின்றோம்.
வெம்மைத் தெய்வமே, ஞாயிறே, ஒளிக்குன்றே,
அமுதமாகிய உயிரின் உலகமாகிய உடலிலே மீன்களாகத் தோன்றும் விழிகளின் நாயகமே,
பூமியாகிய பெண்ணின் தந்தையாகிய காதலே,
வலிமையின் ஊற்றே, ஒளி மழையே, உயிர்க்கடலே,
சிவனென்னும் வேடன் சக்தியென்னும் குறத்தியை உலகமென்னும் புனங் காக்கச் சொல்லி வைத்து விட்டுப்போன விளக்கே,
கண்ணனென்னும் கள்வன் அறிவென்னும் தன் முகத்தை மூடிவைத்திருக்கும் ஒளியென்னும் திரையே,
ஞாயிறே, நின்னைப் பரவுகின்றோம்.
மழையும் நின் மகள், மண்ணும் நின் மகள்;
காற்றும் கடலும் கனலும் நின் மக்கள்;
வெளி நின் காதலி;
இடியும் மின்னலும் நினது வேடிக்கை.
நீ தேவர்களுக்குத் தலைவன்.
நின்னைப் புகழ்கின்றோம்.
தேவர்களெல்லாம் ஒன்றே.
காண்பன வெல்லாம் அவ ருடல்.
கருதுவன அவ ருயிர்.
அவர்களுடைய தாய் அமுதம்.

அமுதமே தெய்வம். அமுதமே மெய்யொளி.
அஃது ஆத்மா.
அதனைப் புகழ்கின்றோம்.
அதன் வீடாகிய ஞாயிற்றைப் புகழ்கின்றோம்.
ஞாயிற்றின் புகழ் பேசுதல் நன்று.

13

மழை பெய்கிறது. காற்றடிக்கின்றது. இடி குமுறுகின்றது. மின்னல் வெட்டுகின்றது.
புலவர்களே, மின்னலைப் பாடுவோம், வாருங்கள்.
மின்னல் ஒளித் தெய்வத்தின் ஒரு லீலை—ஒளித் தெய்வத்தின் ஒரு தோற்றம்.
அதனை யவனர் வணங்கி ஒளி பெற்றனர்.
மின்னலைத் தொழுகின்றோம்.
அது நம்மறிவை ஒளியுறச் செய்க.
மேகக் குழந்தைகள் மின்னற் பூச் சொரிகின்றன.
மின் சக்தி இல்லாத இடமில்லை.
எல்லாத் தெய்வங்களும் அங்ஙனமே.
கருங்கல்லிலே, வெண்மணலிலே, பச்சை இலையிலே,
செம்மலரிலே, நீல மேகத்திலே,
காற்றிலே, வரையிலே—எங்கும் மின்சக்தி உறங்கிக் கிடக்கின்றது.
அதனைப் போற்றுகின்றோம்.
நமது விழிகளிலே மின்னல் பிறந்திடுக.
நமது நெஞ்சிலே மின்னல் விசிறிப் பாய்க.
நமது வலக்கையிலே மின்னல் தோன்றுக.
நமது பாட்டு மின்னலுடைத் தாகுக.

நமது வாக்கு மின்போல் அடித்திடுக.
மின் மெலியதைக் கொல்லும்;
வலியதிலே வலிமை சேர்க்கும்.
அது நம் வலிமையை வளர்த்திடுக.
ஒளியை, மின்னலை, சுடரை, மணியை,
ஞாயிற்றை, திங்களை, வானத்து வீடுகளை, மீன்களை—
ஒளியுடைய அனைத்தையும் வாழ்த்துகின்றோம்.
அனைத்தையும் வாழ்த்துகின்றோம்.
ஞாயிற்றை வாழ்த்துகின்றோம்.

---

33. சக்தி

1

சக்தி வெள்ளத்திலே ஞாயிறு ஓர் குமிழியாம்.
சக்திப் பொய்கையிலே ஞாயிறு ஒரு மலர்.
சக்தி அநந்தம், எல்லையற்றது, முடிவற்றது;
அசையாமையில் அசைவு காட்டுவது.
சக்தி அடிப்பது, துரத்துவது, கூட்டுவது,
பிணைப்பது, கலப்பது, உதறுவது,
புடைப்பது, வீசுவது, சுழற்றுவது,
கட்டுவது, சிதறடிப்பது, தூற்றுவது,
ஊதிவிடுவது, நிறுத்துவது, ஓட்டுவது,
ஒன்றாக்குவது, பல வாக்குவது.
சக்தி குளிர் செய்வது, அனல் தருவது
குதுகுதுப்புத் தருவது,
குதூஹலந் தருவது, நோவு தீர்ப்பது,

இயல்பு தருவது, இயல்பு மாற்றுவது,
சோர்வு தருவது, ஊக்கந் தருவது,
எழுச்சி தருவது, கிளர்ச்சி தருவது,
மலர்விப்பது, புளகஞ் செய்வது,
கொல்வது, உயிர் தருவது.
சக்தி மகிழ்ச்சி தருவது, சினந்தருவது,
வெறுப்புத் தருவது, உவப்புத் தருவது,
பகைமை தருவது, காதல் மூட்டுவது,
உறுதி தருவது, அச்சந் தருவது,
கொதிப்புத் தருவது, ஆற்றுவது.
சக்தி முகர்வது, சுவைப்பது, தீண்டுவது, கேட்பது, காண்பது.
சக்தி நினைப்பது, ஆராய்வது, கணிப்பது, தீர்மானஞ் செய்வது,
கனாக்காண்பது, கற்பனைபுரிவது, தேடுவது, சுழல்வது,
பற்றிநிற்பது, எண்ணமிடுவது, பகுத்தறிவது.
சக்தி மயக்கந் தருவது, தெளிவு தருவது.
சக்தி உணர்வது.
பிரமன் மகள், கண்ணன் தங்கை, சிவன் மனைவி.
கண்ணன் மனைவி, சிவன் மகள், பிரமன் தங்கை.
பிரமனுக்கும் கண்ணனுக்கும் சிவனுக்கும் தாய்.
சக்தி முதற் பொருள்.
பொருளில்லாப் பொருளின் விளைவில்லா விளைவு.
சக்திக் கடலிலே ஞாயிறு ஓர் நுரை;
சக்தி வீணையிலே ஞாயிறு ஒரு வீடு; ஒரு ஸ்வர ஸ்தானம்.

சக்திக் கூத்திலே ஒளி ஒரு தாளம்.

சக்தியின் கலைகளிலே ஒளி யொன்று.

சக்தி வாழ்க.

2

காக்கை கத்துகிறது.

ஞாயிறு வையக மாகிய கழனியில் வயிர வொளியாகிய நீர் பாய்ச்சுகிறது.

அதனை மேகங்கள் வந்து மறைக்கின்றன.

அஃது மேகங்களை ஊடுருவிச் செல்லுகின்றது.

மேகமாகிய சல்லடையில் ஒளியாகிய புனலை வடிகட்டும்போது, மண்டி கீழும் தெளிவு மேலுமாக நிற்கின்றன.

கோழி கூவுகின்றது.

எறும்பு ஊர்ந்து செல்கின்றது.

ஈ பறக்கிறது.

இளைஞன் சித்திரத்திலே கருத்துச் செலுத்துகிறான்.

இவையனைத்தும் மஹாசக்தியின் தொழில்.

அவள் நம்மைக் கர்மயோகத்தில் நாட்டுக.

நமக்குச் செய்கை இயல்பாகுக.

ரஸமுள்ள செய்கை, இன்பமுடைய செய்கை,

வலிய செய்கை, சலிப்பில்லாத செய்கை,

விளையும் செய்கை, பரவும் செய்கை,

கூடிவரும் செய்கை, இறுதியற்ற செய்கை,

நமக்கு மஹாசக்தி அருள் செய்க,

கவிதை, காவல், ஊட்டுதல், வளர்த்தல்,

மாசெடுத்தல், நலந்தருதல், ஒளிபெய்தல்—

இச்செயல்கள் நமக்கு மஹாசக்தி அருள்புரிக.

அன்புநீர் பாய்ச்சி, அறிவென்னும் ஏருழுது,
சாத்திரக் களைபோக்கி, வேதப் பயிர் செய்து,
இன்பப் பயனறிந்துதின்பதற்கு மஹாசக்தியின் துணை
வேண்டுகிறோம்.
அதனை அவள் தருக.

3

இருள் வந்தது, ஆந்தைகள் மகிழ்ந்தன.
காட்டிலே காதலனை நாடிச்சென்ற ஒரு பெண் தனியே
கலங்கிப் புலம்பினாள்.
ஒளி வந்தது; காதலன் வந்தான். பெண் மகிழ்ந்தாள்.
பே யுண்டு, மந்திர முண்டு.
பே யில்லை, மந்திர முண்டு.
நோயுண்டு, மருந்துண்டு.
அயர்வு கொல்லும். அதனை ஊக்கம் கொல்லும்.
அவித்தை கொல்லும். அதனை வித்தை கொல்லும்.
நாம் அச்சங் கொண்டோம். தாய் அதனை நீக்கி உறுதி
தந்தாள்.
நாம் துயர் கொண்டோம்; தாய் அதை மாற்றிக்
களிப்புத் தந்தாள்;
குனிந்த தலையை நிமிர்த்தினாள்;
சோர்ந்த விழியில் ஒளி சேர்த்தாள்;
கலங்கிய நெஞ்சிலே தெளிவு வைத்தாள்;
இருண்ட மதியிலே ஒளி கொடுத்தாள்.
மஹாசக்தி வாழ்க.

4

"மண்ணிலே வேலி போடலாம். வானத்திலே வேலி போடலாமா?" என்றான் ராமகிருஷ்ண முனி.

ஜடத்தைக் கட்டலாம். சக்தியைக் கட்டலாமா?

உடலைக் கட்டலாம். உயிரைக் கட்டலாமா?

என்னிடத்தே சக்தி எனதுயிரிலும் உள்ளத்திலும் நிற்கின்றாள்.

சக்திக்கு அநந்தமான கோயில்கள் வேண்டும்.

தொடக்கமும் முடிவுமில்லாத காலத்திலே நிமிஷந்தோறும் அவளுக்குப் புதிய கோயில்கள் வேண்டும்.

இந்த அநந்தமான கோயில்களிலே ஒன்றுக்கு 'நான்' என்று பெயர்.

இதனை ஓயாமல் புதுப்பித்துக் கொண்டிருந்தால் சக்தி இதில் இருப்பாள்.

இது பழமைப்பட்டுப் போனவுடன், இதை விட்டு விடுவாள்.

இப்போது அவள் என்னுள்ளே நிறைந்திருக்கின்றாள்.

இப்போது எனதுயிரிலே வேகமும் நிறைவும் பொருந்தி யிருக்கின்றன.

இப்போது எனதுடலிலே சுகமும் வலிமையும் அமைந்திருக்கின்றன.

இப்போது என்னுள்ளத்திலே தெளிவு நிலவிடுகின்றது.

இது எனக்குப் போதும்.

சென்றது கருதமாட்டேன். நாளைச் சேர்வது நினைக்க மாட்டேன்.

இப்போது என்னுள்ளே சக்தி கொலு வீற்றிருக்கின்ருள்.

அவள் நீடூழி வாழ்க.

அவளைப் போற்றுகின்றேன், புகழ்கின்றேன், வாய் ஓயாமல் வாழ்த்துகின்றேன்.

5

"மண்ணிலே வேலி போடலாம். வானத்திலே வேலி போடலாமா?" போடலாம்.

மண்ணிலும் வானந்தானே நிரம்பி யிருக்கின்றது?

மண்ணைக் கட்டினுல் அதிலுள்ள வானத்தைக் கட்டியதாகாதா?

உடலைக் கட்டு. உயிரைக் கட்டலாம்.

உள்ளத்தைக் கட்டு. சக்தியைக் கட்டலாம்.

அநந்த சக்திக்குக் கட்டுப்படுவதிலே வருத்த மில்லை.

என் முன்னே பஞ்சுத் தலையணை கிடக்கிறது.

அதற்கு ஒரு வடிவம், ஓரளவு, ஒரு நியமம் ஏற்பட்டிருக்கின்றது.

இந்த நியமத்தை, அறியாதபடி, சக்தி பின்னே நின்று காத்துக் கொண்டிருக்கிருள்.

மனித ஜாதி இருக்குமளவும் இதே தலையணை அழிவெய்தாதபடி காக்கலாம்;

அதனை அடிக்கடி புதுப்பித்துக் கொண்டிருந்தால், அந்த வடிவத்திலே சக்தி நீடித்து நிற்கும்.

புதுப்பிக்கா விட்டால் அவ் வடிவம் மாறும்.

அழுக்குத் தலையணை, ஓட்டைத் தலையணை, பழைய தலையணை,—அதிலுள்ள பஞ்சை யெடுத்துப் புதிய

மெத்தையிலே போடு. மேலுறையைக் கந்தை யென்று வெளியே எறி. அந்த வடிவம் அழிந்து விட்டது.

வடிவத்தைக் காத்தால்,

சக்தியைக் காக்கலாம்;

அதாவது சக்தியை, அவ்வடிவத்திலே காக்கலாம்.

வடிவம் மாறினும் சக்தி மாறுவதில்லை.

எங்கும், எதனிலும், எப்போதும், எல்லா விதத் தொழில்களும் காட்டுவது சக்தி.

வடிவத்தைக் காப்பது நன்று, சக்தியின் பொருட்டாக. சக்தியைப் போற்றுதல் நன்று, வடிவத்தைக் காக்குமாறு.

ஆனால் வடிவத்தை மாத்திரம் போற்றுவோர் சக்தியை இழந்து விடுவர்.

6

பாம்புப் பிடாரன் குழலூதுகின்றான்.

"இனிய இசை சோக முடையது" என்பது கேட்டுள்ளோம்.

ஆனால், இப் பிடாரன் ஒலிக்கும் இசை மிகவும் இனியதாயினும் சோக ரஸந் தவிர்ந்தது.

இஃதோர் பண்டிதன் தர்க்கிப்பது போலிருக்கின்றது.

ஒரு நாவலன் பொருள் நிறைந்த சிறிய சிறிய வாக்கியங்களை அடுக்கிக்கொண்டு போவது போலிருக்கிறது.

இந்தப் பிடாரன் என்ன வாதாடுகிறான்?

"தானதந்தத் தானதந்தத் தா—தனத்

தானதந்தன தானதந்தன தா—

தந்தனத்தன தந்தனத்தன தா."

அவ்விதமாகப் பல வகைகளில் மாற்றிச் சுருள் சுருளாக வாசித்துக்கொண்டு போகிறான். இதற்குப் பொருளென்ன?

ஒரு குழந்தை இதற்குப் பின்வருமாறு பொருள் சொல்லலாயிற்று:—

"காளிக்குப் பூச்சூட்டினேன். அதைக் கழுதையொன்று தின்ன வந்ததே.

பராசக்தியின் பொருட்டு இவ்வுடல் கட்டினேன்.

அதைப் பாவத்தால் விளைந்த நோய் தின்ன வந்தது.

பராசக்தியைச் சரணடைந்தேன்.

நோய் மறைந்து விட்டது.

பராசக்தி ஒளியேறி என் அகத்திலே விளங்கலாயினாள்.

அவள் வாழ்க.

7

பாம்புப் பிடாரன் குழலூதுகின்றான்.

குழலிலே இசை பிறந்ததா? தொளையிலே பிறந்ததா?

பாம்புப் பிடாரன் மூச்சிலே பிறந்ததா?

அவனுள்ளத்திலே பிறந்தது; குழலிலே வெளிப்பட்டது.

உள்ளம் தனியே ஒலிக்காது. குழல் தனியே இசை புரியாது; உள்ளம் குழலிலே ஒட்டாது.

உள்ளம் மூச்சிலே ஒட்டும். மூச்சுக் குழலிலே ஒட்டும், குழல் பாடும்.

இஃது சக்தியின் லீலை.

அவள் உள்ளத்திலே பாடுகிறாள். அது குழலின் தொளையிலே கேட்கிறது.

பொருந்தாத பொருள்களைப் பொருத்தி வைத்து அதிலே இசை யுண்டாக்குதல்—சக்தி.

தொம்பப் பிள்ளைகள் பிச்சைக்குக் கத்துகின்றன.

பிடாரன் குழலையும் தொம்பக் குழந்தைகளின் குரலையும் யார் சுருதி சேர்த்துவிட்டது? சக்தி.

“ஜரிகை வேணும்; ஜரிகை!” என்றொருவன் கத்திக் கொண்டு போகிறான், அதே சுருதியில்.

ஆ! பொருள் கண்டு கொண்டேன்.

பிடாரன் உயிரிலும், தொம்பக் குழந்தைகளின் உயிரிலும், ஜரிகைக்காரன் உயிரிலும் ஒரே சக்தி விளையாடுகின்றது.

கருவி பல. பாணன் ஒருவன்.

தோற்றம் பல. சக்தி ஒன்று.

அஃது வாழ்க.

8

பராசக்தியைப் பாடுகின்றோம்.

இவள் எப்படி உண்டாயினாள்? அதுதான் தெரியவில்லை.

இவள் தானே பிறந்த தாய்; ‘தான்’ என்ற பரம் பொருளினிடத்தே.

இவள் எதிலிருந்து தோன்றினாள்? ‘தான்’ என்ற பரம்பொருளிலிருந்து எப்படித் தோன்றினாள்? தெரியாது.

படைப்பு நமது கண்ணுக்குத் தெரியாது; அறிவுக்கும் தெரியாது.

சாவு நமது கண்ணுக்குத் தெரியும்; அறிவுக்குத் தெரியாது.

வாழ்க்கை நமது கண்ணுக்குத் தெரியும்; அறிவுக்கும் தெரியும்.

வாழ்க்கையாவது சக்தியைப் போற்றுதல்; இதன் பயன் இன்பமெய்தல்.

உள்ளம் தெளிந்திருக்க; உயிர் வேகமும் சூடும் உடையதாக; உடல் அமைதியும் வலிமையும் பெற்றிருக்க.

மஹா சக்தியின் அருள் பெறுதலே வாழ்தல். நாம் வாழ்கின்றோம்.

நம்மை வாழ்வுறச் செய்த மஹா சக்தியை மீட்டும் வாழ்த்துகின்றோம்.

---

34. காற்று

1

ஒரு வீட்டு மேடையிலே ஒரு பந்தல். ஓலைப் பந்தல். தென்னோலை.

குறுக்கும் நெடுக்குமாக ஏழெட்டு மூங்கிற் கழிகளை சாதாரணக் கயிற்றால் கட்டி மேலே தென்னங் கிடுகுகளை விரித்திருக்கிறது.

ஒரு மூங்கிற் கழியிலே கொஞ்சம் மிச்சக் கயிறு தொங்குகிறது.

ஒரு சாண் கயிறு.

இந்தக் கயிறு, ஒரு நாள் சுகமாக ஊசலாடிக் கொண்டிருந்தது.

பார்த்தால் துளிகூடக் கவலை இருப்பதாகத் தெரியவில்லை.

சில சமயங்களில் அசையாமல் 'உம்' மென்றிருக்கும். கூப்பிட்டாற் கூட ஏனென்று கேட்காது.

இன்று அப்படியில்லை. 'குஷால்' வழியி லிருந்தது.

எனக்கும் இந்தக் கயிற்றுக்கும் ஸ்நேஹம். நாங்கள் அடிக்கடி வார்த்தை சொல்லிக் கொள்வதுண்டு.

"கயிற்றினிடத்தில் பேசினால், அது மறுமொழி சொல்லுமா ?"

பேசிப் பார், மறுமொழி கிடைக்கிறதா இல்லையா என்பதை.

ஆனால் அது ஸந்தோஷமாக இருக்கும் ஸமயம் பார்த்து வார்த்தை சொல்லவேண்டும். இல்லாவிட்டால், முகத்தைத் தூக்கிக்கொண்டு சும்மா இருந்து விடும், பெண்களைப் போல.

எது எப்படியிருந்தாலும், இந்த வீட்டுக் கயிறு பேசும். அதில் ஸந்தேஹமே யில்லை.

ஒரு கயிறு சொன்னேன் ? இரண்டு கயிறு உண்டு.

ஒன்று ஒரு சாண். மற்றொன்று முக்கால் சாண்.

ஒன்று ஆண் ; மற்றொன்று பெண் ; கணவனும், மனைவியும்.

அவையிரண்டும் ஒன்றையொன்று காமப் பார்வைகள் பார்த்துக் கொண்டும், புன்சிரிப்புச் சிரித்துக்

கொண்டும், வேடிக்கைப் பேச்சுப் பேசிக்கொண்டும் ரஸப் போக்கிலே யிருந்தன.

அத்தருணத்திலே நான் போய்ச் சேர்ந்தேன்.

ஆண் கயிற்றுக்குக் 'கந்தன்' என்று பெயர்.

பெண் கயிற்றுக்குப் பெயர் 'வள்ளியம்மை'.

(மனிதர்களைப் போலவே துண்டுக் கயிறுகளுக்கும் பெயர் வைக்கலாம்.)

கந்தன் வள்ளியம்மைமீது கையைப் போட வருகிறது. வள்ளியம்மை சிறிது பின்வாங்குகிறது, அந்த ஸந்தர்ப்பத்திலே நான் போய்ச் சேர்ந்தேன்.

"என்ன, கந்தா, ஸௌக்கியந்தானா? ஒரு வேளை, நான் ஸந்தர்ப்பந் தவறி வந்துவிட்டேனோ, என்னவோ? போய், மற்றொரு முறை வரலாமா?" என்று கேட்டேன்.

அதற்குக் கந்தன் :—"அட போடா, வைதிக மனுஷன்! உன் முன்னே கூட லஜ்ஜையா? என்னடி, வள்ளி, நமது ஸல்லாபத்தை ஐயர் பார்த்ததிலே உனக்குக் கோபமா?" என்றது.

"சரி, சரி, என்னிடத்தில் ஒன்றும் கேட்க வேண்டாம்" என்றது வள்ளியம்மை.

அதற்குக் கந்தன், கடகட வென்று சிரித்துக் கைதட்டிக் குதித்து, நான் பக்கத்திலிருக்கும்போதே வள்ளியம்மையைக் கட்டிக் கொண்டது.

வள்ளியம்மை கீச்சுக் கீச்சென்று கத்தலாயிற்று. ஆனால் மனதுக்குள்ளே வள்ளியம்மைக்கு ஸந்தோஷம். நாம் சுகப்படுவதைப் பிறர் பார்ப்பதிலே நமக்கு ஸந்தோஷந்தானே?

இந்த வேடிக்கை பார்ப்பதிலே எனக்கு மிகவும் திருப்திதான், உள்ளதைச் சொல்லி விடுவதிலே என்ன குற்றம்? இளமையின் ஸல்லாபம் கண்ணுக்குப் பெரியதோர் இன்ப மன்றோ?

வள்ளியம்மை அதிகக் கூச்சலிடவே, கந்தன் அதை விட்டு விட்டது.

சில க்ஷணங்களுக்குப் பின் மறுபடி போய்த் தழுவிக் கொண்டது.

மறுபடியும் கூச்சல், மறுபடியும் விடுதல்; மறுபடியும் தழுவல், மறுபடியும் கூச்சல்; இப்படியாக நடந்து கொண்டே வந்தது.

"என்ன, கந்தா, வந்தவனிடத்தில் ஒரு வார்த்தை கூடச் சொல்லமாட்டேனென்கிறாயே? வேறொரு சமயம் வருகிறேன். போகட்டுமா?" என்றேன்.

"அட போடா! வைதிகம்! வேடிக்கை தானே பார்த்துக் கொண்டிருக்கிறாய். இன்னும் சிறிதுநேரம் நின்று கொண்டிரு. இவளிடம் சில வ்யவஹாரங்கள் தீர்க்கவேண்டி யிருக்கிறது. தீர்ந்தவுடன் நீயும் நானும் சில விஷயங்கள் பேசலாம் என்றிருக்கிறேன். போய்விடாதே, இரு" என்றது.

நின்று மேன்மேலும் பார்த்துக் கொண்டிருந்தேன்.

சிறிது நேரம் கழிந்தவுடன், பெண்ணும் இன்ப மயக்கத்திலே நான் நிற்பதை மறந்து நாணத்தை விட்டு விட்டது.

உடனே பாட்டு. நேர்த்தியான துக்கடாக்கள். ஒரு வரிக்கு ஒரு வர்ணமெட்டு.

இரண்டே 'ஸங்கதி'. பின்பு மற்றொரு பாட்டு.

கந்தன் பாடி முடிந்தவுடன், வள்ளி. இது முடிந்தவுடன், அது. மாற்றி மாற்றிப் பாடி—கோலாஹலம்!

சற்றுநேரம் ஒன்றையொன்று தொடாமல் விலகி நின்று பாடிக்கொண்டேயிருக்கும். அப்போது வள்ளியம்மை தானகவே போய்க் கந்தனைத் தீண்டும்.

அது தழுவிக்கொள்ள வரும். இது ஓடும், கோலாஹலம்!

இங்ஙனம் நெடும்பொழுது சென்றபின் வள்ளியம்மைக்குக் களியேறி விட்டது.

நான் பக்கத்து வீட்டிலே தாகத்துக்கு ஜலம் குடித்து விட்டு வரப் போனேன்.

நான் போவதை அவ்விரண்டு கயிறுகளும் கவனிக்கவில்லை.

நான் திரும்பிவந்து பார்க்கும்போது வள்ளியம்மை தூங்கிக் கொண்டிருந்தது.

கந்தன் என் வரவை எதிர்நோக்கி யிருந்தது.

என்னைக் கண்டவுடன், "எங்கடா போயிருந்தாய், வைதிகம்! சொல்லிக் கொள்ளாமல் போய் விட்டாயே" என்றது.

"அம்மா நல்ல நித்திரை போலிருக்கிறதே?" என்று கேட்டேன்.

ஆஹா! அந்த க்ஷணத்திலே கயிற்றிலிருந்து வெடித்து வெளிப்பட்டு என் முன்னே நின்ற தேவனுடைய மஹிமையை என்னென்று சொல்வேன்!

காற்றுத்தேவன் தோன்றினன்.

அவனுடல் விம்மி விசாலமாக இருக்குமென்று நினைத்திருந்தேன்.

வயிர ஊசிபோல் ஒளி வடிவமாக இருந்தது.

"நமஸ்தே வாயோ, த்வமேவ ப்ரத்யக்ஷம் ப்ரஹ்மாஸி."

காற்றே, போற்றி. நீயே கண்கண்ட பிரமம்.

அவன் தோன்றிய பொழுதிலே வானமுழுதும் ப்ராண சக்தி நிரம்பிக் கனல்வீசிக் கொண்டிருந்தது.

ஆயிர முறை அஞ்சலி செய்து வணங்கினேன்.

காற்றுத் தேவன் சொல்வதாயினன் :—"மகனே, ஏதடா கேட்டாய்? அந்தச் சிறிய கயிறு உறங்குகிறதா என்று கேட்கிறாயா? இல்லை. அது செத்துப் போய்விட்டது. நான் ப்ராண சக்தி.

என்னுடனே உறவுகொண்ட உடல் இயங்கும். என்னுறவில்லாதது சவம். நான் ப்ராணன். என்னாலேதான் அச்சிறு கயிறு உயிர்த்திருந்தது; சுகம் பெற்றது. சிறிது களைப்பெய்தியவுடனே அதை உறங்க—இறக்க—விட்டு விட்டேன். துயிலும் சாவுதான். சாவும் துயிலே. நான் விளங்குமிடத்தே அவ்விரண்டும் இல்லை. மாலையில் வந்து ஊதுவேன். அது மறுபடி பிழைத்துவிடும்.

நான் விழிக்கச் செய்கிறேன். அசையச் செய்கிறேன். நான் சக்திகுமாரன். என்னை வணங்கி வாழ்க." என்றான்.

"நமஸ்தே வாயோ, த்வமேவ ப்ரத்யக்ஷம் ப்ரஹ்மாஸி. த்வாமேவ ப்ரத்யக்ஷம் ப்ரஹ்ம வதிஷ்யாமி."

2

நடுக் கடல். தனிக் கப்பல்.
வானமே சினந்து வருவதுபோன்ற புயற்காற்று.
அலைகள் சாரி வீசுகின்றன, நீர்த்தூளிப் படுகின்றன.
அவை மோதி வெடிக்கின்றன, சூறை யாடுகின்றன.
கப்பல் நிர்த்தனஞ் செய்கிறது;
மின்வேகத்திலே எற்றப்படுகின்றது;
பாறையில் மோதிவிட்டது.
ஹதம்!
இருநூறு உயிர்கள் அழிந்தன.
அழியுமுன், அவை, யுக முடிவின் அனுபவம் எங்ஙனமிருக்கு மென்பதை அறிந்துகொண்டு போயின.
ஊழி முடிவும் இப்படியே தானிருக்கும்.
உலகம் ஓடுநீராகிவிடும்; தீ நீர்.
சக்தி காற்றாகி விடுவாள்.
சிவன் வெறியிலே யிருப்பான்.
இவ்வுலகம் ஒன்றென்பது தோன்றும்.
அஃது சக்தி யென்பது தோன்றும்.
அவள் பின்னே சிவன் நிற்பது தோன்றும்.
காற்றே பந்தற் கயிறுகளை அசைக்கின்றான். அவற்றில் உயிர் பெய்கிறான்.
காற்றே நீரில் சூறாவளி காட்டி, வானத்தில் மின்னேற்றி, நீரை நெருப்பாக்கி, நெருப்பை நீராக்கி, நீரைத் துளாக்கித் தூளை நீராக்கிச் சண்ட மாருதம் செய்கின்றான்.
காற்றே யுகமுடிவு செய்கின்றான்.

காற்றே காக்கிறான்.

அவன் நம்மைக் காத்திடுக.

"நமஸ்தே வாயோ, த்வமேவ ப்ரத்யக்ஷம் ப்ரஹ்மாஸி."

3

காற்றுக்குக் காது நிலே.

சிவனுடைய காதிலே காற்று நிற்கிறான்.

காற்றில்லாவிட்டால் சிவனுக்குக் காது கேட்காது.

காற்றுக்குக் காதில்லை.

அவன் செவிடன்.

காதுடையவன் இப்படி இரைச்ச விடுவானா?

காதுடையவன் மேகங்களை ஒன்றோடொன்று மோத விட்டு, இடியிடிக்கச் சொல்லி வேடிக்கை பார்ப்பானா?

காதுடையவன் கடலைக் கலக்கி விளையாடுவானா?

காற்றை, ஒலியை, வலிமையை வணங்குகின்றோம்.

4

பாலைவனம்.

மணல், மணல், மணல். பல யோஜனை தூரம் ஒரே மட்டமாக நான்கு திசையிலும் மணல்.

மாலை நேரம்.

அவ்வனத்தின் வழியே ஒட்டைகளின் மீதேறி ஒரு வியாபாரக் கூட்டத்தார் போகிறார்கள்.

வாயு சண்டனாகி வந்துவிட்டான்.

பாலைவனத்து மணல்களெல்லாம் இடை வானத்திலே சுழல்கின்றன.

ஒரு க்ஷணம், யம வாதனை. வியாபாரக் கூட்ட முழுதும் மணலிலே அழிந்து போகிறது.

வாயு கொடியோன். அவன் ருத்ரன். அவனுடைய ஓசை அச்சந் தருவது.

அவனுடைய செயல்கள் கொடியன.

காற்றை வாழ்த்துகின்றோம்.

5

வீமனும் அனுமானும் காற்றின் மக்கள் என்று புராணங்கள் கூறும்.

உயிருடையன வெல்லாம் காற்றின் மக்களே என்பது வேதம்.

உயிர்தான் காற்று.

உயிர் பொருள், காற்று அதன் செய்கை.

பூமித்தாய் உயிரோ டிருக்கிறாள்.

அவளுடைய மூச்சே பூமியிலுள்ள காற்று.

காற்றே உயிர். அவன் உயிர்களை அழிப்பவன்.

காற்றே உயிர். எனவே, உயிர்கள் அழிவதில்லை.

சிற்றுயிர் பேருயிரோடு சேர்கிறது.

மரண மில்லை.

அகில வுலகமும் உயிர் நிலையே.

தோன்றுதல், வளர்தல், மாறுதல், மறைதல்—எல்லாம் உயிர்ச் செயல்.

உயிரை வாழ்த்துகின்றோம்.

6

காற்றே, வா.

மகரந்தத் தூளைச் சுமந்துகொண்டு, மனத்தை மய லுறுத்துகின்ற இனிய வாசனையுடன் வா.

இலைகளின் மீதும், நீரலைகளின் மீதும் உராய்ந்து, மிகுந்த ப்ராண-ரஸத்தை எங்களுக்குக் கொண்டு கொடு.

காற்றே, வா.

எமது உயிர்-நெருப்பை நீடித்து நின்ற நல்லொளி தரு மாறு நன்றாக வீசு.

சக்தி குறைந்து போய், அதனை அவித்துவிடாதே.

பேய்போல வீசி, அதனை மடித்து விடாதே.

மெதுவாக, நல்ல லயத்துடன், நெடுங்காலம் நின்று வீசிக்கொண்டிரு.

உனக்குப் பாட்டுக்கள் பாடுகிறோம்.

உனக்குப் புகழ்ச்சிகள் கூறுகிறோம்.

உன்னை வழிபடுகின்றோம்.

7

சிற்றெறும்பைப் பார்.

எத்தனை சிறியது!

அதற்குள்ளே கை, கால், வாய், வயிறு எல்லா அவய வங்களும் கணக்காக வைத்திருக்கிறது.

யார் வைத்தனர்? மஹா சக்தி.

அந்த உறுப்புக்களெல்லாம் நேராகவே தொழில் செய் கின்றன.

எறும்பு உண்ணுகின்றது, உறங்குகின்றது, மணம் செய்து கொள்கின்றது, குழந்தை பெறுகிறது,

ஓடுகிறது, தேடுகிறது, போர் செய்கிறது, நாடு காக்கிறது.

இதற்கெல்லாம் காற்றுத்தான் ஆதாரம்.

மஹா சக்தி காற்றைக் கொண்டுதான் உயிர் விளையாட்டு விளையாடுகின்றாள்.

காற்றைப் பாடுகிறோம்.

அஃது அறிவிலே துணிவாக நிற்பது;

உள்ளத்திலே விருப்பு வெறுப்புக்களாவது.

உயிரிலே உயிர் தானாக நிற்பது.

வெளி யுலகத்திலே அதன் செய்கையை நாம் அறிவோம், நாம் அறிவதில்லை.

காற்றுத்தேவன் வாழ்க.

8

மழைக் காலம்.

மாலை நேரம்.

குளிர்ந்த காற்று வருகிறது.

நோயாளி உடம்பை மூடிக்கொள்ளுகிறான்.

பயனில்லை.

காற்றுக்கு அஞ்சி உலகத்திலே இன்பத்துடன் வாழ முடியாது.

பிராணன் காற்றாயின் அதற்கு அஞ்சிவாழ்வதுண்டோ?

காற்று நம்மீது வீசுக.

அது நம்மை நோயின்றிக் காத்திடுக.

மலைக்காற்று நல்லது.

கடற் காற்று மருந்து.

வான் காற்று நன்று.

ஊர்க்காற்றை மனிதர் பகைவனுக்கி விடுகின்றனர்.

அவர்கள் காற்றுத் தெய்வத்தை நேரே வழிபடுவ தில்லை.

அதனால் காற்றுத்தேவன் சினமெய்தி அவர்களை அழிக் கின்ருன்.

காற்றுத் தேவனை வணங்குவோம்.

அவன் வரும் வழியிலே சேறு தங்கலாகாது, நாற்றம் இருக்கலாகாது, அழுகின பண்டங்கள் போட லாகாது, புழுதி படிந்திருக்க லாகாது. எவ்வித மான அசுத்தமும் கூடாது.

காற்று வருகின்ருன்.

அவன் வரும் வழியை நன்ருகத் துடைத்து நல்ல நீர் தெளித்து வைத்திடுவோம்.

அவன் வரும் வழியிலே சோலைகளும் பூந்தோட்டங் களும் செய்து வைப்போம்.

அவன் வரும் வழியிலே கர்ப்பூரம் முதலிய நறும் பொருள்களைக் கொளுத்தி வைப்போம்.

அவன் நல்ல மருந்தாக வருக.

அவன் நமக்கு உயிராகி வருக;

அமுதமாகி வருக.

காற்றை வழிபடுகின்ருேம்.

அவன் சக்தி குமாரன், மஹாராணியின் மைந்தன்.

அவனுக்கு நல்வரவு கூறுகின்ருேம்.

அவன் வாழ்க.

9

காற்றே வா, மெதுவாக வா.

ஜன்னல் கதவை அடித்து உடைத்து விடாதே.

காயிதங்களை யெல்லாம் எடுத்து விசிறி எறியாதே.
அலமாரிப் புத்தகங்களைக் கீழே தள்ளி விடாதே.
பார்த்தையா? இதோ, தள்ளிவிட்டாய்.
புஸ்தகத்தின் ஏடுகளைக் கிழித்து விட்டாய்.
மறுபடி மழையைக் கொண்டுவந்து சேர்த்தாய்.
வலி யிழந்தவற்றைத் தொல்லைப்படுத்தி வேடிக்கை பார்ப்பதிலே நீ மஹா ஸமர்த்தன்.
நொய்ந்த வீடு, நொய்ந்த கதவு, நொய்ந்த கூரை,
நொய்ந்த மரம், நொய்ந்த உடல், நொய்ந்த உயிர்,
நொய்ந்த உள்ளம்—இவற்றைக் காற்றுத் தேவன் புடைத்து நொறுக்கி விடுவான்.
சொன்னாலும் கேட்கமாட்டான்.
ஆதலால், மானிடரே வாருங்கள்.
வீடுகளைத் திண்மையுறக் கட்டுவோம்.
கதவுகளை வலிமையுறச் சேர்ப்போம்.
உடலை உறுதி கொள்ளப் பழகுவோம்.
உயிரை வலிமையுற நிறுத்துவோம்.
உள்ளத்தை உறுதி செய்வோம்.
இங்ஙனம் செய்தால், காற்று நமக்குத் தோழனாகி விடுவான்.
காற்று மெலிய தீயை அவித்துவிடுவான்;
வலிய தீயை வளர்ப்பான்.
அவன் தோழமை நன்று.
அவனை நித்தமும் வாழ்த்துகின்றோம்.

10

மழை பெய்கிறது.
ஊர்முழுதும் ஈரமாகி விட்டது.

தமிழ் மக்கள், எருமைகளைப்போல, எப்போதும் ஈரத்திலேயே நிற்கிறார்கள், ஈரத்திலேயே உட்கார்ந்திருக்கிறார்கள், ஈரத்திலேயே நடக்கிறார்கள், ஈரத்திலேயே படுக்கிறார்கள்; ஈரத்திலேயே சமையல், ஈரத்திலேயே உணவு.

உலர்ந்த தமிழன் மருந்துக்குக் கூட அகப்படமாட்டான்.

ஓயாமல் குளிர்ந்த காற்று வீசுகிறது.

தமிழ் மக்களிலே பலருக்கு ஜ்வரம் உண்டாகிறது.

நாள்தோறும் சிலர் இறந்து போகிறார்கள். மிஞ்சியிருக்கும் மூடர் 'விதிவசம்' என்கிறார்கள்.

ஆமடா, விதிவசந் தான்.

'அறிவில்லாதவர்களுக்கு இன்பமில்லை' என்பது ஈசனுடைய விதி.

சாஸ்த்ர மில்லாத தேசத்திலே நோய்கள் விளைவது விதி.

தமிழ் நாட்டிலே சாஸ்த்ரங்க ளில்லை. உண்மையான சாஸ்த்ரங்களை வளர்க்காமல், இருப்பனவற்றையும் மறந்துவிட்டுத் தமிழ் நாட்டுப் பார்ப்பார் பொய்க் கதைகளை மூடரிடங் காட்டி வயிறு பிழைத்து வருகிறார்கள்.

குளிர்ந்த காற்றையா விஷமென்று நினைக்கிறாய்?

அது அமிழ்தம், நீ ஈரமில்லாத வீடுகளில் நல்ல உடைகளுடன் குடியிருப்பா யானால்.

காற்று நன்கு.

அதனை வழிபடுகின்றோம்.

11

காற்றென்று சக்தியைக் கூறுகின்றோம்.

ஏற்றுகிற சக்தி, புடைக்கிற சக்தி, மோதுகிற சக்தி, சுழற்றுவது, ஊதுவது.

சக்தியின் பல வடிவங்களிலே காற்றும் ஒன்று.

எல்லாத் தெய்வங்களும் சக்தியின் கலைகளேயாம்.

சக்தியின் கலைகளையே தெய்வங்களென்கிறோம்.

காற்று சக்திகுமாரன்.

அவனை வழிபடுகின்றோம்.

12

காக்கை பறந்து செல்லுகிறது.

காற்றின் அலைகளின்மீது நீந்திக்கொண்டு போகிறது.

அலைகள் போலிருந்து, மேலே காக்கை நீந்திச் செல்வதற்கு இடமாகும் பொருள் யாது? காற்று.

அன்று, அஃதன்று காற்று ;

அது காற்றின் இடம், வாயு நிலயம்.

கண்ணுக்குத் தெரியாதபடி அத்தனை நுட்பமாகிய பூதத் தூள்களே (காற்றடிக்கும்போது) நம்மீது வந்து மோதுகின்றன.

அத்தூள்களைக் காற்றென்பது உலக வழக்கு.

அவை வாயு வல்ல, வாயு ஏறிவரும் தேர்.

பனிக்கட்டியிலே சூடேற்றினால் நீராக மாறிவிடுகிறது. நீரிலே சூடேற்றினால் 'வாயு' வாகி விடுகிறது.

தங்கத்திலே சூடேற்றினால் திரவமாக உருகிவிடுகிறது. அத் திரவத்திலே சூடேற்றினால், 'வாயு' வாகின்றது.

இங்ஙனமே, உலகத்துப் பொருள்க ளனைத்தையும்
'வாயு' நிலைக்குக் கொண்டுவந்து விடலாம்.

இந்த 'வாயு' பௌதிகத் தூள்.

இதனை ஊர்ந்துவரும் சக்தியையே நாம் காற்றுத் தேவனென்று வணங்குகிறோம்.

காக்கை பறந்து செல்லும் வழி காற்று.

அந்த வழியை இயக்குபவன் காற்று.

அதனை அவ்வழியிலே தூண்டிச் செல்பவன் காற்று.

அவனை வணங்குகின்றோம்.

உயிரைச் சர ணடைகின்றோம்.

13

அசைகின்ற இலையிலே உயிர் நிற்கிறதா? ஆம்.

இரைகின்ற கடல்-நீர் உயிரால் அசைகின்றதா? ஆம்.

கூரையிலிருந்து போடும் கல் தரையிலே விழுகின்றது. அதன் சலனம் எதனால் நிகழ்வது? உயிருடைமையால்.

ஓடுகின்ற வாய்க்கால் எந்த நிலையில் உளது? உயிர் நிலையில்.

ஊமையாக இருந்த காற்று ஊதத் தொடங்கிவிட்டதே! அதற்கு என்ன நேரிட்டிருக்கிறது? உயிர் நேரிட்டிருக்கிறது.

வண்டியை மாடு இழுத்துச் செல்கிறது. அங்கு மாட்டின் உயிர் வண்டியிலும் ஏறுகிறது. வண்டி செல்லும் போது உயிருடனே தான் செல்கிறது.

காற்றோடி? உயிருள்ளது.

நீராவி-வண்டி உயிருள்ளது; பெரிய உயிர்.

யந்திரங்களெல்லாம் உயிருடையன.

பூமிப்பந்து இடைவிடாமல் மிக்க விசையுடன் சுழல்கின்றது.

அவள் தீராத உயிருடையவள், பூமித்தாய்.

எனவே, அவள் திருமேனியிலுள்ள ஒவ்வொன்றும் உயிர்கொண்டதே யாம்.

அகில முழுதும் சுழலுகிறது.

சந்திரன் சுழல்கின்றது. ஞாயிறு சுழல்கின்றது.

கோடி கோடி கோடி கோடி யோஜனை தூரத்துக் கப்பாலும், அதற்கப்பாலும், அதற்கப்பாலும் சிதறிக் கிடக்கும் வானத்து மீன்களெல்லாம் ஓயாது சுழன்றுகொண்டே தானிருக்கின்றன.

எனவே, இவ் வையகம் உயி ருடையது.

வையகத்தின் 'உயிரை' யே காற்றென்கிறோம்.

அவனை முப்போதும் போற்றி வாழ்த்துதல் செய்கின்றோம்.

14

காற்றைப் புகழ நம்மால் முடியாது.

அவன் புகழ் தீராது.

அவனை ரிஷிகள் "ப்ரத்யக்ஷம் ப்ரஹ்ம" என்று போற்றுகிறார்கள்.

ப்ராண வாயுவைத் தொழுகின்றோம். அவன் நம்மைக் காத்திடுக.

அபானனைத் தொழுகின்றோம். அவன் நம்மைக் காக்க.

வ்யானனைத் தொழுகின்றோம். அவன் நம்மைக் காக்க.

உதானனைத் தொழுகின்றோம். அவன் நம்மைக் காக்க.
காற்றின் செயல்களை யெல்லாம் பரவுகின்றோம்.
உயிரை வணங்குகின்றோம்.
உயிர் வாழ்க.

15

உயிரே, நினது பெருமை யாருக்குத் தெரியும்?
நீ கண்கண்ட தெய்வம்.
எல்லா விதிகளும் நின்னால் அமைவன.
எல்லா விதிகளும் நின்னால் அழிவன.
உயிரே,
நீ காற்று, நீ தீ, நீ நிலம். நீ நீர், நீ வானம்.
தோன்றும் பொருள்களின் தோற்ற நெறி நீ.
மாறுவனவற்றை மாற்றுவிப்பது நின் தொழில்.
பறக்கின்ற பூச்சி, கொல்லுகின்ற புலி, ஊர்கின்ற புழு, இந்த பூமியிலுள்ள எண்ணற்ற உயிர்கள், எண்ணற்ற உலகங்களிலுள்ள எண்ணேயில்லாத உயிர்த்தொகைகள்—இவை யெல்லாம் நினது விளக்கம்.
மண்ணிலும், நீரிலும், காற்றிலும் நிரம்பிக் கிடக்கும் உயிர்களைக் கருதுகின்றோம்.
காற்றிலே ஒரு சதுர-அடி வரம்பில் லக்ஷக்கணக்கான சிறிய ஜந்துக்கள் நமது கண்ணுக்குத் தெரியாமல் வாழ்கின்றன.
ஒரு பெரிய ஜந்து; அதன் உடலுக்குள் பல சிறிய ஜந்துக்கள்; அவற்றுள் அவற்றினுஞ் சிறிய பல ஜந்துக்கள்; அவற்றுள் இன்னுஞ் சிறியவை—இங்

னம் இவ் வையக முழுதிலும் உயிர்களைப் பொதிந்து வைத்திருக்கிறது.

மஹத்—அதனிலும் பெரிய மஹத்—அதனிலும் பெரிது—அதனிலும் பெரிது—

அணு—அதனிலும் சிறிய அணு—அதனிலும் சிறிது—அதனிலும் சிறிது—

இரு வழியிலும் முடிவில்லை. இரு புறத்திலும் அநந்தம்.

புலவர்களே, காலையில் எழுந்தவுடன் உயிர்களை யெல்லாம் போற்றுவோம்.

"நமஸ்தே வாயோ, த்வமேவ ப்ரத்யக்ஷம் ப்ரஹ்மாஸி."

---

35. கடல்

1

கடலே காற்றைப் பரப்புகின்றது.

விரைந்து சுழலும் பூமிப்பந்தில் பள்ளங்களிலே தேங்கியிருக்கும் கடல்-நீர் அந்தச் சுழற்சியிலே தலைகீழாகக் கவிழ்ந்து திசைவெளியில் என் சிதறிப்போய் விடவில்லை?

பராசக்தியின் ஆணை.

அவள் நமது தலைமீது கடல் கவிழ்ந்து விடாதபடி ஆதரிக்கிறாள்.

அவள் திருநாமம் வாழ்க.

கடல் பெரிய ஏரி, விசாலமான குளம், பெருங் கிணறு. கிணறு நம் தலையிலே கவிழ்கிறதா?

அது பற்றியே கடலும் கவிழவில்லை.
பராசக்தியின் ஆணை.
அவள் மண்ணிலே ஆகர்ஷணத் திறமையை நிறுத்தினாள்.
அது பொருள்களை நிலைப்படுத்துகின்றது.
மலை நமது தலைமேலே புரளவில்லை.
கடல் நமது தலைமேலே கவிழவில்லை.
ஊர்கள் கலைந்து போகவில்லை.
உலகம் எல்லா வகையிலும் இயல் பெறுகின்றது.
இஃதெல்லாம் அவளுடைய திருவருள்.
அவள் திருவருளை வாழ்த்துகின்றோம்.

2

வெம்மை மிகுந்த பிரதேசங்களிலிருந்து வெம்மை குன்றிய பிரதேசங்களுக்குக் காற்று ஓடிவருகிறது.
அங்ஙனம் ஓடிவரும்போது காற்று மேகங்களையும் ஓட்டிக்கொண்டு வருகிறது.
இவ்வண்ணம் நமக்கு வரும் மழை கடற் பாரிசங்களிலிருந்தே வருகின்றது.
காற்றே, உயிர்க்கடலிலிருந்து எங்களுக்கு நிறைய உயிர் மழை கொண்டு வா.
உனக்கு தூப தீபங்கள் ஏற்றி வைக்கிறோம்.
வருணா, இந்திரா, நீவிர் வாழ்க.
இப்போது நல்ல மழை பெய்யும்படி அருள்புரிய வேண்டும்.
எங்களுடைய புலங்களெல்லாம் காய்ந்து போய் விட்டன.

சூட்டின் மிகுதியால் எங்கள் குழந்தைகளுக்கும் கன்று காலிகளுக்கும் நோய் வருகிறது. அதனை மாற்றி யருள வேண்டும்.

பகல் நேரங்களிலே அனல் பொறுக்க முடியவில்லை.

மனம் ‘ ஹாஹா ’ வென்று பறக்கிறது.

பறவை யெல்லாம் வாட்ட மெய்தி நிழலுக்காகப் பொந்துகளில் மறைந்து கிடக்கின்றன.

பல தினங்களாக, மாலைதோறும் மேகங்கள் வந்து கூடுகின்றன.

மேக மூட்டத்தால் காற்று நின்றுபோய், ஓரிலை கூட அசையாமல், புழுக்கம் கொடிதாக இருக்கிறது.

சிறிது பொழுது கழிந்தவுடன் பெரிய காற்றுக்கள் வந்து மேகங்களை அடித்துத் துரத்திக்கொண்டு போகின்றன. இப்படிப் பல நாட்களாக ஏமாந்து போகிறோம்.

இந்திரா, வருணா, அர்யமா, பகா, மித்திரா, உங்கள் கருணையைப் பாடுகிறேன்.

எங்கள் தாபமெல்லாந் தீர்ந்து உலகம் தழைக்குமாறு இன்ப மழை பெய்தல் வேண்டும்.

ஜகத் சித்திரம்

(சிறு நாடகம்)

முதற் காட்சி

இடம்—மலையடி வாரத்தில் ஒரு காளி கோவில்.

நேரம்—நடுப்பகல்.

காக்கை யரசன்—(கோயிலை எதிர்த்த தடாகத்தின் இடையிலிருந்த தெப்ப மண்டபத்தின் உச்சியில் ஏறி யுட்கார்ந்துகொண்டு ஸூர்யனை நோக்கிச் சொல்லுகிறான் :—)

"எங்கோ வாழ் !
நீல மலைகள் நிரம்ப அழகியன.
வான மழகியது; வான் வெளி இனிது.
வானவெளியை மருவிய நின்னொளி
இனியவற்று ளெல்லாம் இனிது.
'எங்கே,' 'எங்கோ,' எனவும்; அன்றி
'கிலு கிலு கிலுகி' லெனவும்; 'கிக்கீ;
கிக்கீ' யென்றும்; 'கேக்க,' 'கேக்க'
'கேட்க, கேட்க' எனவும்; 'கெக்கெக்கே'—
'குக்குக் குக்குக் குக்குக் குக்குக்
குக்கூவே!' என்றும்; 'கீச், கீச், கீச், கீச்,'
'கிசு, கிசு, கிசு, கீச்' என்றும்; 'ரங்க, ரங்க'—
என்றும் பல்லாயிர வகையினில் இசைக்கும்
குயில்களும், கிளிகளும், குலவு பல ஜாதிப்

புட்களும் இனிய பூங்குரலுடையன.
எனினும்,
இத்தனை யின்பத்திடையே, உயிர்க் குலத்தின்
உளத்தே மாத்திரம் இன்ப முறவில்லை.
இஃதென்னே !—காக்கா ! காக்கா ; எங்கோ வாழ் !"
இதைக் கேட்டு, மற்றப் பக்ஷிகளெல்லாம் கத்து கின்றன :—

" ஆம், ஆம், ஆமாம், ஆமாம். ஆமாமடா ! ஆமாமடா ! ஆமாம். எங்கோ வாழ். எங்கோ வாழ். நன்றாக உரைத்தாய். மனந்தான் சத்துரு. வேறு நமக்குப் பகையே கிடையாது. மனந் தான் நமக்குள்ளேயே உட்பகையாக இருந்துகொண்டு, நம்மை வேராறுக் கிறது. அடுத்துக் கெடுக்கிறது.

மனந் தான் பகை.

அதைக் கொத்துவோம் வாருங்கள். அதைக் கிழிப்போம் வாருங்கள். அதை வேட்டை யாடுவோம் வாருங்கள்."

இரண்டாம் காட்சி

வானுலகம்—இந்திர ஸபை

தேவேந்திரன் கொலுவீற்றிருக்கிறான்.

தேவ ஸேவகன் :—தேவ தேவா !

இந்திரன் :—சொல்.

தேவ ஸேவகன் :—வெளியே நாரதர் வந்து காத் திருக்கிறார். தங்களை தரிசிக்கவேண்டுமென்று சொல் லுகிறார்.

இந்திரன் :—வருக.

(நாரதர் பாடிக்கொண்டு வருகிறார்)

" நாராயண, நாராயண, நாராயண, ஹரி, ஹரி, நாராயண, நாராயண "

இந்திரன் :—நாரதரே! நாராயணன் எங்கிருக்கிறான்?

நாரதர்:—நீ அவனைப் பார்த்தது கிடையாதோ?

இந்திரன் :—கிடையாது.

நாரதர் :—ஸர்வ பூதங்களிலும் இருக்கிறான்.

இந்திரன் :—நரகத்திலிருக்கிறானா?

நாரதர் :—ஆம்.

இந்திரன் :—துன்பத்தி லிருக்கிறானா?

நாரதர் :—ஆம்.

இந்திரன் :—மரணத்திலிருக்கிறானா?

நாரதர் :—ஆம்.

இந்திரன் :—உங்களுடைய ஸர்வ நாராயண ஸித்தாந்தத்தின் துணிவு யாது?

நாரதர் :—எல்லா வஸ்துக்களும், எல்லா லோகங்களும், எல்லா நிலைமைகளும், எல்லாத் தன்மைகளும், எல்லா சக்திகளும், எல்லா ரூபங்களும், எல்லாம் ஒன்றுக்கொன்று ஸமானம்.

இந்திரன் :—நீரும் கழுதையும் ஸமானந்தானா?

நாரதர் :—ஆம்.

இந்திரன் :—அமிருத பானமும், விஷபானமும் ஸமானமா?

நாரதர் :—ஆம்.

இந்திரன் :—ஸாதுவும், துஷ்டனும் ஸமானமா?

நாரதர் :—ஆம்.

இந்திரன் :—அசுரர்களும், தேவர்களும் ஸமானமா?

நாரதர் :—ஆம்.

இந்திரன் :—ஞானமும், அஞ்ஞானமும் ஸமானமா?

நாரதர் :—ஆம்.

இந்திரன் :—ஸுகமும், துக்கமும் ஸமானமா?

நாரதர் :—ஆம்.

இந்திரன் :—அதெப்படி?

நாரதர் :—ஸர்வம் விஷ்ணுமயம் ஜகத்—

(பாடுகிறார்) நாராயணா, நாராயணா, நாராயணா, நாராயணா.

மூன்றாம் காட்சி

இடம் :—மண்ணுலகத்தில் ஒரு மலையடிவாரத்தில் ஒரு காளி கோயிலுக்கெதிரே சோலையில்.

கிளி பாடுகிறது :—தைர்யா, தைர்யா, தைர்யா—

தன்மனப் பகையைக் கொன்று
தமோ குணத்தை வென்று
உள்ளக் கவலை யறுத்து
ஊக்கந் தோளிற் பொறுத்து
மனதில் மகிழ்ச்சி கொண்டு
மயக்க மெலாம் விண்டு

ஸந்தோஷத்தைப் பூண்டு
தைர்யா, ஹா—க்கும், ஹா—க்கும்!
ஹா—க்கும், ஹா—க்கும்!
ஆமடா, தோழா!
ஆமாமடா,
எங்கோவா, எங்கோவா!
தைர்யா, தைர்யா, தைர்யா!

குயில்கள் :—சபாஷ்! சபாஷ்! சபாஷ்!

குருவிகள் :—'டிர்ர்ர்ர்ர்ர்ர்ர்', 'டிர்ர்ர்ர்'

நாகணவாய் :—'ஜீவ, ஜீவ, ஜீவ, ஜீவ, ஜீவ, ஜீவ,'

குருவிகள் :—சிவ, சிவ, சிவ, சிவ, சிவ, சிவா, சிவ சிவா.

காக்கை :—எங்கோ வாழ்! எங்கோ வாழ்!

கிளி :—கேளீர், தோழர்களே! இவ்வுலகத்தில் தற்கொலையைக் காட்டிலும் பெரிய குற்றம் வேறில்லை. தன்னைத்தான் மனத்தால் துன்புறுத்திக் கொள்வதைக் காட்டிலும் பெரிய பேதைமை வேறில்லை.

காக்கை :—அக்கா! அக்கா! காவு! காவு!

குருவி :—கொட்டடா! கொட்டடா! கொட்டடா!

கிளி :—ஹா—க்குக்கூ!

கிளி :—காதலைக் காட்டிலும் பெரிய இன்பம் வேறில்லை.

அணிற் பிள்ளை :—ஹா—க்கும், ஹா—க்கும், ஹா—க்கும், ஹா—க்கும்.

பசு மாடு :—வெயிலைப்போல் அழகான பதார்த்தம் வேறில்லை.

அணில் :—பசுவே, இந்த மிக அழகிய வெயிலில் என் கண்ணுக்குப் புலப்படும் வஸ்துக்களுக்குள்ளே உன் கண்ணைப்போல் அழகிய பொருள் பிறிதொன்றில்லை.

நாகணவாய் :—டுபுக்! பாட்டைக் காட்டிலும் ரஸமான தொழில் வேறில்லை.

எருமைமாடு :—பக்ஷி ஜாதிகளுக்குள்ள ஸந்தோஷமும், ஜீவ ஆரவாரமும், ஆட்ட ஓட்டமும், இனிய குரலும் மிருக ஜாதியாருக்கும், மனுஷ்ய ஜாதியாருக்கு மில்லையே? இதன் காரணம் யாது?

நாகணவாய் :—டுபுக்! வெயில், காற்று, ஒளி இவற்றின் தீண்டுதல் மிருக மனிதர்களைக் காட்டிலும் எங்களுக் கதிகம். எங்களுக்கு உடம்பு சிறிது. ஆதலால் தீனி சொற்பம்; அதைச் சிறிது சிறிதாக நெடுநேரம் தின்கிறோம். ஆதலால் எங்களுக்கு உண வின்பம் அதிகம். மிருக மனித ஜாதியார்களுக்குள் இருப்பதைக் காட்டிலும் எங்களுக்குள்ளே காதலின்பம் அதிகம். ஆதலால் நாங்கள் அதிக ஸந்தோஷமும், பாட்டும், நகைப்பும், கொஞ்சுமொழிகளுமாகக் காலங் கழிக்கிறோம். இருந்தாலும், கிளியரசு சொல்லியது போல், காலனுக்குத் தூதனாகிய மனக்குறை யென்னும் பேய் எங்கள் குலத்தையும் அழித்து விடத்தான் செய்கிறது. அதற்கு நிவாரணம் தேடவேண்டும். கவலையைக் கொல்வோம் வாருங்கள். அதிருப்தியைக் கொத்துவோம், கொல்லுவோம்.

மற்றப் பக்ஷிகள் :—வாருங்கள், வாருங்கள், வாருங்கள், துயரத்தை அழிப்போம், கவலையைப் பழிப்போம், மகிழ்வோம், மகிழ்வோம், மகிழ்வோம்.

நான்காம் காட்சி

இடம் :—கடற்கரை.

நேரம் —நள்ளிரா ; முழுநிலாப் பொழுது.

இரண்டு பாம்புகள் ஒரு பாலத்தடியே இருட் புதரினின்றும் வெளிப்பட்டு நிலா வீசி ஒளிரும் மணல் மீது வருகின்றன.

ஆண் பாம்பு :—உன்னுடன் கூடி வாழ்வதில் எனக் கின்ப மில்லை. உன்னால் எனது வாழ் நாள் விஷமயமாகிறது. உன்னாலேதான் என் மனம் எப்போதும் அனலில் பட்ட புழுவைப் போலே துடித்துக் கொண்டிருக்கிறது.

பெண் பாம்பு :—உன்னுடன் கூடி வாழ்வதில் எனக் கின்ப மில்லை. உன்னால் எனது வாழ் நாள் நரகமாகிறது. உன்னால் என் மனம் தழலிற்பட்ட புழுவைப் போல் இடையறாது துடிக்கிறது.

ஆண் பாம்பு :—நான் உன்னைப் பகைக்கிறேன்.

பெண் பாம்பு :—நான் உன்னை விரோதிக்கிறேன்.

ஆண் பாம்பு :—நான் உன்னைக் கொல்லப் போகிறேன்.

பெண் பாம்பு :—நான் உன்னைக் கொல்லப் போகிறேன்.

ஒன்றையொன்று கடித்து இரண்டு பாம்புகளும் மடிகின்றன.

ஐந்தாம் காட்சி

கடற்கரை

தேவதத்தன் என்ற மனித இளைஞன் :—நிலா இனியது. நீல வான் இனியது. தெண்டிரைக் கடலின் சீர், ஒலி இனிய; உலகம் நல்லது. கடவுள் ஒளிப் பொருள். அறிவு கடவுள் ; அதனிலே மோக்ஷம்.

விடுதலைப் பட்டேன். அசுரரை வென்றேன்.
நானே கடவுள். கடவுளே நான்.
காதலின்பத்தாற் கடவுள் நிலை பெற்றேன்.

ஓம்

விடுதலை

(நாடகம்)

அங்கம் 1

காட்சி 1

இடம்—வானுலகம்.

காலம்—கலிமுடிவு.

பாத்திரங்கள்—இந்திரன், வாயு, அக்னி, ஒளி (சூரியன்), ஸோமன், இரட்டையர் (அசுவினி தேவர்), மருத்துக்கள், வசுக்கள், த்வஷ்டா, விசுவேதேவர் முதலாயினோர்.

இந்திரன் :—உமக்கு நன்று, தோழரே.

மற்றவர் :—தோழா, உனக்கு நன்று.

இந்தி:—பிரமதேவன் நமக்கோர் பணியிட்டான்.

மற்றோர் :—யாங்ஙனம்?

இந்தி :—' மண்ணுலகத்து மானுடன் தன்னைக் கட்டிய தளையெலாம் சிதறுக ' என்று.

அக்நி :—வாழ்க தந்தை ; மானுடர் வாழ்க.

மற்றோர் :—தந்தை வாழ்க, தனிமுதல் வாழ்க. உண்மை வாழ்க, உலக மோங்குக. தீது கெடுக, திறமை வளர்க.

ஒளி :—உண்மையும் அறிவும் இன்பமுமாகி
பல வெனத் தோன்றிப் பலவினை செய்து
பல பயன் உண்ணும் பரம நற் பொருளை
உயிர்க்கெலாந் தந்தையை, உயிர்க்கெலாந் தாயை
உயிர்க்கெலாந் தலைவனை, உயிர்கெலாந் துணைவனை
உயிர்க்கெலாம் உயிரை, உயிர்க்கெலாம் உணர்வை
அறிவிலே கண்டு போற்றி
நெறியினி லவன்பணி நேர்படச் செய்வோம்.

இந்தி :—நன்று தோழரே, அமிழ்த முண்போம்.

மற்றோர் :—அமிழ்த நன்றே. ஆம். அஃதுண்போம்.

(எல்லாரும் அமிர்தபானம் செய்கிறார்கள்.)

இந்தி :—நித்தமும் வலிது.

வாயு :— நித்தமும் புதிது.

அக்நி :—தீரா விரைவு,

இரட் :— மாறா இன்பம்,

மருத் :—என்றும் இளமை,

ஒளி :— என்றுந் தெளிவு.

அக்நி :—மண்ணுலகத்து மானிடர் வடிக்கும்
ஸோமப் பாலுமிவ் வமிழ்தமு மோர் சுவை.

இந் :—மண்ணுலகத்து மக்களே, நீவிர்
இன்பங்கேட்பீர், எண்ணிய மறப்பீர்.
செயல் பல செய்வீர், செய்கையில் இளைப்பீர்,
எண்ணளவதனால் ஏழுலகினையும்
விழுங்குதல் வேண்டுவீர், மீளவு மறப்பீர்,

தோழரென் றெம்மை நித்தமும் சார்ந்தீர்,
ஸோமப் பாலொடு சொல்லமு தூட்டுவீர்,
நும்மையே அவுணர் நோவுறச் செய்தார் ?
ஆஅஅ ! மறவுக் குறும்பா, அரக்கா,
விருத்திரா, ஒளியினை மறைத்திடும் வேடா,
நமுசிப் புழுவே, வலனே, நலிசெயுந்
துன்பமே, அச்சமே, இருளே, தொழும்பர்காள்,
பெயர் பல காட்டும் ஒரு கொடும் பேயே,
உருப் பல காட்டும் ஒரு புலைப்பாம்பே,
படை பல் கொணர்ந்து மயக்கிடும் பாழே,
ஏடா, வீழ்ந்தனை, யாவரும் வீழ்ந்தீர்.
அரக்கரே, மனித அறிவெனுங் கோயிலை
விட்டு நீ ரொழிந்தால் மேவிடும் பொன்னுகம்
முந்தை நாள் தொடங்கி மானுடர் தமக்குச்
சீர்தர நினைந்து நாம் செய்ததை யெல்லாம்
மேகக் கரும்புலை விருத்திரன் கெடுத்தான்.
'வலியிலார் தேவர் ; வலியவர் அரக்கர்.
அறமே நொய்யது ; மறமே வலியது.
மெய்யே செத்தை ; பொய்யே குன்றம்.
இன்பமே சோர்வது ; துன்பமே வெல்வது'
என்றோர் வார்த்தையும் பிறந்தது மண்மேல்.
மானுடர் திகைத்தார் ; மந்திரத் தோழராம்
விசுவாமித்திரன், வசிட்டன், காசிபன்
முதலியோர் செய்த முதனூல் மறைந்தது ;
பொய்ந்நூல் பெருகின ; பூமியின் கண்ணே
வேதங்கெட்டு வெறுங்கதை மலிந்தது.

போதச்சுடரைப் புகை யிருள் சூழ்ந்தது.
தவமெலாங் குறைந்து சதிபல வளர்ந்தன
எல்லாப் பொழுதினும் ஏழை மானுடர்
இன்பங் கருதி யிளைத்தனர், மடிந்தார் ;
கங்கை நீர் விரும்பிக் கானனீர் கண்டார் ;
அமுதம் வேண்டி விடத்தினை யுண்டார்.
ஏன !
வலியரே போதுமிவ் வஞ்சக அரக்கர் !

* * * *

விதியின் பணிதான் விரைக.
மதியின் வலிமையால் மானுடன் ஓங்குக.

ஒளி :—ஒருவனைக் கொண்டு சிறுமை நீக்கி
நித்திய வாழ்விலே நிலைபெறச் செய்தால்
மானுடச்சாதி முழுதுநல் வழிப்படும் ;
மானுடச்சாதி யொன்று ; மனத்திலும்
உயிரிலுந் தொழிலிலும் ஒன்றே யாகும்.

தீ :—பரத கண்டத்திற் பாண்டிய நாட்டிலே
விரதந் தவறிய வேதியர் குலத்தில்
வசுபதி யென்றோ ரிளைஞன் வாழ்கின்றான்.
தோளிலே மெலிந்தான், துயரிலே யமிழ்ந்தான்,
நாளும் வறுமை நாயொடு பொருவான்,
செய்வினை யறியான், தெய்வமுந் துணியான்,
ஐய வலையி லகப்பட லாயினன்.
இவனைக் காப்போம். இவன் புவி காப்பான்.

காற்று :—உயிர் வளங் கொடுத்தேன் ; உயிரால் வெல்க.

இந்தி :—மதிவலி கொடுத்தேன். வசுபதி வாழ்க.
சூரியன்:—அறிவிலே யொளியை அமைத்தேன்; வாழ்க.
தேவர் :—மந்திரங் கூறுவோம். உண்மையே தெய்வம்.
கவலையற் றிருத்தலே வீடு. களியே
அமிழ்தம். பயன்வருஞ் செய்கையே யறமாம்.
அச்சமே நரகம்; அதனைச் சுட்டு
நல்லதை நம்பி நல்லதே செய்க.
மகனே, வசுபதி, மயக்கந் தெளிந்து,
தவத்தொழில் செய்து தரணியைக் காப்பாய்.

காட்சி 2

பாண்டி நாட்டில் வேதபுரம், கடற்கரை; வசுபதி தனியே நிலவைப் பார்த்துக் கொண்டிருக்கிறான்.

வசுபதி பாடுகிறான் :—

நிலவுப் பாட்டு

வாராய் நிலவே வையத் திருவே,
வெள்ளைத் தீவில் விளையுங் கடலே,
வானப் பெண்ணின் மதமே, ஒளியே,
வாராய், நிலவே, வா. (1)

மண்ணுக்குள்ளே யமுதைக் கூட்டிக்
கண்ணுக்குள்ளே களியைக் காட்டி
எண்ணுக்குள்ளே யின்பத் தெளிவாய்
வாராய், நிலவே, வா. (2)

இன்பம் வேண்டில் வானைக் காண்பீர்,
வானொளி தன்னை மண்ணிற் காண்பீர்,
துன்பந் தானோர் பேதைமை யன்றே!
வாராய், நிலவே, வா. (3)

அச்சப் பேயைக் கொல்லும் படையாம்
வித்தைத் தேனில் விளையுங் களியாய்
வாராய், நிலவே, வா. (4)

பாடல் முதற்குறிப்பகராதி

		பக்கம்
அக்கினிக் குஞ்சொன்று கண்டேன்	...	560
அச்சந் தவிர்	...	329
அச்சமில்லை யச்சமில்லை	...	224
அல்லா, அல்லா, அல்லா !	...	232
அறத்தினால் வீழ்ந்து விட்டாய்	...	87
அன்னியர் தமக் கடிமை யல்லவே	...	46
ஆசை முக மறந்து போச்சே	...	317
ஆடுவோமே—பள்ளுப் பாடுவோமே	...	67
ஆத்திசூடி யிளம்பிறை யணிந்து	...	329
ஆதிசிவன் பெற்றுவிட்டான்	...	104
ஆதிப் பரம்பொருளின் ஊக்கம்	...	199
ஆயிரத் தெழுநூற் றைம்பத் தாறு	...	584
ஆயிரந் தெய்வங்க ளுண்டென்று	...	226
இதந்தரு மனையி னீங்கி	...	64
இந்தப் புவிதனில் வாழு மரங்களும்	...	242
இந்த மெய்யும் கரணமும் பொறியும்	...	219
இயற்கை யென்றுனை யுரைப்பார்	...	163
இரும்பைக் காய்ச்சி உருக்கிடுவீரே	...	103
இவ்வுலகம் இனியது	...	603
இன்னுமொரு முறை சொல்வேன்	...	247
இனிய நீர்ப் பெருக்கினை	...	5
ஈசன் வந்து சிலுவையில் மாண்டான்	...	233
உண்ண உண்ணத் தெவிட்டாதே	...	284
உண்மை யறிந்தவருன்னை	...	223
உமக்கு நன்று தோழரே	...	656

உலகத்து நாயகியே,—எங்கள் முத்து ... 180
உள்ளும் புறமுமா யுள்ளதெலாந் தானாகும் ... 254
உனையே மயல் கொண்டேன்,—வள்ளீ ... 555
உஜ்ஜயினீ! நித்ய கல்யாணீ! ... 130
ஊருக்கு நல்லது சொல்வேன் ... 334
எங்கள் கண்ணம்மா நகை ... 149
எங்கள் வேள்விக் கூடமீதில் ... 166
எங்கிருந்து வருகுவதோ ... 551
எங்கோ வாழ் ... 648
எங்ஙனம் சென்றிருந்தீர் ... 119
எடுத்த காரியம் யாவினும் வெற்றி ... 219
எண்ணிய முடிதல் வேண்டும் ... 220
எண்ணிலாத பொருட்குவை தானும் ... 177
எத்தனை கோடி இன்பம் வைத்தாய் ... 173
எந்த நேரமும் நின் மையல் ஏறுதடி ... 553
எந்தையும் தாயு மகிழ்ந்து குலாவி ... 4
எல்லா மாகிக் கலந்து நிறைந்தபின் ... 252
எல்லை யில்லாததோர் வானக் கடலிடை ... 156
என்று தணியு மிந்த சுதந்திர தாகம் ... 70
என்றும் இருக்க உளங்கொண்டாய் ... 566
எனக்கு முன்னே சித்தர் பலரிருந்தாரப்பா ... 343
எனப்பல பேசி யிறைஞ்சிடப் படுவதாய் ... 593
ஒரு வீட்டு மேடையிலே ஒரு பந்தல் ... 627
ஒளி தருவது யாது ... 607
ஓடி விளையாடு பாப்பா,—நீ ... 340
ஓம் சக்தி ஓம் சக்தி ஓம் ... 115

ஓம் சக்தி சக்தி சக்தி யென்று சொல்லு ... 214
ஓமெனப் பெரியோர்கள் ... 397
ஓம் திலகரே நம்ம ஜாதிக் கடுக்குமோ ... 40
கடமை புரிவா ரின்புறுவார் ... 241
கடலின் மீது கதிர்களை வீசி ... 155
கடலே காற்றைப் பரப்புகின்றது ... 645
கண்ணன் திருவடி ... 249
கண்ணன் பிறந்தான் ... 145
கண்ணன் மனநிலையைத் தங்கமே தங்கம் ... 315
கண்ணிரண்டும் இமையாமல் ... 172
கண்ணில் தெரியும் பொருளினைக் கைகள் ... 253
கதைகள் சொல்லிக் கவிதை யெழுதென்பார் ... 194
கரணமுந் தனுவு நினக்கெனத் தந்தேன் ... 210
கரும்புத் தோட்டத்திலே ... 80
கவிதையு மருஞ்சுவைக் கான நூலும் ... 570
களக்கமுறும் மார்லி நடம் ... 37
கற்பனை யூரென்ற நகருண்டாம் ... 234
கனவென்ன கனவே—என்றன் ... 141
கனிகள் கொண்டு தரும்—கண்ணன் ... 318
காக்கைச் சிறகினிலே நந்தலாலா ... 236
காணி நிலம் வேண்டும் ... 190
காயிலே புளிப்பதென்னே ? ... 148
காலமாம் வனத்திலண்டக் ... 178
காலா, உனை நான் சிறுபுல்லென மதிக்கிறேன் ... 544
காலைப் பொழுதினிலே கண் விழித்து ... 545
காலை யிளம்பரிதி வீசும் கதிர்களிலே ... 365

கா வென்று கத்திடுங் காக்கை ... 549
காற்றடிக்குது, கடல் குமுறுது ... 556
காற்று வெளியிடைக் கண்ணம்மா ... 152
குடுகுடு குடுகுடு குடுகுடு குடுகுடு ... 600
கூலி மிகக் கேட்பார் ... 290
கையைச் சக்தி தனக்கு ... 201
சக்தி சக்தி சக்தி யென்று சொல்லு ... 214
சக்தி சக்தி சக்தீ சக்தீ சக்தீ ... 209
சக்தி தனக்கு கருவியாக்கு ... 201
சக்தி பதமே சரணென்று நாம் ... 244
(சக்தி பெறும்) பாவாணர் சாற்று பொருள்
யாதெனினும் ... 263
சக்தி வெள்ளத்திலே ஞாயிறு ஓர் குமிழியாம்... 618
சந்திர னொளியி லவளைக் கண்டேன் ... 217
சந்திர னொளியை ஈசன் சமைத்தது ... 568
சாகா வர மருள்வாய், ராமா ... 160
சாத்திரங்கள் பல தேடினேன் ... 301
சித்தாந்தச் சாமி திருக் கோயில் வாயிலில் ... 555
சிறந்து நின்ற சிந்தையோடு ... 14
சின்னஞ் சிறு கிளியே,—கண்ணம்மா! ... 306
சுட்டும் விழிச்சுடர் தான்,—கண்ணம்மா! ... 319
சுருதி யின்கண் முனிவரும் பின்னே ... 154
சுருதியு மரிய உபநிடதத்தின் ... 58
செத்த பிறகு சிவலோகம் வைகுந்தம் ... 226
செந்தமிழ் நாடெனும் போதினிலே ... 108
செம்பரிதி யொளிபெற்றான் ... 566

சென்றதினி மீளாது	....	251
சொந்த நாட்டிற் பரர்க்கடிமை	...	44
சொல்ல வல்லாயோ?—கிளியே	...	137
தகத் தகத் தகத் தக தக வென் ருடோமோ	...	196
தஞ்ச முலகினில்	...	326
தண்ணீர் விட்டோ வளர்த்தோம்	...	62
தன்னை மறந்து ஸகல உலகினையும்	...	191
தாயின் மணிக்கொடி பாரீர்	...	28
தாருக வனத்தினிலே	...	183
திக்குக்க ளெட்டுஞ் சிதறி	...	560
திக்குத் தெரியாத காட்டில்	...	313
திருவளர் வாழ்க்கை, கீர்த்தி, தீரம்	...	239
திருவே நினைக்காதல் கொண்டேனே	...	153
திருவைப் பணிந்து நித்தம்	...	160
தில்லித் துருக்கர் செய்த	...	321
தினையின் மீது பனை நின்ருங்கு	...	563
தீர்த்தக் கரையினிலே	...	324
தீராத விளையாட்டுப் பிள்ளை	...	307
தீ வளர்த்திடுவோம்	...	169
துன்ப மிலாத நிலையே சக்தி	...	197
தூண்டிற் புழுவினைப் போல்	...	309
தேகி முதம் தேகி ஸ்ரீ ராதே, ராதே	...	552
தேடியுனைச் சரணடைந்தேன்	...	181
தேவர் வருக வென்று சொல்வதோ	...	237
தொண்டு செய்யு மடிமை	...	38
தொன்று நிகழ்ந்த தனைத்தும்	...	30

தோகைமே லுலவுங் கந்தன்	...	603
நல்லதோர் வீணை செய்தே	...	194
நளிர்மணி நீரும், நயம்படு கனிகளும்	...	7
நாட்டிலெங்கும் ஸ்வதந்திர வாஞ்சையை	...	43
நாடிழந்து மக்களையு நல்லாளையும் பிரிந்து	...	48
நாமகட்குப் பெருந் தொண்டியற்றி	...	55
நாமென்ன செய்வோம், துணைவரே	...	42
நித்தமுனை வேண்டி மனம்	....	128
நிலாவையும் வானத்து மீனையும்	...	561
நிற்பதுவே, நடப்பதுவே, பறப்பதுவே	...	260
நின்னைச் சரணடைந்தேன்	...	328
நின்னையே ரதியென்று	...	151
நெஞ்சி லுரமு மின்றி நேர்மைத் திரமு மின்றி	...	33
நெஞ்சுக்கு நீதியும் தோளுக்கு வாளும்	...	192
நெஞ்சு பொறுக்குதிலையே	...	74
நெல்லை யூர்சென்றவ் வூணர் கலைத்திறன்	...	99
நேர மிகுந்ததின்னும்	...	311
பக்தியினாலே	...	116
பகைமை முற்றி முதிர்ந்திடு	...	293
பகைவனுக் கருள்வாய்	...	251
பச்சைக் குழந்தையடி	...	161
பச்சை மணிக்கிளியே	...	20
பச்சை முந்திரித் தேம்பழங்கொன்று	...	540
பாபேந்திரியஞ் செறுத்த	...	52
பாயுமொளி நீ யெனக்கு	...	325
பாரத தேச மென்று பெயர் சொல்லுவார்	...	10

பாரத ஸமுதாயம் வாழ்கவே	...	72
பாரி வாழ்ந் திருந்த சீர்த்தி	...	572
பாருக்குள்ளே நல்ல நாடு	...	8
பிள்ளைப் பிராயத்திலே	....	131
பீடத்தி லேறிக் கொண்டாள்	...	150
பூமிக் கெனை யனுப்பினாள்	...	287
பூலோக குமாரி	...	221
பெண்கள் விடுதலை பெற்ற மகிழ்ச்சிகள்	...	92
பெண்மை வாழ்கென்று கூத்திடு வோமடா	...	97
பேயவள் காணெங்க ளன்னை	...	32
பேயா யுழலுஞ் சிறுமனமே	...	250
பேரருட் கடவுள் திருவடி யாணை	....	82
பொழுது புலர்ந்தது	...	18
பொன்னவிர் மேனிச் சுபத்திரை	...	281
போற்றி உலகொரு மூன்றையும்	...	189
போற்றி போற்றியோ ராயிரம் போற்றி !	...	94
மங்கியதோர் நிலவினிலே	...	228
மண்ணுலகின் மீதினிலே	....	598
மண்வெட்டிக் கூலிதின லாச்சே	....	558
மலரின் மேவு திருவே	...	127
மன்னர் குலத்தினிடைப்	...	322
மன்னு மிமய மலை எங்கள் மலையே	...	12
மனதி லுறுதி வேண்டும்	...	172
மனமெனும் பெண்ணே	...	245
மாகாளி பராசக்தி உருசிய நாட்டினிற்	...	90
மாதவன் சக்தியினை	...	124

மாதா பராசக்தி வையமெலா நீ	...	130
மாலைப் பொழுதி லொரு	...	320
முருகா—முருகா—முருகா	...	135
முன்னொளி விராமபிரான்	...	50
முன்னை யிலங்கை அரக்கர் அழிய	...	16
மோகத்தைக் கொன்று விடு	...	218
யாதுமாகி நின்றாய்—காளி	...	174
யாதுமாகி நின்றாய்—காளீ	...	175
யாமறிந்த மொழிகளிலே தமிழ் மொழிபோல்	...	107
யானே யாகி என்னலாற் பிறவாய்	...	295
ராஜமகா ராஜேந்த்ர ராஜகுலசேகரன்	...	574
வந்தே—மாதரம்—ஜய	...	3
வந்தே மாதர மென்போம்	...	1
வயலிடை யினிலே—செழுநீர்	...	557
வருவாய், வருவாய், வருவாய்—கண்ணா	...	147
வலிமை யற்ற தோளினாய் போ, போ, போ	...	77
வாராய் கவிதையாம் மணிப்பெயர்க் காதலி	...	536
வாழ்க திலகன் நாமம்! வாழ்க! வாழ்கவே	...	54
வாழ்க நிரந்தரம் வாழ்க தமிழ் மொழி	...	111
வாழ்க நீ! எம்மான்	...	56
வாழ்க மனைவியாங் கவிதைத் தலைவி	...	565
வாழ்வு முற்றுங் கனவெனக் கூறிய	...	519
வாழிய செந்தமிழ்! வாழ்க நற் றமிழர்	....	112
வான மெங்கும் பரிதியின் சோதி	....	240
வானிற் பறக்கின்ற புள்ளெலா நான்	....	262
விட்டு விடுதலை யாகி	....	244

விடுதலைக்கு மகளிரெல்லோரும் 602
விடுதலை ! விடுதலை ! விடுதலை ! 71
விண்டுரைக்க அறிய அரியதாய் 212
விண்ணகத்தே யிரவிதனை 47
விண்ணும் மண்ணும் தனியாளும் 186
வில்லினை யொத்த புருவம் வளைத்தனை 138
விளக்கிலே திரி நன்கு சமைந்தது 102
வீர சுதந்திரம் வேண்டி நின்றார் 60
வீரத் திருவிழிப் பார்வையும் 136
வீரர் முப்பத்திரண்டு கோடி விளைவித்த 23
வெடிபடு மண்டத் திடிபல தாளம் போட 216
வெள்ளைத் தாமரைப் பூவிலிருப்பாள் 121
வெற்றி யெட்டுத் திக்குமெட்டக் கொட்டு
முரசே 334
வேண்டுமடி யெப்போதும் விடுதலை 243
வேத வானில் விளங்கி அறஞ்செய்மின் 69
வைய முழுதும் படைத் தளிக்கின்ற 198
ஜய பேரிகை கொட்டடா 231
ஜயமுண்டு பயமில்லை மனமே 230
ஜய ஜய பவானி ! ஜய ஜய பாரதம் 577
ஜய ஸோம, ஜய ஸோம 159
ஸுஜலாம் ஸுபலாம் 113

அநுபந்தம்

குறிப்புரை

க. தேசீய கீதங்கள்

(1)

இப்பகுதியுள் உள்ள பாடல்கள் ஐம்பத்தேழு. அவை, 'ஸ்வதேச கீதங்கள்,' 'ஜன்ம பூமி,' 'நாட்டுப்பாட்டு,' 'மாதா மணிவாசகம்' முதலிய நூல்களினின்றும் தொகுக்கப்பட்டு பாரதி நூல்களின் முதல் இரண்டு பாகங்களிலே சேர்க்கப்பட்டிருந்தன. அவ்விரு பாகங்களுள் வேறு பாடல்களும் சேர்க்கப்பெற்றிருந்தன. "தேசிய கீதங்களை" மட்டும் பிரித்து 1929 வருஷத்தில் தனிப்பதிப்பாக முதலில் பிரசுரிக்கப்பட்டது. இதுவே இப்போது 18 வது பாடலைச் சேர்த்து வெளிவந்துள்ளது.

(2)

'ஸ்வதேச கீதங்கள்' என்னும் நூல் 1908 இல் முதன் முதல் வெளியாயிற்று. இது பின்வரும் ஸமர்ப்பணத்தோடும் முகவுரையோடும் கூடியது.

ஸமர்ப்பணம்

ஸ்ரீ கிருஷ்ணன் அர்ஜுனனுக்கு விசுவரூபம் காட்டி ஆத்தும நிலை விளக்கியதொப்ப, எனக்குப் பாரத தேவியின் ஸம்பூர்ண ரூபத்தைக் காட்டி, ஸ்வதேசபக்தி யுபதேசம் புரிந்தருளிய குருவின் சரணமலர்களில் இச்சிறு நூலை ஸமர்ப்பிக்கின்றேன்.

ஆசிரியன்

முகவுரை

ஒருமையும் யௌவனத்தன்மையும் பெற்று விளங்கும் பாரத தேவியின் சரணங்களிலே யான் பின்வரும் மலர்கள் கொண்டு சூட்டத் துணிந்தது எனக்குப் பிழையென்று தோன்றவில்லை. யான் சூட்டியிருக்கும் மலர்கள் மணமற்றன வென்பதை நன்கறிவேன். தேவலோகத்துப் பாரிஜாத மலர்கள் சூடத் தகுதிகொண்ட திருவடிகளுக்கு எனது மணமற்ற முருக்கம்பூக்கள் அணிக்குறைவை விளைவிக்கு மென்பதையும் நான் தெரிந்துள்ளேன். ஆயினும் உள்ளன்பு மிகுதியால் இச்செய்கையிலே துணிவு கொண்டுவிட்டேன். சாக்கியன் எறிந்த கற்களையும் சிவபிரான் மலர்களாகக் கருதி அங்கீகரிக்கவில்லையா? அதனையொப்ப, எனது குணமற்ற பூக்களையும் பாரதமாதா கருணையுடன் ஏற்றருளுக!

ஸி. சுப்பிரமணிய பாரதி

குறிப்பு—இந்தப் பாடல்களை பிரசுரிக்குமாறு என்னைத் தூண்டி, இவை வெளிப்படுவதில் மிகுந்த ஆவல் காட்டி உதவிகளியற்றிய மித்திரர்களிடம் மிக்க நன்றி பாராட்டுகின்றேன்.

1908ஞு ஜனவரீ 10௳. மைலாப்பூர்.

இந்நூலுள் இப்பகுதியிலுள்ள 1, 2, 3, 8, 57, 25, 28, 17, 26, 19, 33, 27, 20, 44 ஆகியவை வெளிவந்தன.

(3)

1909 இல் 'ஜன்ம பூமி' (ஸ்வதேச கீதங்கள்—இரண்டாம் பாகம்) வெளியிடப்பட்டது. அதிலுள்ள ஸமர்ப்பணமும் முகவுரையும் வருமாறு:

ஸமர்ப்பணம்

எனக்கு ஒரு கடிகையிலே, மாதாவினது மெய்த்தொண்டின் தன்மையையும், துறவுப் பெருமையையும், சொல்லாமலுணர்த்திய குருமணியும், பகவான் விவேகாநந்தருடைய தர்ம புத்திரியும் ஆகிய ஸ்ரீமதி நிவேதிதாதேவிக்கு இந்நூலை ஸமர்ப்பிக்கின்றேன்.

ஸி. சுப்பிரமணிய பாரதி

முகவுரை

இனிய நிலவின் ஒளியால் விழுங்கப்பட்டு உலகம் அவாங்மனகோசரமாகிய ஸௌந்தர்யத்தைப் பெற்றிருக்கும் சமயத்தில், ஒவ்வொரு கவிஞனுடைய உள்ளமும் தன்னை யறியாது குதூஹலமடைகின்றது. சூரியன் உதித்தவுடனே சேதனப் பிரகிருதி மட்டுமேயன்றி அசேதனப்பிரகிருதியும், புதிய ஜீவனையும் உற்சாகத்தையும் பெற்றுத் திகழ்கின்றது. இவற்றினை யொப்பவே, நாட்டில் ஓர் புதிய ஆதர்சம்—ஓர் கிளர்ச்சி—ஓர் தர்மம்—ஓர் மார்க்கம்—தோன்றுமேயானால், மேன்மக்களின் நெஞ்சமனைத்தும், இரவியை நோக்கித் திரும்பும் சூரியகாந்த மலர்போல, அவ் வாதர்சத்தை நோக்கித் திரும்புகின்றன. சென்ற சுபகிருது வருஷத்திலே பாரத நாட்டில், சர்வ சுபங்களுக்கும் மூலாதாரமாகிய "தேசபக்தி" என்ற நவீனமார்க்கம் தோன்றியது. நல்லோர்களின் சிந்தையெல்லாம் உடனே புளகிதமாயின. நல்லோருடைய குணங்களிலே குறைவுடையவனாகிய யானும் தேவியினது கிருபையால் அப் புதிய சுடரினிடத்து அன்பு பூண்டேன். அவ்வன்பு காரணமாகச்சென்ற வருஷம் சில கவிதைமலர் புனைந்து மாதாவின் திருவடிக்குப் புனைந்தேன்.

நான் எதிர்பார்த்திராத வண்ணமாக மெய்த்தொண்டர்கள் பலர் "இம்மலர்கள் மிக நல்லன" என்று பாராட்டி மகிழ்ச்சி யறிவித்தார்கள். மாதாவும் அதனை அங்கீகாரம் செய்து கொண்டாள். இதனால் துணிவு மிகுதியுறப் பெற்றேனாகி, மறுபடியும் தாயின் பதமலர்க்குச் சில புதிய மலர்கள் கொணர்ந்திருக்கின்றேன். இவை மாதாவின் திருவுள்ளத்திற்கு மகிழ்ச்சி யளிக்குமென்றே நினைக்கின்றேன்; "குழலினிது யாழினி தென்ப தம் மக்கள் மழலைச்சொற் கேளாதவர்" என்பது வேதமாதலின்.

இங்ஙனம்

ஸி. சுப்பிரமணிய பாரதி

குறிப்பு:—முதற் பகுதியிலே யிருந்த ஓரிரண்டு பாடல்கள், இதனிடையே பொருத்த நோக்கிச் சேர்க்கப்பட்டிருக்கின்றன.

இந்நூலுள், இப்பகுதியிலுள்ள 4, 35, 15, 12, 9, 38, 14, 34, 21, 24, 22, 23, 33, 19, 32, 36 ஆகியவை வெளிவந்தன.

(4)

'மாதா மணிவாசகம்' என்னும் நூல் 1914-ல் தென் ஆபிரிக்காவிலே வெளியிடப்பட்டது. அதனுள் இப்பகுதியிற் காணப்படும் 11, 5 பாடல்கள் முதலில் வெளியாயின.

(5)

'நாட்டுப்பாட்டு' என்னும் பாடற்றொகுதியை ஸ்ரீபரலி. சு. நெல்லையப்ப பிள்ளையவர்கள் வெளியிட்டார்கள். அதன் இரண்டாம் பதிப்பு 1919-இல் வெளியாயிற்று. அப்பதிப்பின் முகவுரை வருமாறு:

இது முன்னர் யான் வெளியிட்ட 'நாட்டுப்பாட்டி'ன் இரண்டாம் பதிப்பு. இதில் பல புதிய பாடல்கள் சேர்க்கப் பட்டிருக்கின்றன.

பாரதியாரின் பாடல்களைப் பற்றி ஒரு சிறிய ஆராய்ச்சி எழுதுவதென்றாலும், அது பெரிதாக விரியும். எனவே, அந்தக் கடமையை இங்கு நான் செய்யவில்லை.

பாரதியாரின் பாடல்கள் தமிழர்களுக்குப் புதிய உயிர் அளிப்பன. அவரது பாடல்களெல்லாம் மேலான தேசபக்தி யையும் தெய்வ பக்தியையும் உண்மையான கவிகள் விளக் கும் ஒப்பற்ற இன்பத்தையும் விளக்கின்றன. அவர் பாடல் களைப் படித்த காசிவாசியான எனது நண்பர் ஒருவர் "அவரது அரிய கவிகளைப் படித்து உடம்பு சிலிர்த்தேன். இத்தகைய சிறந்த கவிவல்லோர்கள் இன்னும் இருந்து பாரத நாட்டைச் சிறப்பித்து வருவதால் தான் தமிழ்மாது விருத்தாப்பிய தசை அடையவில்லை, அடையமாட்டாள் என மகிழ்ந்தேன்'' என்று எழுதினர். ஆயினும், இத்தகைய புலவர்களின் பெருமையை அறிந்து, அவர்களை ஆதரித்து, அவர்கள் அறிவும் திறமையும் தமிழ் நாட்டாருக்கு மிகவும் பயன்படும் வண்ணம் செய்யக்கூடிய தமிழர்கள் மிகச் சிலர் கூட இல்லாதிருப்பதை நோக்கும்பொழுது எனக்கு அள வற்ற விசனம் உண்டாகிறது.

இந்த 'நாட்டுப்பாட்டி'ன் பெருமையைத் தமிழர் கள் நன்றாய் அறிவார்கள். எனது தாய்த் திருநாட்டைப் புகழும் இத்தகைய பாடல்களைப் பாடி மகிழுமாறு, யான் இந்த நாட்டிலே கோடிகோடி பிறப்பு பிறக்க வேண்டு மென்று விரும்புகிறேன். அண்ட சராசரங்கள் அனைத்தை யும் ஆக்கியும் காத்தும் மாய்த்தும் வரும் பரம்பொருளின்

பெரும்புகழை ஒருவன் எவ்வளவு காலந் தான் புகழ்ந்து போற்றினும் ஆவல் தீருமா? அதுபோல, இந்தத் தெய்விகத் திருநாட்டின் பெருமைகளை ஒருவன் எவ்வளவு காலந் தான் புகழ்ந்து பாடினும் ஆவல் தீராது. எந் தாய் வாழ்க, வந்தே மாதரம். நே.

சித்தார்த்திஹு ஆனிமீ சிந்தாத்திரிப்பேட்டை, சென்னை.

இப்பகுதியிற் காணப்படும் 1, 2, 55, 7, 3, 8, 4, 5, 15, 14, 12, 9, 35, 34, 11, 54, 53, 57, 52 ஆகிய பாடல்கள் இப்பதிப்பிலுள்ளன.

(6)

1910ஹு நவம்பருக்குச் சரியான சாதாரண வருஷம் கார்த்திகை மாதத்தில் பாரதியார் ஒரு பாடற்றொகுதியை வெளியிட்டார். அதன் முகவுரை வருமாறு:

“இச்சிறிய செய்யுள்-நூல் விநோதார்த்தமாக எழுதப்பட்டது. ஒரு சில பாட்டுக்கள் இன்பமளிக்கக் கூடியவானலும் பதர் மிகுதியாகக் கலந்திருக்கக்கூடும். இதன் இயல்பு தன் கூற்றெனப்படும். அதாவது, கதாநாயகன் தன் சரிதையைத் தான் நேராகவே சொல்லும் நடை. இக்காவிய முறை நவீனமானது. இஃது தமிழறிந்த நூலோர்கள் அங்கீகரிக்கத் தக்கது தானா என்று பார்த்திடும் பொருட்டுச் சிறிய நூலொன்றை முதலில் பதிப்பிடுகிறேன். இதனைப் பதம் பார்த்து மேலோர் நன்றென்பாராயின் இவ்வழியிலே வேறு பல வெளியாக்குவேன். அனுபவக்குறைவினாலும் ஆற்றற் குறைவினாலும் நேரும் பிழைகளைப் பொறுத்தருள் செய்க.

ஆசிரியன்

சாதாரணஹு கார்த்திகைமீ-புதுச்சேரி.

இப்பகுதியிலுள்ள 51-வது பாடல் இந்நூலிலுள்ள தன் கூற்றுக்காவியத்தின் ஒரு பகுதி; 37, 11, 5 பாடல்களும் இந்நூலிற் காணப்படுகின்றன.

இவ்வாறான ஐந்து நூல்களையும் ஒப்புநோக்கி இப் பகுதி அச்சிடப் பெற்றது. இவ்வைந்து நூல்களிலுமுள்ள பாடபேதங்களும் பிறவிசேஷங்களும் அடியிற் குறிப் பிடப் பெற்றுள்ளன. இவ்வைந்து நூல்களிலும் இல்லாதன இப்பதிப்பிலுள்ள 6, 10, 13, 16, 18, 29, 30, 31, 39, 40, 41, 42, 43, 45, 46, 47, 48, 49, 50, 52, 57 ஆகிய 21 பாடல்கள்.

ஸ்வ—ஸ்வதேச கீதங்கள். ஜ—ஜன்ம பூமி.

நா—நாட்டுப்பாட்டு (1919): மா—மாதாமணிவாசகம்.

(1910)—1910 நவம்பரில் வெளிவந்த பாடற்றொகுதி.

பக்கம்

1-2. நா. சரணங்கள் 2, 3, 6 இல்லை.

சரணம் 4. ஸ்வ: பின்னமக்கெது வேண்டும்.

13. சரணம் 2, வரி 5. நா: பொருந்து நன்னடு

சரணம் 3, வரி 7. நா: உன்னத பாரத

15. நா: 'தேவருண்ணு நன்மருந்து' என்று தொடங்கும் 4-வது பாடல் இல்லை.

18. பாடல் 2, வரி 2, (1910): பொங்கின தெங்குஞ்; நா: சுதந்தா நாதம்

பக்கம்

19. பாடல் 2, வரி 7, மா: அள்ளிய தெள்ள முதன்னையெ மன்னே. பாடல் 3, வரி 1. (1910): பரிதியின் பேரொளி

20. வரி 4. (1910): பள்ளி யெழுந்தருள்வாயே

20-22. இராகக் குறிப்புக்கள்: 'ஜ' 'நா' இரண்டிலும் இல்லை.

21. பாடல் 5, வரி 1, ஜ: தொன்மறை கணுன்குடையாள்

22. பாடல் 8, வரி 2. நா: வளர்முரசம் ஓதுவாய்.

பாடல் 9, வரி 3. நா: குறுநகையால் முற்றுவித்து.

பாடம் 10. வரி 1. ஜ: குத்திர முங்தீங்கு.

23-27. கீழ்க்குறிப்புக்கள் பிரசுராலயத்தார் எழுதியன.

28. வரி 3. ஜ: தாயுமான சுவாமிகள்.

29. பாடல் 5,வரி 2. ஜ:ஆரியக்காட்சியோ ராகந்தமன்றே

பாடல் 5, வரி 4. ஜ: வடிவமும் காணீர்.

30. பாடல் 10, வரி 2. நா; ஜ: வீர நிரந்தாம் வாழ்க.

37. இது புதிதாக சேர்க்கப்பட்ட பாடல்.

41. ஜ: 'நிதானக் கட்சியார் கூட்டம்' என்பது தலைப்பு.

43. ஜ: "கலெக்டர் வின்ச் ஸ்ரீ சிதம்பரம் பிள்ளைக்குச் சொல்லுதல்" என்பது தலைப்பு.

("நந்தன் சரித்திர"த்திலே ஆண்டை நந்தனுடைய சிதம்பர வாஞ்சையை மற்றப் பறையர்கள் வந்து சொல்லக் கேட்டு மஹா கோபங்கொண்டு நந்தனை நோக்கி "சேரி முற்றுஞ் சிவ பக்தி பண்ணும்படி விட்டையாம் அடியிட்டை யாம்" என்பது முதலான வார்த்தைகள் கூறிப் பயமுறுத்து

கிறான். அதன் குறிப்பைத் தழுவித் திருநெல்வேலி ஜில்லா கலெக்டராகிய வின்ச், ஸ்ரீ சிதம்பரம் பிள்ளைக்குக் கூறியதாகப் பின்வரும் கண்ணிகள் எழுதிப்பட்டுள்ளன)—இக் குறிப்பு 'ஜ' இல் உள்ளது.

பக்கம்

44. ஜ: 'கலெக்டர் வின்சுக்கு ஸ்ரீ சிதம்பரம் பிள்ளை சொல்லிய மறுமொழி' என்பது தலைப்பு.

55. இப்பாடல் ஸ்ரீமான் எம். வி. ஈசுவர ஐயர் 1908-இல் வெளியிட்ட 'ஸ்ரீ திலகரின் ஜீவிய சரித'த்தில் உள்ளது.

63. பாடல் 9, வரி 3-4. நா: மாக்க ளதை

65. பாடல் 1, வரி 7. ஜ: சுதந்திரத் தேவி!
பாடல் 4, வரி 3-4. ஜ: மாக்களெல்லா மிகழ்ந்திட.

66. பாடல் 4, வரி 7-8. ஜ: நல்கு மன்னே!
பாடல் 7, வரி 1. ஜ: வீரத்தாற்

67. பாடல் 2, வரி 1-2, ஜ: சுதந்திரம் என்பதே

68. பாடல் 3, வரி 1. ஜ: எல்லோருமொன்றென்னும்

83. பாடல் 6, வரி 1. ஸ்வ: தூரத்துண்டு

99. பாடல் 3, வரி 5. (1910): பொருள் நூலும்

100. பாடல் 4, வரி 6. (1910): ஞால மீதிலிலக்கணம்
பாடல் 5, வரி 1. (1910): சோரன்றம்பி
வரி 2. (1910): தெய்வ வள்ளுவர்
வரி 3. (1910): பார நல்லிசை

101. பாடல் 7, வரி 5. (1910): மயக்கமும் ஐயமும்

111. இவை 'சுதேசகீதங்கள்' இரண்டாம் பாகத்திலுள்ளபடி.

முதற்பாகம் 38-ஆம் பக்கத்தில் 7, 4, 3 பாடல்கள் மட்டுமே முதன் மூன்று பாடல்களாகக் காண்கின்றன.

———

உ. தோத்திரப் பாடல்கள்

இப்பகுதியின் முதற்பதிப்பு 1930-இல் பதிப்பிக்கப் பெற்றது. இப்பதிப்பில் அதில் சேராத ஆறு பாடல்கள் உள்ளன. அவையாவன இதில் 21, 22, 23, 31, 43, 65 என்ற எண்களையுடைய கண்ணம்மா (2), கண்ணம்மா (3), திருக்காதல், வேள்விப்பாட்டு, கோமதி மஹிமை, மஹா சக்திக்கு விண்ணப்பம் என்பன.

'மாதா மணிவாசகம்' என்ற நூலுள் இப்பகுதியிலே 4, 24, 26, 39, 40, 57, 58, 63 என்னும் எண்களையுடைய பாடல்கள் வெளியாயின.

1910-ம் ஷு நவம்பர் மாதத்திற்குச் சரியான சாதாரண ஷு கார்த்திகை மாதத்தில் பாரதியாரின் பாடற்றொகுதி யொன்று வெளியிடப்பெற்றது. அதனுள் இப்பகுதியிலே 61, 62, 64, 65 என்னும் எண்களையுடைய பாடல்கள் வெளியாயின.

இவ்விரு தொகுதிகளிற் கண்ட பாட பேதங்களும், ஸ்ரீ. சி. தேசிகவிநாயகம் பிள்ளையவர்கள் கண்டறிந்த பாட பேதங்களும், அவர்கள் சரியானவை யென்று ஊகித் தறிந்த பாட பேதங்களும் கீழே குறிப்பிடப்பட்டுள்ளன.

மா—மாதா மணிவாசகம்.

1910—1910 நவம்பரில் வெளியான பாடற்றொகுதி.

தே—ஸ்ரீ தேசிகவிநாயகம் பிள்ளையவர்கள் தெரிவித்த பாட பேதங்களும், ஊகங்களும்.

மு—இப்பகுதியின் முதற்பதிப்பு.

ப—பக்கம்.

ப. 120. வரி 13. மு: தானெனப் பொழிந்திடுவீர். தே: தேனெனப் பொழிந்திடுவீர்.

ப. 120. வரி 20, மு: மதிப்பது மறந்தன.

ப. 125. வரி 7. மு: வீழ்கவிக் கொடு. தே: வீழ்கவக் கொடு.

ப. 129. வரி 2. தே: வெற்றி கண்டே; வரி 5. தே: சுத்த முழுப் பொய்யோ காண்; வரி 19-20. தே: வாழ்த்தி நன்று நில மளிப்பேன், திருவே!; வரி 20. மு: நிலத்திருப் பேன், திருவே; வரி 24. மு: சரணுமுண்டோ?

ப. 131-133. தே: முதல் ஏழு பாடல்களிலும் கடைசி வரிகளில் 'அம்மா' என்று முடிவதற்குப் பதிலாக 'அடா' என்று ஒரு பாடம்.

ப. 137. வரி 9. 'குரு வெற்பு' என்பது திருநெல்வேலிக் கருகிலுள்ள சுப்பிரமணிய க்ஷேத்திரமாகிய 'குரு மலை' என்னும் ஊர். வரி 10. மு: 'நின்சேவகம்' என்பதற்குப் பதிலாக 'திருப்புகழ்' என்று ஒரு பாடம். தே: 'பாடுவோம்' என்பதற்குப் பதிலாக 'பாடுவேன்' என்று பாடம்.

ப. 140. வரி 15-16. மு: 'நகைத்திடுஞ் சேவலாய்' என்பதற்குப் பதிலாக "சிரித்திடுங் கோழியாய்" என்று ஒரு பாடம்.

ப. 141, பாடல் 1, வரி 1 மு: 'அடா' என்பதற்குப் பதிலாக 'அடர்' என்று பாடம்.

ப. 147. சரணங்கள் அந்தாதியாய் அமைந்துள்ளன.

ப. 162. வரி 8. தே: ஆசைக்குமாரி; வரி 12. தே: வீழ்ந்தேனடி; 'விரும்பினேன், அடி' என்ற பொருளில் 'விழைந்தேனடி' என்று மிருக்கலாம்.

ப. 172. வரி 14. தே: மண் விளைந்திட

ப. 173. வரி 14. மூ: 'பாவமெலா மடிந்து' என்பதற்குப் பதிலாக 'பாவமெலாமடித்து' என்று பாடம்.

ப. 174. வரி 18. தே: பொறிகளைக் கடந்தாய்' என்றும் வரி 20. தே: 'பொறியை மிஞ்சி' என்றும் பாடம்.

ப. 175. வரி 4 தே: 'தொல்லை போக்கி' என்பதற்குப் பதிலாக 'துயரழித்து' என்று பாடம்.

ப. 186. வரி 18. மூ: 'தவறுவதொருலகோ ?' என்று பாடம்.

ப. 190, வரி 15. தே: 'சாவினை வேண்டேன், தவிர்ப்பாய் போற்றி' என்பது ஒரு பிரதியில் 'இன்பங்கேட்டேன், ஈவாய் போற்றி' என்ற வரியை அடுத்துக் காணப்படுகிறது.

ப. 190. வரி 18. தே: காணிநிலம் வேண்டும்;—அடி

ப. 196. வரி 7. தே: வயிரப்படை காணுங்கால்.

ப. 196. கடைசி வரி. மூ: தாயடிக் கீழ் பேய்போலே.

ப. 201. வரி 3. தே: சக்தி தனக்கே.

ப. 203. வரி 4. தே: சஞ்சலமில்லாம லெங்குமேவும்.

ப. 205. வரி 2. முழக்கும் என்றும் பாடம்.

ப. 209. வரி 8. 'சக்தி யென்றீராயின்' என்றேனும் 'சக்தி யென்றீராகில்' என்றேனும் இருக்கலாம்.

ப. 214. வரி 12. தே: சக்தி வெறிகொண்டு.

ப. 217. வரி 14. 1910: 'சந்திரிகையிலவளைக் கண்டேன்' என்று பாடம்.

ப. 218. வரி 9, 1910: 'யாவையும் செய் தவளே' என்று பாடம்; வரி 18. 1910: 'உள்ளந்தெளியாதோ' என்று பாடம்.

ப. 218. 1910 பதிப்பில் மூன்றாவது பாடலின் முதலிரண்டடிகள் பின்வருமாறு காணப்படுகின்றன :—

கள்ள முருகாதோ—அம்மா பக்திக்
 கண்ணீர் பெருகாதோ?
உள்ளந் தெளியாதோ—பொய்யாணவ
 ஊன மொழியாதோ?

ப. 219. 1910 : வரி 20. 'காத்தேன்' என்னும், வரி 23. 'சிந்தனை தெளிந்தே னிதையின்று' என்றும், வரி 26, 'வகை புரிந்துகொள்' என்றும் பாடபேதங்கள்.

---

௩. வேதாந்தப் பாடல்கள்

இப் பகுதியின் முதற் பதிப்பு 1930-இல் பதிப்பிக்கப் பெற்றது. அப்பதிப்பிற் சேர்க்கப் பட்டிருந்த பாடல்களுள் எட்டு வேறு பகுதிகளிலேயும் சேர்க்கப்பட்டிருந்ததால் அவை இவ்விரண்டாம் பதிப்பினின்றும் நீக்கப்பட்டன. அவை யாவன—(1) கண்ணன் பாட்டிலுள்ள கண்ணன்—என் சற்குருவும், (2) தோத்திரப் பாடலிலுள்ள கண்ணன்

துதியும். 'பாரதி—அறுபத்தாறு' என்னும் பகுதியுள் அடங்கிய (3) கடவுள் எங்கே இருக்கிறார்?, (4) குருக்கள் ஸ்துதி (குள்ளச்சாமி புகழ்), (5) குரு தர்சனம், (6) உபதேசம், (7) ஸர்வ மத ஸமரஸம், என்னும் பகுதிகளும் (8) புதிய ஆத்தி சூடியின் காப்புச் செய்யுளான பரம்பொருள் வாழ்த்தும்.

1910-ம் ௵ நவம்பர் மாதத்தில் வெளிவந்த பாடற்றொகுதியினின்றும் இப்பகுதியுள் 'நான்' என்ற 30 வது பாடல் சேர்க்கப்பட்டது. இப்பகுதியிலுள்ள 23, 26 பாடல்களும் அதே 1910 வருஷ பாடற்றொகுதியில் உள்ளன. இப்பகுதியிலுள்ள 13-வது பாடலான 'ஸூர்ய ஸ்தோமம்—ஞானபாநு' என்பது 'ஞானபாநு' என்னும் பத்திரிகையில் வெளியானது.

'மாதா மணி வாசகம்' என்னும் நூலில் இப்பகுதியிலேயுள்ள 2,3,4,28 என்னும் எண்ணுடைய பாடல்கள் வெளியாயின.

இவ்விரு தொகுதிகளிற் கண்ட பாடபேதங்களும் ஸ்ரீ. சி. தேசிகவிநாயகம் பிள்ளையவர்கள் தெரிவித்த பாடபேதங்களும் வேறு குறிப்புக்களும் கீழே தரப்பட்டுள்ளன.

மா—மாதா மணி வாசகம்.

1910—1910 நவம்பரில் வெளியான பாடற்றொகுதி.

தே—ஸ்ரீ தேசிகவிநாயகம் பிள்ளையவர்கள் தெரிவித்த பாடபேதங்கள்.

மு—1930-இல் வெளியான முதற் பதிப்பு.

பக். 231. வரி 16. 'பொய்மைப்' என்பதற்குப் பதிலாக 'துன்பப்' என்றும் பாடம்.

பக். 234. கற்பனையூர் 'The Town of Let's Pretend' என்னும் ஆங்கிலப் பாடல் 'The Herald of the Star' என்னும் பத்திரிகையில் 1918 ஜூனில் வெளியான 7 வால்யூம் 1 செ. இல் 'John Scurr' என்பவர் எழுதியது. அது வருமாறு:

Now this is the town of 'Let's Pretend'
Where the fairies live and play;
'Tis the gorgeous land of 'Make Believe'
Where everyone is gay.

This chair has become a pirate ship
That sails the Spanish Main—
Full many a man must walk the plank
Ere we come home again.

'Tis here the prince will welcome us
With the kiss that awoke his wife:
For happy are, for ever and aye,
Free from all care and strife.

We'll drink our tea from dolly's cup,
Sweet nectar it will be.
We must hide away from the giant ogre
Till Jack can set us free.

The children dwell in this pleasant town
Where the toys all pulse with life
Each doll is a queen in a golden crown
Or else's a prince's wife.

Each firewood stick is a dagger ornate
To destroy the Red Skin Chief,

And with cards or bricks we build a house
Which never shall shelter a thief.

O would that we of the elder breed
Whose youth has passed away
Could dream again as we dreamt of yore,
As the children dream at their play.

But the dear sweet land of 'Make Believe'
We never can enter again;
We have grown too old and cannot pretend
Nor castle build in Spain.

பக். 244. வரி 12 ; தே. 'பீடையிலாத வோர்'

பக். 244. 'விடுதலை வெண்பா': இது அந்தாதித் தொடையாக அமைந்துள்ளது.

பக். 249. 'மனமே': இதுவும் அந்தாதித்தொடை.

பக். 250. வரி 10; (1910)—'பேயாவுழலுஞ்' என்று பாடம்; வரி 12 : (1910) 'நீயா ஒன்றை' என்று பாடம்.

பக். 250. வரி 16. 'ஓயாதே நின்றுழைத்திடு நீ' என்றும் பாடம்.

பக். 251. 'மனத்திற்கு': இப்பாடலின் முதல் மூன்று அடிகளும் நான்காமடியின் முற்பகுதியுமான ஏழு வரிகளும் 'பாரதி அறுபத்தாறு' என்னும் நூலுள் 32-வது பாட்டில் உள்ளன.

பக். 251. வரி 5: 1923-வது வருஷத்தில் அச்சிட்ட 'பாரதி அறுபத்தாறு' முதற்பதிப்பிலே 'வேண்டா' என்று பாடம்.

பக். 253. வரி 1: (1910) 'தேர்ந்தபின்' என்பதற்குப் பதிலாக 'கண்டபின்' என்று பாடம்.

பக். 253. வரி 5-8: இது (1910) இல் உள்ளது.

பக். 253. வரி 15: (1910) 'கண்டு' என்பதற்குப் பதிலாக 'கண்டது' என்று பாடம்.

பக். 261. வரி 9: தே: 'காண்பதெல்லா மறையுமென்றால் மறைந்த வெல்லாம்' என்றும் 'காண்பவெல்லா மறையுமென்றால் மறைந்தவெல்லாம்' என்றும் பாடம்.

பக். 261. வரி 13: தே: 'காண்பதுவேயுறுதி யென்றாய்' என்றும், 'காண்பதுவே யுண்மை கண்டாய்' என்றும் பாடம்.

பக். 261. மு: 4-வது பாட்டின் தலைப்பாக 'இயற்கை சொல்விடை' என்றுள்ளது.

---

௪. விநாயகர் நான்மணிமாலை

இந்நூல், பாரதியாரின் கையெழுத்துப் பிரதி அபூர்ணமாயிருந்த இடங்களில், ஸ்ரீ. தேசிகவிநாயகம் பிள்ளையவர்கள், ஸ்ரீ. சுத்தாநந்த பாரதியார் அவர்கள் முதலியவர்களைக் கொண்டு பூர்த்தி செய்யப்பட்டது. கையெழுத்துப் பிரதியிற் காணாதன நகவளைவு (பிராக்கெட்)களுள் தரப்பட்டுள்

என. இவற்றைப் பற்றிய குறிப்புகள் கீழே கொடுக்க படுகின்றன.

பா: பாடல்.

தே: ஸ்ரீ தேசிகவிநாயகம் பிள்ளையவர்கள் எழுதியனுப்பிய பாடம்.

சு: ஸ்ரீ சுத்தாநந்த பாரதியார் அவர்கள் எழுதியனுப்பிய பாடம்.

மு: முதற்பதிப்பிலேயுள்ள பாடம்.

கை: பாரதியாரின் கையெழுத்துப் பிரதி.

பா 1. வரி 1. சு: சக்தி பெறும், தே: சக்திவளர் or சக்தியுள்ள or சத்தியுள்ள. கை: 'யாதோதான்' என்பதை அடித்து 'யாதெனினும்' என்று எழுதப் பட்டுள்ளது.

பா. 1, வரி 2. கை: 'நூல் செய்திடினும் வல்லமைக்கா என்பதை அடித்து 'சித்' என்று மட்டும் எழுதப்பட்டுள்ளது. சு: வல்லமைக்கே. தே: வைத்து நூல் செய்திடினும் வல்லமைக்கா or சித்தமதிற்கொண்டு நூல் செய்வரெனில்.

பா. 1, வரி 3. தே: சு: நின்.

பா. 4, மு: வரி 15க்குப் பின் 'எதற்கு மஞ்சா வியல்பு நாம் பெறலாம்' என்ற ஒரு வரி நகவளைவுக்குள் இருந்தது. இதுவும் இது போன்ற பிற அடிகளும் கையெழுத்துப் பிரதியிலே காணப்படாமையின், அவை மூலத்தினின்றும் நீக்கப்பட்டன.

பா. 4. வரி 18. தே: வித்தைவளரும் வீரமே யியல்பாம்; மு: வித்தை வளரும் வேள்வியோங்கும் (வீரமே யியல்பாம்)

பா. 4, வரி 19-20. தே: அமரத்தன்மையு மெய்துவம்; நமர்களிதனை நன்குணர்வீரே.

பா. 4, வரி 20-க்கு மேல் மு: (நார்களிதனை நன்குணர் வீரே) என்றுள்ளது.

பா. 5, வரி 1, தே: சு: உண.

வரி 2. சு: புணர்வீர் அமரர் சுகபோகம்—கணபதி யைப்; தே: புணர்வீர் அமர ருறும்போகம்—கணபதியை.

வரி 3-4. சு: மூலத்திலுள்ள பாடம்.

தே: நெஞ்சிலிருத்தி நிதமுமன் பாகவவன்
கஞ்சமலர்த் தாள் பணிந்தக்கால்.
or தஞ்சமெனக் கொண்டு தளராதெந்நாளுமவன்
கஞ்சமலர்த்தாள் பணிந்தக் கால்.
or நெஞ்சமரக் கொண்டு நிதமுமன் பாகவவன்
கஞ்சமலர்த்தாள் பணிந்தக் கால்.
or அல்லும் பகலும் அடிபணிந்திவ்வன்னெஞ்சக்
கல்லும் கசிந்துருகுங்கால்

பா. 7. கடைசி அடி. மு: நூறு வயதெல்லா நலமு மளிக்கக் (திவையுந் தா நீ) கடவாயே. தே: மூலத்திற் கொண்ட பாடம் or நூறு வயதெல்லாந்தா நீ கடவாயே.

பா. 8. பக்கம் 266, வரி 4-க்குப் பின் மு (விநாயக தேவா, வேதநாயகா) என்றுள்ளது.

பா. 20. வரி 9. மு: விலே இல்லை. தே: கைப்பிரதியி லுள்ளது. பக்கம் 271, வரி 3-க்குப் பின் மு: விலே (பாவம் வேண்டேன் பல்சுவை வேண்டினேன் இழிவு வேண்டேன் இன்பம் வேண்டினேன் என்றும், வரி 4-க்குப் பின்

'பிறர்துயர் வேண்டேன் பெருமை வேண்டினேன்
கொலேயினை வேண்டேன் தலைமையை வேண்டினேன்
களவு வேண்டேன் காதல் வேண்டினேன்' என்றும்
பா. 28, வரி 7-க்குப் பின் மூ: விலே
(யானை முகனே இங்கு வந்தருள்செய்
ஓங்கார ரூபா உண்மைப் பொருளே)

என்றும், வரி 8-க்குப் பின்

(மாதவன் மருகா மணி மலர்த்திருவடி
வாழ்த்திடுந் தொழிலில் வாழ்வித்தருள்வாய்
அசுரரைக் காய்வாய், ஆரணநாதா) என்றும் உள்ளது.
பக்கம் 274, வரி 7. தே: கோத்தருள் புரிந்த.
பக்கம் 274, வரி 7-க்குப் பின் மூ. விலே,
(விநாயக தேவா, வேலா, தீயே,
மதியே, ஞாயிறே, அடியேன் மனத்தினுள்
பதத்தினை நாட்டிப் படருமிடரெலாம்
போக்கியாள்வாய் புனிதா போற்றி)

என்று உள்ளது.

பா. 31, கடைசி வரியில் 'நின்னைப் பேணிடிலே' என்று மூ: விலே இருக்கிறது; தே: அந்தாதி யாக்குவதற்கு அதனை 'பேசிடிலே' என்றோ 'பேசினிலே' என்றோ கொள்ளவேண்டும்.

பக்கம் 276, வரி 2க்குப் பின் மூ: விலே
(அத்தனே, ஆருயிர்த் தெய்வமே, அகண்ட
நித்தியப் பொருளே நிர்மலா நந்தமே

சத்தியப்பொருளே) சரணம்
என்றுள்ளது.

பா. 33, வரி 2: 'மனக்கேடனைத் தினையு மாற்றி' என்று பாடபேதம். தே: 'எனக்கே' என்பதற்குப் பதிலாக 'எனக்கு நீ.'

பா. 36, வரி 11-20; இவை கை யெழுத்துப் பிரதியில் அடிக்கப்பட்டுள்ளன வாயினும் இவற்றிற்குப் பதிலாகப் பாரதியார் எழுதியுள்ளது விளங்காமையால் இவையே கொள்ளப்பட்டன.

பா. 37, வரி 4: தே: வாழ்தலியல்

பா. 38, வரி 4: தே: மொய்ம்பினையே.

பக்கம் 279. வரி 4-க்குப் பின் மூ: விலே யுள்ளவை யாவன—

(ஐயா கணபதிராயா போற்றி
தெய்வமே போற்றி சேனைத் தேவா
தலைவனே போற்றி சங்கரன் மகனே,
ஆதிமா சக்தி யருளிய மைந்தா,
இச்சா சக்தியிலிணைந்ததோர் வீரமே
கிரியா சக்தியின் கேடிலாத் துணையே
ஞானசக்தி நல்கிய பயனே)
தேவ தேவன் திருத்தாள் போற்றி.

என்னும் 8 அடிகளும் பாரதியாராலே கையெழுத்துப் பிரதியில் அடிக்கப்பட்டுள்ளது. அதற்குப் பதிலாக அவர் எழுதி யுள்ளவை விளங்க வில்லை.

பக்கம் 279. வரி 13-க்குப் பின் மூ: விலே
(சேவற் கொடியோன் தேவசேனுபதி

வேலொன்றனக்கு மிக்காய் போற்றி
உலகெலாம் படைத்தாய் ஒன்றே போற்றி
ஆதிமா சக்தி நீயாவாய் போற்றி
எந்தாய் போற்றி எம்மோய் போற்றி
ஆதிமூலமே யரசே போற்றி,

என்று ஆறு அடிகள் உள்ளன.

ரு. கண்ணன் பாட்டு

'கண்ணன் பாட்டு' என்னும் நூலின் முதற்பதிப்பு 1917-ம் வருஷம் பிங்களஹு ஆவணிமாதத்தில் வெளியா யிற்று. அதன் முகவுரை பின் வருமாறு:

இந்தச் சிறிய நூலுக்கு ஒரு பெரிய முகவுரை எழுத யான் விரும்பவில்லை. சில வார்த்தைகள் மட்டும் கூறுகின் றேன்.

இதன் ஆசிரியர் ஸ்ரீமான் சி. சுப்பிரமணிய பாரதி யாரைத் தமிழ் நாட்டார் அறிவார்கள். ஆனால் அவர் பெரு மையை உள்ளபடி அறிந்தவர்கள் மிக மிகச் சிலரே யாவர். ஸ்ரீமான் பாரதியார் ஒரு பெரிய மேதாவி ; மகா பண்டிதர் ; தெய்விகப் புலவர்; ஜீவன் முக்தர். இவர் தமிழ்நாட்டு 'ரவீந் திரநாதர்'; இவர் எனது தமிழ் நாட்டின் தவப்பயன்.

பாரதியாருக்குக் கண்ணபிரான் மீதுள்ள அதி தீவிர பக்தி காரணமாக இந்நூலிலுள்ள பாடல்கள் வெளியாயின. இவை தமிழர்களுக்கு நல்விருந்தாகும்.

பாரதியார் பாடல்களின் பெருமையைப் பற்றி யான் விரித்துக் கூறுவதென்றால், இந்த முகவுரை அளவு கடந்து பெரிதாய்விடும். ஒரு வார்த்தை மட்டும் கூறுகின்றேன். இந்த ஆசிரியன் காலத்திற்குப் பின், எத்தனையோ நூற்றாண்டுகளுக்குப் பின், இவர் பாடல்களைத் தமிழ்நாட்டு மாதர்களும் புருஷர்களும் மிகுந்த இன்பத்துடன் படித்துக் களிப்படையும் காட்சியை யான் இப்பொழுதே காண்கின்றேன்.

இந்நூல் வாழ்க! என்னவர் வாழ்க!! எந் தாய் வாழ்க!!!

சிந்தாதிரிப்பேட்டை
சென்னை. பிங்கள, ஆவணி, க. } நெல்லையப்பபிள்ளை.

இந்நூலின் இரண்டாம் பதிப்புக்கு ஸ்ரீ. வ. வெ. ஸுப்ரமண்ய ஐயர் எழுதிய முன்னுரை பின்வருமாறு:

நம் காலத்துத் தமிழ்க் கவிகளுள் பிரதம ஸ்தானத்தை வகிக்கும் ஸ்ரீமான் ஸுப்ரஹ்மண்ய பாரதியின் நூல்களுக்கு முன்னுரை வேண்டுவதே யில்லை. இருப்பினும், பாயிர மல்லது பனுவ லன்றே என்னும் முதுமொழியை நினைத்தோ அல்லது வேறு என்ன எண்ணியோ, பதிப்பாசிரியர் இக் கண்ணன் பாட்டின் இரண்டாம் பதிப்புக்கு என்னை ஓர் முன்னுரை எழுதித் தரவேண்டுமெனக் கேட்டார்; சிறிதளவேனும் சாத்தியமாயிருக்கிற ஓர் காரியத்தை நட்புரிமை பூண்டோர் செய்யும்படி வேண்டினால் மறுத்தல் அழகன்று என நினைத்துச் சம்மதித்தேன்.

பாரத நாட்டின் குலதெய்வ மாகிவிட்ட கண்ணனுக்குப் பாமாலை சூட்டாத கவிகள் அருமை. தன்னை நெடுநாள் களாக மறந்திருந்த பாரத நாடு திடீரென விழித்துக் கொண்

டதும், அதன் எதிரே முதலில் தோன்றிய ஒளி, கீதாசாஸ்திரத்தைக் கூறிப் பார்த்தனுடைய ரதத்தை வெற்றிபெற ஓட்டிய கண்ணபிரானுடைய உருவமே. அந்த உருவமானது நமது கவியின் இருதயத்திலும் எழுந்து அவருடைய கவிதைக்கு ஓர் சோபையைக் கொடுத்தது.

பத்து வருஷங்களுக்கு முன் அவர் பதிப்பித்த ஜன்மபூமி யிலேயே ஸ்ரீகிருஷ்ண ஸ்தோத்திரம் என்று இரண்டு செய்யுள்கள் காணப்படுகின்றன. ஆனால், பிற்பட்டுத்தான் கண்ணனுடைய செயல்களும் திருவிளையாடல்களும் அவர் மனதைப் பூரணமாக ஆகருஷித்தன. இவ் ஆகருஷணத்திற்கு நாலாயிரப் பிரபந்தத்துள் பெரியாழ்வார் அருளிச் செய்த திருப்பாசுரங்களின் அனுஸந்தானம் முக்கிய காரணமாக இருந்திருக்கிறது. இக் கண்ணன் பாட்டானது பாவ விஷயத்தில் அப் பாசுரங்களின் வழியையே தழுவியதாக இருக்கிறது.

இஷ்ட தெய்வத்தைப் பல பாவங்களால் வழிபடலாகும் என்று நமது பக்தி சாஸ்திரங்கள் கூறுகின்றன. நமது ஆசிரியரும் இதை அனுசரித்துக் கண்ணனைத் தாயாகவும், தந்தையாகவும், எஜமானனாகவும், குருவாகவும், தோழனாகவும், நாயகியாகவும் நாயகனாகவும் பாவித்துப் பாடுகிறார்.

இவற்றுள், நாயக நாயகி பாவத்தைப் பற்றி இங்குச் சில மொழிகள் கூறாது விட முடியவில்லை. இப் பாவத்தால் பகவானை வழிபடும் முறை தொன்று தொட்டு பக்தர்களாலும் கவிகளாலும் அனுசரிக்கப்பட்டு வருகிறது. ரோமன் கத்தோலிக் மதத்திலே கூட அடியார் வர்க்கத்தை நாயகியாகவும் கிறிஸ்துவை நாயகனாகவும் பாவித்து எழுதிய தோத்திரங்கள் பல உள. நமது பாகவதத்தில் கோபிகைகளின் உபாக்

கியானங்களெல்லாம் இப் பாவத்தைத் தழுவி எழுதப்பட்டுள்ளனவே. மகா பக்திமதியான மீராபாயி உலகத்திலுள்ள ஜீவ கோடிகள் அனைத்தும் ஸ்திரீப்பிராயம் என்றும் பகவான் ஒருவனே புருஷன் என்றும் பாவித்துப் பக்தி செய்திருக்கிறார். பரமஹம்ஸ ஸ்ரீராமகிருஷ்ண தேவரும் தம்முடைய அனுபவங்களுள் நாயகி அனுபவத்தையும் அனுபவிக்க எண்ணி, சேலை தரித்துக் கொண்டு, ராதை என்கிற பாவத்தால் கண்ணனை வழிபட்டார் என்று சொல்லப்படுகிறது. திருக்கோவையாரையும் ராமலிங்க சுவாமிகளின் திருவருட்பாவையும் அனுபவித்த தமிழருக்கு இவ்விதம் வழிபடும் முறை புதிதாகப்படாது.

ஆனால் இந்தப் பாவத்தை ஆளுவது கத்தியின் கூர்ப் பக்கத்தின்மீது நடப்பதைப் போன்ற கஷ்டமான காரியம். ஓர் வரம்பு இருக்கிறது; அதற்கு இப்புறம் அப்புறம் போய் விட்டால், அசந்தர்ப்ப மாகிவிடும். ஸ்ரீபாகவதத்திலும் கூட கோபிகா உபாக்கியானங்களில் சுக பகவான் இவ் வரம்பை அங்கங்கே கடந்து விட்டிருக்கிறார் என்பது எனது தாழ்ந்த அபிப்பிராயம்.

கடல் ஞாலம் செய்தேனும் யானே என்னும்,
கடல் ஞாலம் ஆவேனும் யானே என்னும்[1]

என்று தொடங்கும் திருவாய் மொழிகளையும்,

கருப்பூரம் நாறுமோ, கமலப்பூ நாறுமோ?
திருப் பவளச் செவ்வாய்தான் தித்தித் திருக்குமோ?[2]

என்றும் தொடங்கும் ஆண்டாளுடைய பாசுரங்களையும்

1. திருவாய்மொழி, 5, 6, 1.
2. நாச்சியார் திருமொழி, 7, 1.

போலச் செயிரின்றி இப் பாவத்தைப் பாடுவது அனேகமாய் அசாத்தியம்.

நமது கவியும் இப் பாவத்தை விரிக்கையில் பரபக்தியை விடச் சாரீரமான காதலையே அதிகமாக வர்ணித்திருக்கிறார். ஆனால், சுகப்பிரம்மமே நிறுத்த முடியாததான தராசு முனையை நம் ஆசிரியர் நிறுத்தவில்லை என்று நாம் குறை கூறலாமா?

இந்தக் கீர்த்தனங்களைப் பரபக்திக்குப் பேரிலக்கியமாகக் கொள்ள வேண்டுவ தில்லை. ஆசிரியர் இந் நூலில் கவி என்கிற ஹோதாவில் தான் நம்மிடம் வருகிறார் என நினைக்க வேண்டும். கவிதா ரீதியாகப் பார்க்கும் போது, இக் கீர்த்தனங்களுள் பெரும்பாலவையி லுள்ள சுவை தேனினும் இனிதா யிருக்கிறது.

இன்னொன்று: கவிதை யழகை மாத்திரம் அனுபவித்து விட்டு, இந் நூலின் பண்ணழகை மறந்துவிடக் கூடாது. இதிலுள்ள பாட்டுகளிற் பெரும்பாலவை தாளத்தோடு பாடுவதற்காகவே எழுதப்பட்டவை யாயிருக்கின்றன. கடற்கரையில், சாந்திமயமான சாயங்கால வேளையில், உலகனைத்தையும் மோஹ வயப்படுத்தி நீலக் கடலையும் பாற்கட லாக்கும் நிலவொளியில், புதிதாகப் புனைந்த கீர்த்தனங்களைக் கற்பனா கர்வத்தோடும் சிருஷ்டி உற்சாகத்தோடும் ஆசிரியன் தன்னுடைய கம்பீரமான குரலில் பாடினதைக் கேட்ட ஒவ்வொருவரும் இந்நூலிலுள்ள பாட்டுக்களை மாணிக்கங்களாக மதிப்பர்.

இந் நூலைத் தமிழுலகம் ஆதரித்துத் தான் இரண்டாவது பதிப்பு வெளிவருகிறது. ஆனால், ஹரீந்திரநாத சட்டோ

பாத்யாயர் எழுதிய ஆங்கிலக் கீர்த்தனங்களின் விலை மூன்று ரூபாயாக விருக்க, அளவில் அந் நூலில் குறையாததும், சுவையில் அதற்கு இணையாக இருப்பதுமான இந் நூலின் முதற் பதிப்புக்குக் காகிதவிலை ஏறிவிற்ற காலத்தில் பதிப்பாசிரியர் விலை கால் ரூபாயாகக் குறிக்கவேண்டி யிருந்தது என நினைக்கும்போது, நாட்டில் தமிழபிமானம் வெளிப் படையாக விளங்கவில்லை யென்றுவது ஒப்புக்கொள்ள வேண்டும். முன் காலத்தில், ஆசிரியர்களுக்கு அரசர்கள் ஏராளமான பொருள் உதவி செய்து, அவர்கள் மனதைச் சிறிய விசாரங்கள் பீடிக்காமல் காத்துவந்து, அவர்களுடைய ஆற்றல் நாளுக்கு நாள் அதிகரிக்கும்படி செய்து வந்தார்கள். தற்காலத்தில் கல்வி யபிமானமுள்ள பொது ஜனங்கள் தாம் அக்காலத்து அரசரின் ஸ்தானத்தை வகிக்கிறுர்கள். இவர்கள் தங்கள் அபிமானத்தை, விலையைப் பொருட்படுத்தாமல் நூல்களின் யோக்கியதையைக் கருதி ஆதரித்துத் தான், காட்ட முடியும். நமது ஆசிரியரின் நூல்களை நம் நாட்டவர் சரிவர ஆதரிக்காததனுலே,

'சுற்றி நில்லாதே போ, பகையே :—
துள்ளி வருகுது வேல்'[1]

என்றும்,

"கை தனில் வில்லும் உண்டு:
காண்டீவம் அதன் பேர்."[2]

என்றும் உள்ள அக்ஷர லக்ஷம் பெறுமான பாக்களை எழுதியிருக்கும் அவருடைய உற்சாகம் குன்றிப்போ யிருக்கிறது.

---

1. தோத்திரப் பாடல்கள், ஆறு துணை, 3.

2. பாஞ்சாலி சபதத்தின் இரண்டாம் பாகத்தில் அர்ச்சுனன் தன்னுடைய பராக்கிரமத்தைக் கூறும் செய்யுளில் வருகிறது.

தமிழபிமானிகள் இப்பதிப்பை ஆதரித்து வாங்கி ஆசிரியனுடைய உற்சாகத்தை உயர்த்தி அவரால் தமிழில் புதிய இலக்கியங்கள் பிறக்கும்படி செய்வார்கள் என நம்புகிறேன்.

புதுச்சேரி ; சித்தார்த்தி ஆவணி 22௳ } வ. வே. ஸுப்ரமண்ய ஐயர்

ஸ்ரீ. தேசிகவிநாயகம் பிள்ளை இந்நூலிலும் சில பாட பேதங்களைக் குறித்தனுப்பினார்கள்.

தே: ஸ்ரீ. தேசிகவிநாயகம் பிள்ளையவர்கள் குறித்துள்ள பாடம்.

மு: முதற்பதிப்பிற் கண்ட பாடம்.

ப: பக்கம்.

ப. 283. வரி 16. 'மிகத்' என்பதற்குப் பதிலாக 'மிக்கத்'.

ப. 290. வரி 11. தே: 'தன்னைத்' என்பதற்குப் பதிலாக 'தம்மைத்'.

ப. 293. 'கண்ணன்—என் அரசன்' என்ற பாடல் 1917-வது வருஷத்து முதற்பதிப்பில் இல்லை.

ப. 295. வரி 11. தே. நித்தச் சோற்றினுக் கேவல்.

ப. 298. வரி 7. தே : 'கொள்பயனென்றில்லை' என்பதற்குப் பதிலாக 'கொள்பயனென்றிலை.'

ப. 300. வரி 7. மு: பிழையிலைப் போலும்.

ப. 305. வரி 17. மு: ஸஸஸ—ஸாஸாஸா-ப ப பா.

ப. 308. வரி 1. மு: பெண்ணடீ. வரி 20. மு: கேளா திருப்பான்.

ப. 325. வரி 18: தே: 'பாண்டமடி நானுனக்கு' என்பதற்குப் பதிலாக 'பாண்டமிங்கு நானுனக்கு' என்று பாடம்.

ப. 325. வரி 24. தே: 'எண்ணமிலை' என்பதற்குப் பதிலாக 'எல்லையில்லை'. மு: எண்ணமில்லை'.

ப. 326. வரி 8. தே: 'நாடியடி' என்பதற்குப் பதிலாக 'நாடியது' என்று பாடம்.

பாஞ்சாலி சபதம்

பொருள் விளக்கமும் குறிப்புகளும்

[ஸ்ரீ. பாரதியார் முதற் பதிப்பில் எழுதியன]

முதற் பாகம்

முதற் பாட்டிலிருந்து 18-ஆம் பாட்டு வரையில் சொண்டிச்சிந்து.

லாலல லாலல லா—லல
லாலல லாலல லால லலா

என்ற மெட்டில் நடப்பது.

பாட்டு 1; வரி 7.

ஆமெனும் பொருளனைத்தாய்—'உள்ள வஸ்துக்கள் யாவு மாகி' என்பது பொருள். 'ஆம்' எனுஞ் சொல் சம்மதியைக் குறிப்பது மட்டுமேயன்றி உண்மையையும்

குறிக்கும். வடமொழியில் ‘ஓம்’ எனுஞ் சொல்லுக்கு ‘ஆம்’ என்றே பொருள். எவ்விடத்தும் ‘இல்லை’ யாதலின்றி ‘ஆம்’ என இருத்தல் பற்றியே, வேதத்தில் பிரம்மத்துக்கு ‘ஓம்’ எனும் பெயர் கொடுக்கப்பட்டிருப்ப தறிக.

பாட்டு 4; வரி 2.

மிக்கபல் லுரையெனுங் கருமையிட்டாள்—வேத மாகிய கண்ணில் (ஞான நூல்களாகிய கண்ணில்) பல வித ‘வியாக்கியானங்கள், பாஷ்யங்கள்’ எனும் கரிய மையைப் பூசியவள். மை கண்ணுக்கு நல்லது, அழகுங்கூட. ஆனால், அளவுக்கு மிஞ்சிப் பூசினால் விகாரமாகத் தோன்றுவதுடன் கண்ணே போனாலும் போய்விடும். நமது தேசத்தில் ஒரு வேளை இப்படி நடந்திருக்குமோ? ஸாஸ்வதி அறிவுத் தெய்வமாதலால், அவளுக்கு ஆத்ம ஞானமே (வேதமே) விழி யெனப்பட்டது.

பாட்டு 4; வரி 3, 4.

சீதக் கதிர்மதியா (ம்) நுதல்—குளிர்ந்த ஒளியுடைய மதியே ஸரஸ்வதி தேவிக்கு நெற்றியாக வர்ணிக்கப்பட்டிருக்கிறது. ‘ஊகம்’[1] என்பது அவளுடைய கூந்தல்.

பாட்டு 8; வரி 7, 8.

சிந்தையி லறமு முண்டாம்—எனிற்
சேர்ந்திடுங் கலிசெயு மறமு முண்டாம்.

ஒரு சங்கத்தின்—ஒரு ஜாதியின், ஒரு தேசத்தின்—அறிவு மழுங்கா திருக்கும் வரை அதற்கு நாச மேற் படாது. பாரத தேசத்தில் முற் காலத்திலே பாரத ஜாதி முழுமையின்

---

[1] முதற் பதிப்பிலுள்ள பாடம்: 714-பக்கத்துக் குறிப்புரையைப் பார்க்க.

அறிவுக்குப் பொறுப்பாளியாகப் பிராமணர் என்னும் பெயருடைய ஒரு வகுப்பினர் இருந்ததாகப் பழைய நூல்களிலே காணப்படுகிறது. அந்தப் பிராமணர் தமது கடமைகளைத் தவறாது நடத்தி யிருப்பார்க ளானால், மற்றக் குலத்தவரும் நெறி தவறி யிருக்கமாட்டார்கள்; மஹா பாரதப் போர் நடந்திராது; பாரத தேசத்தில் பெரியதோர் க்ஷத்திரிய நாசமும் கலியும் வந்திருக்க மாட்டா. ஒரு தேசத்திற்கு ஏற்படும் உயர்வு தாழ்வுகளுக்கு அத்தேசத்திலுள்ள பிராமணர்களே பொறுப்பாளிகளென மேலே குறித்திருப்பதை விளக்கும் பொருட்டு மஹா பாரதப்போர் நடக்கு முன்பாகவே முதற் படப் பாவம் பிராமணருக்குள் புகுந்த தென்பதை நூல் தெரிவிக்கின்றது.

பாட்டு 11; வரி 1.

ஆரிய வேன் மறவர்—'மறம்' என்பது வீரம்; மறவர், க்ஷத்திரியர்.

பொதுப்படையாக இக் குலத்தாரைக் குறிப்பிடுவதற்குத் தமிழில் அரசர், மன்னர் என்னும் சொற்களை வழங்குவது முண்டு. அதாவது, க்ஷத்திரியர்களுடைய தலைவ னொருவனுக்கு மாத்திர மன்றி, அக் குல முழுமைக்குமே தமிழில் மன்னர் முதலிய பெயர்களுண்டு. நமது நாட்டில் இப்போது 'மறவர்' என வழங்கும் கூட்டத்தார் க்ஷத்திரிய வமிசத்தவ ராதல் உணர்க.

பாட்டு 13; வரி 4.

மலர் விழிக் காந்தங்கள்—காந்தத்திற் குரிய கவர்ச்சித்தொழில் செய்து கொண்டிருக்கும் (மாதர்) விழிகள்.

பாட்டு 14; வரி 5, 6.

பல தானுடைத் தொழில் செயு மாசனமும்—மாச

னம், மஹா ஜனங்கள்; பொதுப்படையான குடிகள். இவர்களே தேசத்திற்கு உயிராவர், இவர்களைச் 'சூத்திரர்' என்பது தற்கால வழக்கு. சூத்திரர் என்னும் பெயரை சில மூடர் இழிவான பொருள்பட வழங்குவது பற்றி, நூலில் அப் பெயர் தரவில்லை.

பாட்டு 16; வரி 7.

உரியோர்—பந்துக்கள்.

பாட்டு 17; வரி 8.

மற்றக்குல மறவர்க ளிருவர்—வேத மோதும் குலத்திலே பிறந்தவராயினும் மறவர் தொழிலைக் கைக்கொண்ட துரோணன் கிருபன் என்னும் மஹான்கள்.

பாட்டு 19.

இஃது எண் சீர்; ஈற்றது மா.

பாட்டு 20 முதல் பாட்டு 37 முடிய

மறுபடியும் நொண்டிச்சிந்து.

பாட்டு 24; வரி 7.

பால் வளர் மன்னவர்—பால் என்பது பகுதி. பல பகுதிகளாக வகுக்கப்பட்ட அரசர் (க்ஷத்திரியர்) கூட்டங்கள்.

பாட்டு 25; வரி 5.

வழவழத் தருமன்—இது உலகவழக்கு; உக்கிரத் தன்மை முதலிய மறவர்குணங்கள் இல்லாத தருமன்.

பாட்டு 27; வரி 2.

வளமைகள்—இது உலகவழக்கு; பெருமைக ளென்பது பொருள்.

பாட்டு 29; வரி 2.

கதலியின் தோல்—கதலியென்பது ஒரு வகை மான்.

பாட்டு 33 ; வரி 8.

அரபிய ரொட்டைகள்—வியாசமுனிவர் அரபி தேச மென்று பெயர் குறிப்பிடாவிடினும், அவரது வர்ணனைகளைப் பார்க்குமிடத்துத் தருமபுத்திரன் யாகத்துக்குக் காணிக்கையாக வந்த ஒட்டைகள் அரபிதேசத்தன வென்று தெளிவாகத் தோன்றுகிறது. இன்றும் அரபி தேசத்திலே தான் ஒட்டைகள் அதிகமாக வழங்குத லறிக.

பாட்டு 34 ; வரி 3.

நின்றிடும் புகழ்ச் சீனம்—மிகப் புராதனமான காலந் தொட்டுக் கீர்த்தி யழியாது நிற்குஞ் சீன தேசம். இஃது சீன தேசத்திற் குடியரசு நாட்டிப் புகழ் மிகுதியடையு முன்னதாகவே எழுதப்பட்டது. சில தேசங்களின் பெருமை காலத்திலே மாறியும் சிதைந்தும் அழிந்தும் போகிறது. காலச் செய்கையை எதிர்த்துச் சில தேசங்கள் எப்போதும் அழிவற்ற பெருமையுடன் விளங்குகின்றன. பிந்தியவற்றுள் சீன தேச மொன்று.

பாட்டு 38 முதல் 41 முடிய

எண்சீர்ப் பாட்டு.

பாட்டு 42 முதல் 49 முடிய

லாலல லாலல லாலல லாலல
லாலலா லல
லாலல லாலல லாலல லாலல
லாலலா லல

என்று படிக்கவும்.

பாட்டு 45 ; வரி 9, 10.

வீரர்தம் போரினரிய நற்சாத்திர வாதங்கள்—ஆயுதங்களுடன் செய்யப்படும் உடற்போரைக் காட்டிலும் பண்டி

தர் செய்யும் சாத்திர வாதங்கள் அருமையுடையன என்பது கருத்து ; அதாவது, உண்மையுடன் இவ் வாதங்கள் நடைபெறு மிடத்து என்க. உண்மை யறியாதார், உண்மை வேண்டாதார் செய்யும் வாதங்கள் சந்தையில் மீன் விற்கும் ஸ்திரீகளின் போராட்டத்திற்கு நேராகும்.

பாட்டு 53 முதல் 83 முடிய

நாலடி, எண்சீர்ச் சிந்து.

லாலல லாலல லாலலா—லல
லாலல லாலல லாலலா

என்ற மெட்டு.

சம்பாஷணைகள் முதலியவற்றைத் திறனுடனும் உண்மையுடனும் காட்டுவதற்கு இப்பாட்டின் நடை மிகவும் ஸௌகர்ய மாதலைப் பாடிப் பார்த்து உணர்ந்து கொள்க.

பாட்டு 69, 70.

இப்பாட்டுக்களின் கருத்து :—

சகுனி சொல்லுகிறான் : 'நமக்கு ஏற்கெனவே அளவிறந்த செல்வ மிருக்கும்போது, இன்னும் அதிகச் செல்வத்தை ஏன் விரும்பவேண்டும்? இருப்பதை வைத்துப் பாதுகாத்தால் போதாதா?' என்று ஒரு வேளை நீ நினைக்கின்றாய் போலும். ஆனால், இவ்வித நினைப்பு நின்போன்ற ஆரிய மன்னர்களுக்குத் தகாது. ஏனென்றால், நித்தம் ஏராளமான செல்வத்தைத் தான முதலியவற்றால் ஒரு பக்கத்திலே செலவிட்டு, மற்றொரு பக்கத்திலே போர் முதலியவற்றால் மிக்க பொருள் சேகரித்துக் கொண்டிருப்பதாகிய இரட்டைத் தொழில் ஆரிய மன்னர்களால் அனுசரிக்கப்படுவது. இருப்பதை மூடிவைக்க விரும்புவோன் அரச னல்லன், கிழச் செட்டி. எது போலெனில், கங்கை நதி நாள்தோறும் அள

வில்லாத ஜலத்தைக் கடலிலே கொண்டு கொட்டுகிறது. என்ன வீண் செலவு! இந்த 'வீண்செலவு' செய்யாவிட்டால் ஜீவனின்றி அழுகிப் போய் விடும். மலை மீதிருந்து அதற்கு ஓயாத ஊற்றுவரவு இருக்கின்றது. அதனை உலகிற் கெல் லாம் வழங்குவதுமன்றிக் கடலிலும் கொண்டு பொழிகிறது. ஆம். 'மேலே' செல்வரிடமுள்ள பொருளைக்கவர்ந்து 'கீழே' ஸாமான்ய ஜனங்களுக்குப் பல வகைகளிலே பயன் படுத்த வேண்டும். அப்போதுதான் ராஜா, கங்கை நதியைப் போல், 'ஜீவநதி' யாக இருக்கலாம். கங்கை நதியைப் போல் ஆரியர்களும்

செல்வம் வளர்தற்கே—தொழில்
ஆயிர நித்தம் புதியன—கண்டு
வாரிப் பழம்பொரு ளெற்றுவர்.

இங்ஙனமில்லாது, சத்தமற்ற நெடுங்காட்டில், மலையடிக் கீழ்ப்பட்ட இருட் குகையில் நீரைவைத்துப் பாசியால் மூடிக் காக்கும் சுனைகளைப் போன்ற ஒழுக்கம் ஆரியர்களால் வெறுத்தற் குரியது.'

பாட்டு 81, 82, 83.

ஒருவனைப் பரமாத்மாவின் அவதாரம் என்று கூறு வதன் பொருள் இம் மூன்று பாட்டுக்களிலும் விளக்கப் பட்டிருக்கிறது.

பாட்டு 104; வரி 8.

நீதித் தர்மனுஞ் சூதி லன்புள்ளோன்—தர்மன் சூதாட்டத்திலே பிரியமுடையவ னென்றும், அழைத்தால் எளிதில் இணங்கி விடுவா னென்றும் சகுனி கருதுவதாக முதனூலிலேயே காணப்படுகிறது.

பாட்டு 109 முதல் 114 வரை

லாலல லாலல லாலல லாலா
லாலல லாலல லாலல லாலா

என்று பாடுக.

பாட்டு 124; வரி 7.

கேள்விக் கொரு மிதிலாதிப னொத்தோன்—கேள்வியில் மிதிலை யரசனாகிய ஜனகனுக்கு நிகரானவன்.

இப் பாட்டின் மொத்தக் கருத்து: 'நாங்கள் உமது யாகத்திற்கு வந்து திரும்பிச் சென்ற பிறகு, உங்களைப் பாஞ்சாலி ஸஹிதமாக அழைத்து அஸ்தினபுரத்தில் மறுவிருந்து கொண்டாட வேண்டியது மரபு. ஆனால் இதுவரை சோதிடர்கள் நல்ல நாளில்லை யென்று சொன்னார்கள். இந்த மாதந் தான் அவர்கள் நல்ல மாத மென்றனர்' என்பது.

பாட்டு 138; வரி 7, 8.

செப்பிடு வித்தையைப் போலவே—புவிச்
செய்திகள் தோன்றிடு மாயினும்

இவ்வுலகத்துச் செய்திகள், மேலளவாகப் பார்க்கும் போது, முன்பின் தொடர்பு இல்லாதனவாகித் திடும் திடுமென்று புறப்படுவன போலத் தோன்றுகின்றன. ஆனால், ஆழ்ந்து நோக்கு மிடத்து, இவை 'காரண காரியத் தொடர்' என்பதோர் தவிர்க்க முடியாத விதியால் கட்டுண்டிருக்கின்றன.

பாட்டு 148; வரி 7, 8.

சீரடியாற் பழவேத முனிவர் போற்றுஞ் செழுஞ் சோதி—சீர்களும் அடிகளும் இயைந்த மந்திரங்களால் முன்னைய வேதரிஷிகள் போற்றிய ஞாயிறு.

இங்கு சூரியாஸ்தமான வர்ணனை கூறப்படுகிறது. இப் பாடல்களின் கருத்து நன்கு விளங்கும் பொருட்டு, நமது "கர்ம யோகிப்" பத்திரிகையிலே இவ் விஷயத்தைப் பற்றி எழுதியுள்ள வியாஸமொன்றை இங்கு தருகின்றோம்.

ஸூர்யாஸ்தமனம்

உலகத்தில் எங்கு பார்த்தாலும் நிறைந்து கிடக்கும் லாவண்யங்களைத் தமிழர்கள் கவனிப்பது கிடையாது. சனிக்கிழமை சாயங்காலந் தோறும் குளக்கரைகளிற் போய்க் கருடன் பார்ப்பதற்கென்றால் நம்மவர்கள் கூட்டங் கூட்டமாக ஓடுகிறார்கள். சூரியாஸ்தமன காலத்தில் வானத்திலே தோன்றும் அதிசயங்களைப் பார்க்க ஒருவன் கூடப் போகிறதில்லை. அப்போது வானத்திலே இந்திர ஜால மஹேந்திர ஜாலங்களெல்லாம் நடக்கின்றன. இந்த க்ஷண மிருந்த தோற்றம் அடுத்த க்ஷண மிருப்பதில்லை. உலகத்திலுள்ள திரவிய முழுவதையும் செலவிட்டு வர்ணக் காட்சிகள் ஏற்படுத்திப் பார்ப்போமானாலும், அது ஸூர்யாஸ்தமன காலத்தில் வானத்திலே நாம் பொருட் செலவில்லாமல் பார்க்கக்கூடிய காட்சிகளிலே கோடியிலொரு பங்குகூடக்காணாது. வாணவேடிக்கைகள் பார்க்க ஒரு செல்வன் பதினாயிரக்கணக்கான திரவியம் செலவிடுகிறான். அவனது செல்வத்தினாலன்றோ இந்தக் காட்சி சுலபமாகிறதென்று அதைப் பார்த்து ஆயிரம் ஏழைகள் பெருமூச்செறிகிறார்கள். ஸஹோதரா, ஸூர்யாஸ்தமனத்தின் விநோதங்களைச் சென்று பார். ஸூர்யனைப் பார்த்தால் கண்ணுக்குக் கெடுதி யென்று குருடர் நம்பிக்கையைப் பொருட்டாக்காதே. ஸூர்யனைப் பார்ப்பது பாவமென்று சொல்லும் மூடர் சாஸ்திரத்தைக் கண்கொண்டு பார்க்காதே.

நமது நாட்டில் வேதகாலத்து ரிஷிகள் பிரகிருதியின் ஸௌந்தர்யங்களைக் கண்டு மோஹித்துப் பரமானந்த மெய்தியவர்களாய்ப் பல அதிசயமான பாடல்கள் பாடியிருக்கிறார்கள். பிரகிருதியின் அழகைக்கண்டு பரவசமெய்திக் காளிதாசன் முதலிய பெருங் கவிகள் அற்புதக் கவிதைகள் செய்திருக்கின்றனர். இக் காலத்திலேதான் இந்த துரதிர்ஷ்ட நிலைகொண்ட நாட்டில் வானம் பார்த் தறியாத குருடர்களெல்லாரும் கவிகளென்று சொல்லி வெளிவருகிறார்கள்.

ஸூர்யாஸ்தமனத்தின் அற்புத ஸௌந்தர்யங்களை எழுதிப் பிறர் மனதில் படும்படி செய்வது சாத்தியமில்லை. நேரிலே கொண்டு காட்டினாலும் பலருக்கு ஆரம்பத்திலே கண் கூசுவதுதான் அர்த்த மாகுமே யல்லாமல், விஷயம் தெரியாது. ஸஹோதரா, நீயாகவே போய்ப் பல தினம் அடுத்துப் பார்க்க வேண்டும். பிறகு தான் உனக்கு அந்த தெய்வக்காட்சி சிறிது சிறிதாக விளங்கும். ஸூர்யோதயத்திலேயும் ஸூர்யாஸ்தமனத்திலும் வானத்தில் நடக்கும் இந்திர ஜாலக் காட்சியில் க்ஷணந்தோறும் புதிய புதிய விநோதங்கள் மாத்திரமேயன்றி இன்னுமொரு விசேஷ முண்டு. நேற்றிருந்தது போல இன்றைக்கிராது. இன்றிருப்பது போல நாளையிராது. தினந்தோறும் வெவ்வேறு வியப்புக்கள், வெவ்வேறு உலகங்கள், வெவ்வேறு மஹிமைகள், வெவ்வேறு கனவுகள், வெவ்வேறு ஆனந்தங்கள், வெவ்வேறு அநிர்வசனீயங்கள்.

சில தினங்களின் முன்பு ஓர் மாலைப்பொழுதில் நான் கண்ட அதிசயங்களை ஒருவாறு இங்கு குறிப்பிடுகிறேன். அடிவானத்தில் ஸூர்ய கோளம் தகதகவென்று சுழன்று கொண்டிருந்தது. இருபதுகோடி மின்னல்களை எடுத்து

ஒரு சக்கரமாக வார்த்துச் சுழற்றுவது போலிருந்தது. ஆரம்பத்திலே தான் கண் கூசும். சிறிது நேரம் உற்று நோக்கிக் கொண்டிருந்தால், பிறகு கண்கூச்சம் தீர்ந்து போய்விடும். இரண்டு வட்டத் தகடுகள் ஒன்றின்மேலொன்று சுழலும். கீழேயிருப்பது சுத்தமான மின் வட்டம். மேலே மரகதவட்டம். பச்சை வர்ணம்! அற்புதமான பசுமை!

பச்சைத்தகடு பின்புறத்திலிருக்கும் மின்தகட்டை முழுதும் மறைத்துக்கொண்டிருக்கும். ஆயினும் இடையிடையே பின்னுள்ள வட்டத்தின் வயிரக்கிரணங்கள் கண்மீது பாயும்.

பார்! ஸூர்யனைச்சுற்றி மேகங்களெல்லாம் தீப்பட்டெரிவது போலத் தோன்றுகின்றது! ஆஹா! என்ன வர்ணங்கள்! எத்தனை வித வடிவங்கள்! எத்தனை யாயிர விதமான கலப்புகள்! அக்கினிக்குழம்பு! தங்கம் காய்ச்சி விட்ட ஓடைகள்! எரிகின்ற தங்கத்தீவுகள்!

நீல ஏரிகள்! கரும்பூதங்கள்! எத்தனை வகை நீலம்! எத்தனை விதச் செம்மை! எத்தனை வகைப் பசுமை! எத்தனை வகைக் கருமை! நீல ஏரியின்மீது மிதக்கும் தங்கத் தோணிகள்! எரிகின்ற தங்க ஜரிகைக் கரைபோட்ட கரிய சிகரங்கள்! தங்கத் திமிங்கிலங்கள் மிதக்கும் கருங்கடல்! எங்கு பார்த்தாலும் ஒளித்திரள். வர்ணக்களஞ்சியம். போ, போ; என்னால் அதை வர்ணிக்கமுடியாது.

பாட்டு 153; வரி 1, 2.

செங்கதிர்த் தேவன் சிறந்த ஒளியினைத் தேர்கின்றோம்
அவன் எங்களறிவினைத் தூண்டி நடத்துக.

இது "தத் ஸவிதுர்வரேண்யம்" என்று தொடங்கும் காயத்ரி மந்திரத்தின் தமிழ் மொழி பெயர்ப்பு.

பாட்டு 155 ; வரி 6, 7.

இத்தனை மக்களு மெங்க ணிருந்தனர் இத் தினமட்டு மென வியப்புற—'இந்நாள் வரை இத்தனை ஜனங்களும் எங்கே யிருந்தனர்' என்று (காண்போர்) வியப்பெய்தும் வண்ணமாக.

பாட்டு 157 ; வரி 7, 8.

தோரணங் கொஞ்ச—தோரணங்கள் அழகுடன் குழைந்திருப்ப.

பாட்டு 158 ; வரி 3, 4.

பொன்னரங்கினி லிருந்தான்—கண்ணில் புலவனை—ராஜ மண்டபத்திலே வீற்றிருந்தவன் ஆகிய திருதராஷ்டிரனை.

பாட்டு 158 ; வரி 7.

வின்னயம்—வில்வித்தை, யுத்த சாஸ்திரம்.

பாட்டு 159 ; வரி 3, 4.

பணிக் கொடியோன்—பாம்பைக் கொடிச் சின்னமாகவுடைய துரியோதனன்.

பாட்டு 160 ; வரி 1.

இளங்கொடி—பாஞ்சாலி.

பாட்டு 160 ; வரி 6.

உடல் வலித்தொழில்—கஸ்ரத், சரீர பலத்துக்காகச் செய்யப்படும் அப்பியாசங்கள். இதனை வடமொழியில் 'வ்யாயாமம்' என்பர்.

பாட்டு 161 ; வரி 5—8.

வந்ததோர் துன்பத்தினை...—

துன்பம் நேரிடுங்கால், அதனை அவ்விடத்தே அப்பொழுதே மாய்த்துவிட வழி செய்வார்கள். அவ்வாறன்றிப் பின் வரப்போகும் துன்பங்களை நினைத்து நெஞ்சமுடைந்து போய் யாதொரு செய்கையும் ஓடாமல் சலிப்படைந் திருத்தல் ஆரியர்களுடைய மரபன்று.

பாட்டு 162; வரி 3.

தோணலம்—தோள்வலி, வலிமை.

பாட்டு 164; வரி 5.

வென்றிகொள் பெருஞ் சூதர்—துரியோதனன் சபையில் வந்திருந்த சூதர்களின் பெயர், விவிம்சதி, சித்ரஸேனன், புருமித்ரன், ஜயன்; சகுனி இருக்கவே செய்கிறான்.

பாட்டு 165; வரி 7.

ஆலமுற்றிடத் தழுவி—(ஆலம்—மார்பு); மார்புறத் தழுவி.

பாட்டு 166; வரி 1.

அறத்தோன்றல்—'தரும புத்திரனே' என்னும் விளி.

பாட்டு 168; வரி 1, 2.

பழிக் கவற்றை யொர் சாத்திரமெனப் பயின்றோன்—பிறர் ஸங்கீதம், கணிதம், வியாகரணம், யுத்த தந்திரம் முதலிய சாஸ்திரங்கள் படிப்பதுபோலச் சூதாட்டத்தை ஒரு சாஸ்திரமாகப் பயிற்சி செய்து எதிர்க்க முடியாத நிபுணத் தன்மை வாய்ந்திருந்த சகுனி.

பாட்டு 168; வரி 7, 8.

செலுஞ் செலவினுக் கழிகலை—செலவுக்கு நெஞ்சழிய மாட்டாய். (விளையாட்டில் கொஞ்சம் திரவியம்) செலவிடுவதற்கு அஞ்ச மாட்டாய்.

பாட்டு 169 ; வரி 2.

பிசுனன்—உலோபி.

பாட்டு 171 ; வரி 1.

தோல் விலைக்குப் பசுவினைக் கொல்லும்—தோல் விலையாகக் கிடைக்கும் பொருளை விரும்பிப் பசுவைக் கொல்லுதல் போலப் பொருளாசையால் யுதிஷ்டிரனைக் கெடுத்துத் தருமநாசஞ் செய்யத் துணிந்தவனாகிய (சகுனி).

பாட்டு 171 ; வரி 3.

நூல்விலக்கிய செய்கைக ளஞ்சும் நோன்பினோன்—தருமராஜன் ; அறநூல் விதிகளைத் தவறாதவன்.

பாட்டு 171, வரி 8.

கவறை நஞ்செனக் கூறினர்—சூதாட்டத்தை விஷமாகக் கருத வேண்டு மென்றார்கள். 'கவற்றை' என்றிருத்தல் நேர்.

பாட்டு 175 ; வரி 6, 7.

நம்மவர் காத்திடும் பழவழக்கை மாத்திர மறந்து விட்டாய்—க்ஷத்திரியர்களுக்குள்ளே யிருக்கும் புராதன சம்பிரதாய மொன்றை மாத்திரம் நீ மறந்துவிட்டா யென்று சகுனி சொல்லுகிறான். வழக்கு—வழக்கம், பூர்வாசாரம், 'மாமூல்'. அந்தப் பூர்வாசாரம், இன்ன தென்பது பின்னே எட்டாம் வரியிற் கூறப்படுகிறது, 'மன்னர் வல்லினுக் கழைத்திடில் மறுப்பதுண்டோ ?' என. ஒரு அரசனை மற்றொருவன் 'என்னுடன் சூதாட வா' என வலிந் தழைக்கும் போது மாட்டேனென்று சொல்ல லாகா தென்பது கருத்து. க்ஷத்திரியன் நஷ்டங்களுக்குத் துணிந்திருக்க வேண்டுமென்ற நல்ல கொள்கையால் விளைந்த கெட்ட வழக்கங்களில் இதுவொன்று. அறிவுடைய

வர்கள் கூடப் 'பூர்வாசார' மென்ற காரணத்தால் தீய வழக்கங்களை அனுசரித்தல் பாரத தேசத்திற் கேற்பட்ட சாபம் இப்போது தான் நீங்கி வருகிறது.

பாட்டு 175, வரி 8.

வல்—சூது.

பாட்டு 177; வரி 5.

வல்லமர்—சூதுப்போர்.

பாட்டு 178, 179, 180, 181.

இப் பாட்டுக்களிலே இப் 'பூர்வாசாரங்களில்' ஆராய்ச்சி யில்லாது பக்தி செலுத்துவோரின் மடமை காட்டப்படுகின்றது. பழமையிலே பெரும் பகுதி உயர்வு சான்றது தான். அதிலும், பாரத தேசத்தினராகிய நம்ம வரின் நடைகள் அறிவும் அறனும் பொதிந்தன வாகும். ஆயினும், இழிந்த அமானுஷீக நடைகள் சில இவற்றோடு கலந்துள்ளன.

'எனது தந்தை க்ஷயரோயால் இறந்து போனான். எனக்கும் க்ஷயரோய் வந்திருக்கிறது. எங்கள் பாட்டனுக் கும் இந்த நோயுண்டு. ஆதலால் இந்த நோய் தீர்ப்பதற்கு நான் மருந்து தின்னமாட்டேன்,' என்று ஒரு மனிதன் சொல்லுவானானால் அவன் எவ்வளவு பெரிய மூடன்? லோக க்ஷேமத்துக்கும் லோகாபிவிருத்திக்கும் இந்த 'மாமூல்' பக்தி எத்தனை பெரிய இடையூறு என்பதை நம்மவர் இன்னும் நன்றாகத் தெரிந்து கொள்ளவில்லை.

பாட்டு 182; வரி 4—8.

மேலை நாஞ்செயுங் கர்ம மல்லதே...—

நமது செய்கையின் விளைவுகளுக்கு மாத்திரமேயன்றி நம்மைச் சேர்ந்தவர்களின் கர்மப் பயன்களுக்கும் நாம் ஆளாகிறோமென்பதை இச் செய்யுள் விளக்குகின்றது.

பாட்டு 183 முதல் 195 முடிய

லால லாலலா லா லாலா
லால லாலலா லா

என்ற மெட்டுள்ள சிந்துகள். தெருவில் ஊசிகளும் பாசிமணிகளும் விற்பதோடு பிச்சையெடுக்கவும் செய்கிற பெண்கள் 'மாயக்காரனம்மா—கிருஷ்ணன்—மகுடிக்காரனம்மா' என்று பாடும் நடை. சூதாட்ட வருணனைக்கும் அதிலேற்படும் பரபரத்த வார்த்தைகளையும் செய்கைகளையும் விளக்குதற்கும் இந் நடை மிகவும் பொருந்தியதென்பது எளிதிலே காணப்படும்.

பாட்டு 185 ; வரி 8.

பின் னடக்குக—மேலே விளையாட்டு நடக்குக.

பாட்டு 186 ; வரி 1—4.

ஒருவ னுடைப் பணயம்...—தருமன் சொல்வது.

பாட்டு 186 ; வரி 5—8.

வருமமில்லையையா...—துரியோதனன் சொல்வது.

பாட்டு 187 ; வரி 1—3.

பொழுது போக்குதற்கே...—இஃது கர்ணன் வசனம்.

அங்கர்கோன்—கர்ணன்.

பாட்டு 187; வரி 5—8.

பழுதிருப்ப தெல்லாம்—தருமன் வசனம்.

பாட்டு 189 ; வரி 6.

பாரமான பொற்றேர்—இங்கு, தேர் பணயமாக வைக்கப்பட்டது என்பது கொள்ளக் கிடக்கின்றது.

பாட்டு 191 ; வரி 2.

அடிமை செய்து வாழ்வோர்—மாதர்கள் பணயமாக வைக்கப்பட்டன ரென்பது தொக்கு நிற்கின்றது.

பாட்டு 196 ; வரி 6.

பழி மக்காள்—பழிப் பிள்ளைகளே, பழிக் கிட மாகிய பிள்ளைகளே.

பாட்டு 199 ; வரி 1.

கெலித்திடல்—வெல்லுதல். இது திசைச்சொல், கிராமியம்.

பாட்டு 201 ; வரி 8.

கேட்குங் காது மிழந்து விட்டாயோ ?—கோப மிகுதியால் தன்னை மறந்து அரசனுக்குக் கண் ணில்லாமையைக் குறிக்க நேரிட்டது.

பாட்டு 203 ; வரி 6.

மந்திரம்—சூழ்ச்சி.

பாட்டு 203 ; வரி 8.

வெற்பிடைப் போக்குதி—காந்தாரத்து மலைநாட்டி லிருந்து வந்தவனாதலால், சகுனியை மீட்டும் அவனது மலை நாட்டுக்கு அனுப்பி விடுக என்று சொல்லியது.

குறிப்புரை

பாஞ்சாலி சபதம் முதற்பாகம் 1912-ஆம் வருஷத்தில் புதுச்சேரி வித்யாபிவர்த்தினி அச்சுக்கூடத்தில் பதிப்பிக்கப் பெற்றது. அதிலுள்ள பாட பேதங்கள் ழ என்று குறிக்கப் பட்டுள்ளன.

தே: என்பது ஸ்ரீ. தேசிகவிநாயகம் பிள்ளையவர்களின் குறிப்பு.

முதற் பாகம்

பாட்டு 1, வரி 3. ழ: மாய்ப்பதுவாய்ப்—பவர்.

பாட்டு 4. தே: 'வேதத் திருவிழியாள்' என்று தொடங்கும் இப் பாடல் கையெழுத்துப் பிரதியில் அடிக்கப்பட்டுள்ளது. வரி 3. ழ: 'சீதக் கதிர் மதியா—நுதல்'. வரி 4: ழ: சேர்ந்த தோருகவண் குழலுடையாள்.

பாட்டு 6, வரி 2. ழ: வாக் குத வுவளௌனத் திட மிகுந்தேன்.

பாட்டு 8, வரி 7: ழ: 'சிந்தையிலறமு முண்டாம்'.

பாட்டு 10, வரி 8. ழ: நொறுக்க வல்லோர்.

பாட்டு 11, வரி 6. ழ: யானைகளெனத் திரிவோர்.

பாட்டு 20, வரி 5. ழ: வில்லுடையோன்—ஒருக்.

பாட்டு 21, வரி 8. ழ: முதலென மிலைந்தனவே.

பாட்டு 26, வரி 4. ழ: செய் தப்பத முழக்கியதும்.

பாட்டு 30, வரி 5. ழ: தலத்திலுளார்.

பாட்டு 34, வரி 7. 'பொருள்' என்ற சொல் ஊகித்துக்கொண்டது.

பாட்டு 43, வரி 12. மூ : யெய்திடச் செய்தியால்

பாட்டு 61, வரி 5. மூ : கொண்ட குடிவகை.

பாட்டு 64, வரி 1. மூ : புத்திரனல்லவோ ?

பாட்டு 72, வரி 3. மூ : கொண்டவரல்லவோ ?

பாட்டு 78, வரி 8. மூ : கொடுத்தனரல்லவோ ?

பாட்டு 122, வரி 7. மூ : சிறந்திட நும்மைச்.

பாட்டு 133, வரி 4. மூ : மழித்திட.

பாட்டு 153, வரி 2. மூ : எங்களறிவு விளக்க முறச்செய்திடவே—என.

பாட்டு 163, வரி 3. மூ : மந்திரி வகையும்.

பாட்டு 169, வரி 1. மூ : மண்டிலத்தார்.

பாட்டு 171, வரி 8. மூ : கவறை நஞ்சென.

பாட்டு 172, வரி 6. தே : போலொன்றுஞ் சொல்லார்.

பாட்டு 196, வரி 8 : மூ : துவென்றெள்ளி.

இரண்டாம் பாகம்

பாட்டு 53, வரி 7. தே : 'என்றன்' என்று ஒரு தனிச்சொல் ஊகித்துக்கொள்ளலாம்.

பாட்டு 55, வரி 6. தே : 'என' என்பது முதற் பதிப்பிலில்லை; ஊகித்துக்கொண்ட பாடம்.

பாட்டு 60, வரி 6. தே : ஈரற்கறியும்.

பாட்டு 97, வரி 6. தே : மூளு நற்.

ஸ்வசரிதையும் பிறபாடல்களும்

முன் பகுதிகளின் விஷய பாகுபாட்டுக்கு உட்படாத 37 செய்யுட்கள் இக் கடைசிப் பகுதியில் சேர்க்கப்பட்டுள் ளன. அவற்றுள் 'ஸ்வசரிதை' யென்பது 1910 நவம் பரில் முதன்முதல் அச்சிடப் பெற்றது. அதன் முகவுரை யிலே ஆசிரியர் பின் வருமாறு எழுதியிருந்தார் :—

இச் சிறிய செய்யுள்-நூல் விநோதார்த்தமாக எழுதப் பட்டது. ஒரு சில பாட்டுகள் இன்ப மளிக்கக்கூடியதானாலும் பதர் மிகுதியாகக் கலந்திருக்கக்கூடும் இதன் இயல்பு தன் கூற்றெனப்படும். அதாவது, கதாநாயகன் தன் சரிதை யைத்தான் நேராகவே சொல்லும் நடை. இக் காவிய முறை நவீனமானது. இஃது தமிழறிந்த நூலோர்கள் அங்கீ கரிக்கத் தக்கதுதானா என்று பார்க்கும் பொருட்டுச் சிறிய நூலொன்றை முதலில் பதிப்பிடுகிறேன். இதனைப் பதம் பார்த்து மேலோர் நன்றென்பாராயின் இவ்வழியிலே வேறு பல வெளியாக்குவேன். அனுபவக் குறைவினாலும் ஆற்றற் குறைவினாலும் நேரும் பிழையினைப் புலவர் பொறுத்தருள் செய்க.

18-வது பாடலும் இத்துடன் பதிப்பிக்கப் பெற்றது.

2, 3, 4, 20, 21, 26 பாடல்கள் சமீப காலத்திற் பத்திரிகைகளிலே வெளிவந்தன. 7, 8, 24, 25, 27 இவை ஐந்தும் இதுவரை வெளிவரவில்லை. 29, 30, 31 இவை கட்டுரைகளினிடையே யுள்ளன. 5, 6, 9, 10, 11, 12, 13, 14, 15, 16, 17, 28 ஆகிய பன்னிரண்டு பாடல்களும் 1922

வருஷத்தில் வெளியான 'பாரதி நூல்கள்' இரண்டாம் பாகத்தில் உள்ளன. 19-வது பாடல் பாரதி நூல்கள் முதற் பாகத்திலுள்ளது. அதே பாகத்திலுள்ளதான 22-வது பாடல் முதன் முதல் ஜன்ம பூமி என்னும் நூலில் வெளியாயிற்று. 23-வது பாடல் தேசீய கீதங்கள் 1934 வருஷப் பதிப்பிலே முதன் முதல் வெளியிடப்பட்டது. வசன காவியங்களான 32, 33, 34, 35 ஆகிய நான்கும் காட்சி என்னும் பெயரால் 1930-வருஷத்திலே பதிப்பிக்கப் பெற்ற பகுதி 6இல் உள்ளன. நாடகங்களான 36, 37 இரண்டும் சித்தக்கடல் என்னும் பெயரால் 1930-வருஷத்திலே பதிப்பிக்கப்பெற்ற பகுதி 11இல் உள்ளன.